КИЇВСЬКА МІСЬКА РАДА

VIII СКЛИКАННЯ

ПОСТІЙНА КОМІСІЯ КИЇВСЬКОЇ МІСЬКОЇ РАДИ З ПИТАНЬ ТРАНСПОРТУ, ЗВ'ЯЗКУ ТА РЕКЛАМИ

01044, м. Київ, вул. Хрещатик, 36 *тел./факс:(044)202-73-04*

Хрещатик 36, 5-й поверх,
каб. 514

22.11.2017
14:00

Порядок денний:

1. Про стратегічні завдання транспортної галузі для досягнення цілей проекту Генерального плану розвитку м. Києва *(Доповідачі: О.Свистунов, С.Броневицький, С.Симонов).*

2. Про організацію робіт щодо завершення будівництва Подільського мостового переходу через р. Дніпро в м. Києві *(Доповідачі: О.Спасибко, М.Калінін).*

3. Про розгляд листа Департаменту транспортної інфраструктури від 19.10.2017 № 053-9548 стосовно погодження проекту розпорядження виконавчого органу Київської міської ради (Київської міської державної адміністрації) «Про внесення змін до Статуту комунального підприємства «Київдорсервіс» *(Доповідачі: С.Симонов, В.Черній).*

4. Про розгляд листа Заступника міського голови – секретаря Київської міської ради від 08.11.2017 № 225-КР-3828 щодо формування робочого плану оцінки корупційних ризиків у діяльності Київської міської ради *(Доповідачі: О.Яценко, В.Логвиненко).*

5. Про повторний розгляд проекту рішення Київської міської ради **«Про надання дозволу на розроблення проекту землеустрою щодо відведення земельної ділянки товариству з обмеженою відповідальністю «НОВІТНІ ІНВЕСТИЦІЇ» на вул. Дегтярівській, 21 у Шевченківському районі м. Києва для обслуговування та ремонту об'єктів транспортної інфраструктури» (К-28883)** від 19.04.2017 № 08/231-1010/ПР *(Доповідач О.Поліщук).*

6. Про повторний розгляд проекту рішення Київської міської ради **«Про надання дозволу на розроблення проекту землеустрою щодо відведення земельних ділянок комунальному підприємству виконавчого органу Київської міської ради (Київської міської державної адміністрації) «Київське інвестиційне агентство» на вул. Медовій у Солом'янському районі м. Києва для будівництва, експлуатації та обслуговування об'єкта автодорожнього сервісу» (К-29628)** від 29.05.2017 № 08/231-1368/ПР *(Доповідач О.Поліщук).*

7. Про повторний розгляд проекту рішення Київської міської **ради «Про передачу товариству з обмеженою відповідальністю «ДІЛАЙС» земельної ділянки для будівництва, обслуговування та ремонту об'єктів інженерної, транспортної, енергетичної інфраструктури, об'єктів зв'язку та дорожнього господарства (крім об'єктів дорожнього сервісу) на перетині вул. Колекторної та просп. Петра Григоренка у Дарницькому районі м. Києва» (Д-7614)** від 07.06.2017 № 08/231-1432/ПР *(Доповідач О.Поліщук).*

8. Про розгляд проекту рішення Київської міської ради **«Про надання земельної ділянки товариству з обмеженою відповідальністю «Ринок «Нивки» для влаштування автостоянки на вул. Данила Щербаківського, 47 у Шевченківському районі м. Києва» (А-5883)** від 06.06.2017 № 08/231-1400/ПР *(Доповідач О.Поліщук).*

9. Про розгляд проекту рішення Київської міської ради **«Про надання дозволу на розроблення проекту землеустрою щодо відведення земельної ділянки товариству з обмеженою відповідальністю «Брокерська фірма «Фонд-3» на вул. Сиваській, 1 у Дніпровському районі м. Києва для експлуатації та обслуговування офісно-складських будівель та станції технічного обслуговування» (К-29315)** від 11.04.2017 № 08/231-977/ПР *(Доповідач О.Поліщук).*

10. Про розгляд проекту рішення Київської міської ради **«Про поновлення товариству з обмеженою відповідальністю «Плеяда» договору оренди земельних ділянок для будівництва автозаправної станції на вул. Братиславській між вул. Шолом-Алейхема та вул. Академіка Курчатова у Деснянському районі м. Києва» (А-19227)** від 30.03.2016 № 08/231-1549 *(Доповідач О.Поліщук).*

11. Різне.

11.1. Розгляд звернення депутата Київської міської ради А.Задерейка від 14.11.2017 № 08/279/08/029-1600 про надання інформації щодо складу конкурсного комітету з проведення конкурсів стосовно визначення перевізників пасажирів на міських автобусних маршрутах загального користування у м. Києві та автобусному маршруті загального користування прямого сполучення м. Київ – міжнародний аеропорт «Бориспіль», та строків проведення конкурсу щодо визначення перевізників пасажирів на вищезазначених маршрутах *(Доповідач С.Симонов).*

11.2. Розгляд звернення депутата Київської міської ради К.Богатова від 15.11.2017 № 08/279/08/011-335 стосовно виконання протокольного рішення постійної комісії Київської міської ради з питань транспорту, зв'язку та реклами від 10.10.2017 (Протокол № 17) стосовно функціонування асфальтного заводу КП «Автодорсервіс» *(Доповідач С.Симонов).*

11.3. Розгляд звернення депутата Київської міської ради О.Овраменко від 15.11.2017 № 08/279/2003-1088 щодо відновлення та забезпечення безперебійної роботи світлофорних об'єктів на з'їзді з вулиці Райдужної до станції міської електрички, поряд зі школою № 265, та на виїзді з вулиці Микитенка на вулицю Райдужну у Дніпровському районі міста Києва *(Доповідач В.Черній)*.

Голова комісії **О.Окопний**

N 3

ВИКОНАВЧИЙ ОРГАН КИЇВСЬКОЇ МІСЬКОЇ РАДИ
(КИЇВСЬКА МІСЬКА ДЕРЖАВНА АДМІНІСТРАЦІЯ)
ДЕПАРТАМЕНТ ТРАНСПОРТНОЇ ІНФРАСТРУКТУРИ
вул.Леонтовича,6,м.Київ,01030,тел.(044) 202-63-13,факс 202-63-33, Call-центр (044)15-51
E-mail:dti@kievcity.gov.uaКод ЄДРПОУ 37405284

19.10.2017 № 053-9548

Постійна комісія Київської
міської ради з питань
транспорту, зв'язку та реклами

Про погодження проекту
розпорядження

Департаментом транспортної інфраструктури виконавчого органу Київської міської ради (Київської міської державної адміністрації) підготовлено проект розпорядження виконавчого органу Київської міської ради (Київської міської державної адміністрації) «Про внесення змін до Статуту комунального підприємства «Київдорсервіс».

Відповідно до рішення Київської міської ради від 23 березня 2017 року № 21/2243 «Про перейменування комунального підприємства «Київдорсервіс» комунальне підприємство «Київдорсервіс» перейменоване у комунальне підприємство «Центр організації дорожнього руху», у зв'язку з чим виникла необхідність внесення змін до Статуту комунального підприємства «Київдорсервіс».

Просимо розглянути на комісії проект розпорядження виконавчого органу Київської міської ради (Київської міської державної адміністрації) «Про внесення змін до Статуту комунального підприємства «Київдорсервіс».

Додатки на 13 арк. в 1 прим.

Директор С. Симонов

Нікітіна 202 63 22

ВИКОНАВЧИЙ ОРГАН КИЇВСЬКОЇ МІСЬКОЇ РАДИ

(КИЇВСЬКА МІСЬКА ДЕРЖАВНА АДМІНІСТРАЦІЯ)

РОЗПОРЯДЖЕННЯ

_____ №_____

Про внесення змін до Статуту
комунального підприємства
«Київдорсервіс»

Відповідно до статей 57, 78 Господарського кодексу України, Закону України «Про столицю України – місто-герой Київ», статті 27 Закону України «Про дорожній рух», Закону України "Про державну реєстрацію юридичних осіб, фізичних осіб – підприємців та громадських формувань", на виконання рішення Київської міської ради від 23 березня 2017 року № 21/2243 «Про перейменування комунального підприємства «Київдорсервіс»:

1. Унести зміни до Статуту комунального підприємства «Київдорсервіс», затвердженого розпорядженням Київської міської державної адміністрації від 22 квітня 2004 року № 680 (у редакції розпорядження виконавчого органу Київської міської ради (Київської міської державної адміністрації) від 31 січня 2014 року №113), виклавши його у новій редакції, що додається.

2. Директору Комунального підприємства «Київдорсервіс» забезпечити у встановленому порядку державну реєстрацію змін до відомостей про юридичну особу, що містяться в Єдиному державному реєстрі юридичних осіб, фізичних осіб – підприємців та громадських формувань, та змін до Статуту комунального підприємства «Київдорсервіс».

3. Контроль за виконанням цього розпорядження покласти на заступника голови Київської міської державної адміністрації відповідно до розподілу обов'язків.

Голова В.Кличко

012168 *

Подання:

Директор Департаменту транспортної інфраструктури — С. Симонов

В. о. завідувача сектору правового забезпечення — А. Нікітіна

Погоджено:

Перший заступник голови — Г. Пліс

Заступник голови — Д. Давтян

Директор Департаменту фінансів — В. Ренік

Директор Департаменту економіки та інвестицій — С.Принада

Директор Департаменту комунальної власності м. Києва — А. Гудзь

Заступник керівника апарату – начальник управління по роботі з персоналом — Т. Стекленьова

Директор КП «Київдорсервіс» — В. Черній

Постійна комісія Київської міської ради з питань транспорту, зв'язку та реклами

Голова — О. Окопний
Секретар — А. Задерейко

Постійна комісія Київської міської ради з питань власності

Голова — Л. Антоненко
Секретар — С. Артеменко

Заступник керівника апарату-начальник юридичного управління — Л. Верес

В. о. керівника апарату — Л. Верес

Інформація про ЕЦП

№ документа **712-пр**
Дата реєстрації **16.06.2017**
Картотека **Вхідна**

Короткий зміст:
Про затвердження Статуту комунального підприємства «Центр організації дорожнього руху» у новій редакції»

Кількість накладених підписів: 43

Перелік цифрових підписів

ПІБ	Дата підписання	Дія
Товстонога Роман Анатолійович	26.06.2017 16:22:07	Погодив;Погодив
Шпильовий Іван Федорович	26.06.2017 16:27:31	Погодив;Погодив
Поворозник Микола Юрійович	27.06.2017 15:57:09	Перевірив;Перевірив;Перевірив;Перевірив;Погодив;Погодив;Погодив;Погодив
Шпильовий Іван Федорович	15.06.2017 14:51:17	Погодив;Погодив
Товстонога Роман Анатолійович	15.06.2017 14:51:18	Погодив;Погодив
Шпильовий Іван Федорович	15.06.2017 14:51:18	Погодив;Погодив
Поворозник Микола Юрійович	19.06.2017 16:56:18	Перевірив;Перевірив;Перевірив;Перевірив;Погодив;Погодив;Погодив;Погодив
Шпильовий Іван Федорович	15.06.2017 14:51:18	Погодив;Погодив

Гудзь Андрій Анатолійович	06.07.2017 17:33:39	Перевірив;Погодив
Шпильовий Іван Федорович	29.06.2017 15:32:34	Погодив;Погодив
Товстонога Роман Анатолійович	29.06.2017 14:32:49	Погодив;Погодив
Поворозник Микола Юрійович	03.07.2017 12:35:31	Перевірив;Перевірив;Перевірив;Перевірив;Погодив;Погодив;Погодив; Погодив
Шпильовий Іван Федорович	12.07.2017 11:17:24	Погодив;Погодив
Корень О.В.	27.07.2017 17:19:19	Погодив
Поворозник Микола Юрійович	13.07.2017 11:17:21	Перевірив;Перевірив;Перевірив;Перевірив;Погодив;Погодив;Погодив; Погодив
Шпильовий Іван Федорович	12.07.2017 12:49:25	Погодив;Погодив
Товстонога Роман Анатолійович	31.07.2017 15:41:32	Погодив;Погодив
Поворозник Микола Юрійович	01.08.2017 10:51:36	Перевірив;Перевірив;Перевірив;Перевірив;Погодив;Погодив;Погодив; Погодив
Шпильовий Іван Федорович	31.07.2017 17:08:08	Погодив;Погодив
Товстонога Роман Анатолійович	31.07.2017 17:05:03	Погодив;Погодив
Шпильовий Іван Федорович	31.07.2017 17:08:09	Погодив;Погодив

Поворозник Микола Юрійович	06.09.2017 09:53:06	Перевірив;Перевірив;Перевірив;Перевірив;Погодив;Погодив;Погодив; Погодив
НІКІТІНА АННА ЯКІВНА	04.09.2017 17:50:24	Погодив
Тимченко Богдан Вікторович	04.09.2017 17:52:50	Погодив
Симонов Сергій Анатолійович	21.09.2017 11:44:30	Погодив
НІКІТІНА АННА ЯКІВНА	21.09.2017 11:43:13	Погодив
Поворозник Микола Юрійович	22.09.2017 13:27:43	Перевірив;Перевірив;Перевірив;Перевірив;Погодив;Погодив;Погодив; Погодив
Симонов Сергій Анатолійович	02.10.2017 09:57:05	Погодив
Тимченко Богдан Вікторович	04.09.2017 17:52:50	Погодив
Шпильовий Іван Федорович	12.09.2017 15:12:13	Погодив;Погодив
Верес Леся Іванівна	19.09.2017 15:22:06	На доопрацювання;Перевірив;Перевірив;Погодив
НІКІТІНА АННА ЯКІВНА	12.09.2017 14:56:00	Погодив
Шпильовий Іван Федорович	12.09.2017 15:12:14	Погодив;Погодив
Поворозник Микола Юрійович	14.09.2017 09:13:00	Перевірив;Перевірив;Перевірив;Перевірив;Погодив;Погодив;Погодив; Погодив

Принада С.І.	05.10.2017 10:17:14	На доопрацювання;Перевірив;Погодив
Верес Леся Іванівна	12.10.2017 16:39:17	На доопрацювання;Перевірив;Перевірив;Погодив
Поворозник Микола Юрійович	02.10.2017 17:03:29	Перевірив;Перевірив;Перевірив;Перевірив;Погодив;Погодив;Погодив; Погодив
НІКІТІНА АННА ЯКІВНА	02.10.2017 09:49:13	Погодив
Симонов Сергій Анатолійович	02.10.2017 09:57:07	Погодив
Шпильовий Іван Федорович	12.09.2017 15:12:14	Погодив;Погодив
Давтян Дмитро Олександрович	08.11.2017 12:03:45	Перевірив;Погодив
НІКІТІНА АННА ЯКІВНА	08.11.2017 11:46:03	Погодив
Симонов Сергій Анатолійович	08.11.2017 11:49:15	Погодив

ВИКОНАВЧИЙ ОРГАН КИЇВСЬКОЇ МІСЬКОЇ РАДИ
(КИЇВСЬКА МІСЬКА ДЕРЖАВНА АДМІНІСТРАЦІЯ)

РОЗПОРЯДЖЕННЯ

№ _____

_____

Про внесення змін до Статуту
комунального підприємства
«Київдорсервіс»

Відповідно до статей 57, 78 Господарського кодексу України, Закону України «Про столицю України – місто-герой Київ», статті 27 Закону України «Про дорожній рух», Закону України "Про державну реєстрацію юридичних осіб, фізичних осіб – підприємців та громадських формувань", на виконання рішення Київської міської ради від 23 березня 2017 року № 21/2243 «Про перейменування комунального підприємства «Київдорсервіс»:

1. Унести зміни до Статуту комунального підприємства «Київдорсервіс», затвердженого розпорядженням Київської міської державної адміністрації від 22 квітня 2004 року № 680 (у редакції розпорядження виконавчого органу Київської міської ради (Київської міської державної адміністрації) від 31 січня 2014 року №113), виклавши його у новій редакції, що додається.

2. Директору Комунального підприємства «Київдорсервіс» забезпечити у встановленому порядку державну реєстрацію змін до відомостей про юридичну особу, що містяться в Єдиному державному реєстрі юридичних осіб, фізичних осіб – підприємців та громадських формувань, та змін до Статуту комунального підприємства «Київдорсервіс».

3. Контроль за виконанням цього розпорядження покласти на заступника голови Київської міської державної адміністрації відповідно до розподілу обов'язків.

023038

Голова В.Кличко

Подання:

Директор Департаменту транспортної інфраструктури	С. Симонов
В. о. завідувача сектору правового забезпечення	А. Нікітіна

Погоджено:

Перший заступник голови	Г. Пліс
Заступник голови	М. Поворозник
Директор Департаменту фінансів	В. Репік
Директор Департаменту економіки та інвестицій	С.Принада
Директор Департаменту комунальної власності м. Києва	А. Гудзь
Заступник керівника апарату – начальник управління по роботі з персоналом	Т. Стекленьова
Директор КП «Київдорсервіс»	В. Черній
Постійна комісія Київської міської ради з питань транспорту, зв'язку та реклами	
Голова	О. Окопний
Секретар	А. Задерейко
Постійна комісія Київської міської ради з питань власності	
Голова	Л. Антонєнко
Секретар	С. Артеменко
Заступник керівника апарату-начальник юридичного управління	Л. Верес
В. о. керівника апарату	Л. Верес

ЗАТВЕРДЖЕНО
розпорядженням Київської міської державної адміністрації
12 квітня 2004 року № 680
(у редакції розпорядження виконавчого органу Київської міської ради (Київської міської державної адміністрації)
_____ № _____

СТАТУТ

КОМУНАЛЬНОГО ПІДПРИЄМСТВА «ЦЕНТР ОРГАНІЗАЦІЇ ДОРОЖНЬОГО РУХУ»

Ідентифікаційний номер 32955518
(Нова редакція)

Київ-2017

1. ЗАГАЛЬНІ ПОЛОЖЕННЯ

1.1. КОМУНАЛЬНЕ ПІДПРИЄМСТВО «ЦЕНТР ОРГАНІЗАЦІЇ ДОРОЖНЬОГО РУХУ» (надалі – Підприємство) відповідно до рішення Київської міської ради від 23 березня 2017 року № 21/2243 «Про перейменування комунального підприємства «Київдорсервіс» перейменоване з комунального підприємства «Київдорсервіс», яке було створено згідно з рішенням Київської міської ради від 27 листопада 2003 року № 216/1090 «Про заходи щодо поліпшення роботи по організації дорожнього руху, розвитку мережі паркінгів, автостоянок, місць для паркування та інших об'єктів дорожнього сервісу в м. Києві».

1.2. Підприємство за своєю організаційно-правовою формою є комунальним підприємством, що засновано на комунальній власності територіальної громади міста Києва і віднесено до сфери управління виконавчого органу Київської міської ради (Київської міської державної адміністрації) (надалі – Уповноважений орган) та підпорядковано Департаменту транспортної інфраструктури виконавчого органу Київської міської ради (Київської міської державної адміністрації).

1.3. Засновником та власником Підприємства є територіальна громада міста Києва, від імені якої виступає Київська міська рада (надалі – Власник).

1.4. Найменування Підприємства:

повне найменування:

українською мовою – КОМУНАЛЬНЕ ПІДПРИЄМСТВО «ЦЕНТР ОРГАНІЗАЦІЇ ДОРОЖНЬОГО РУХУ»,

англійською мовою – MUNICIPAL ENTERPRISE «CENTER OF TRAFIC MANAGEMENT»;

скорочене найменування:

українською мовою – КП «ЦЕНТР ОРГАНІЗАЦІЇ ДОРОЖНЬОГО РУХУ»,

англійською мовою - ME «CENTER OF TRAFIC MANAGEMENT».

1.5. Місцезнаходження Підприємства: 03062, м. Київ, вулиця Чистяківська, 19а.

2. МЕТА ТА ПРЕДМЕТ ДІЯЛЬНОСТІ ПІДПРИЄМСТВА

2.1. Підприємство створене з метою забезпечення комфортних та безпечних умов для учасників дорожнього руху, шляхом здійснення заходів з організації дорожнього руху та поліпшення пропускної спроможності на вулично-дорожній мережі м. Києва.

2.2. Предметом діяльності Підприємства є:

в напрямку організації та управління дорожнім рухом:

2.2.1. забезпечення проектування, впровадження, експлуатації, модернізації та адміністрування автоматизованих систем управління дорожнім рухом;

2.2.2. ведення єдиної бази дислокації технічних засобів регулювання дорожнього руху на вулично-дорожній мережі м. Києва;

2.2.3. встановлення/будівництво, утримання та експлуатація технічних засобів регулювання дорожнього руху (світлофорних об'єктів, дорожніх знаків та інших технічних засобів регулювання дорожнього руху);

2.2.4. проведення моніторингу розміщення в межах червоних ліній та стану експлуатації технічних засобів регулювання дорожнього руху на вулично-дорожній мережі м. Києва;

2.2.5. розробка/замовлення техніко-економічних обґрунтувань на розміщення, будівництво та реконструкцію об'єктів організації дорожнього руху;

2.2.6. проведення локальних заходів, направлених на підвищення пропускної спроможності на вулично-дорожній мережі м Києва;

2.2.7. розміщення засобів фото/відео фіксації та інших засобів контролю за організацією дорожнього руху;

в напрямку розробки та погодження схем організації дорожнього руху:

2.2.8. розробка проектів, схем організації дорожнього руху (їх актуалізація);

2.2.9. розробка тимчасових схем організації дорожнього руху, внесення тимчасових змін в існуючу організацію дорожнього руху, в частині заборони та обмеження руху транспортних засобів, велосипедистів та пішоходів;

2.2.10. розробка проектів схем розміщення місць для паркування;

2.2.11. надання технічних умов на розробку та впровадження транспортно-пішохідних схем руху для приєднання до вулично-дорожньої мережі міста;

в напрямку організації руху великовагового та великогабаритного транспорту:

2.2.12. розробка та погодження оптимальних маршрутних схем руху вантажних транспортних засобів до місць їх локації в межах міста Києва;

2.2.13. здійснення габаритно-вагового контролю транспортних засобів;

в напрямку розвитку об'єктів велотранспортної та пішохідної інфраструктури:

2.2.14. здійснення заходів по встановленню (нанесенню), експлуатації, ремонту та перевірки стану об'єктів велотранспортної та пішохідної інфраструктури;

в напрямку моніторингу та аналізу дорожньо-транспортної ситуації:

2.2.15. проведення моніторингу дорожньо-транспортної ситуації на вулично-дорожній мережі м. Києва;

2.2.16. здійснення прогнозу дорожньо-транспортної ситуації в м. Києві та забезпечення моделювання транспортних потоків;

2.2.17. збір інформації щодо фактичних обставин дорожньо-транспортних пригод для виявлення аварійно-небезпечних ділянок на вулично-дорожній мережі м.Києва;

2.2.18. збір інформації про погодні умови (метеомоніторинг) на вулично-дорожній мережі м. Києва;

2.2.19. забезпечення впровадження технічних та програмних засобів збору, обробки та відображення інформації необхідної для моніторингу, оптимізації і забезпечення організації дорожнього руху та надання доступу до інформації щодо забезпечення організації дорожнього руху.

в напрямку інформаційного забезпечення:

2.2.20. інформування учасників дорожнього руху щодо змін в організації дорожнього руху та дорожньо-транспортної ситуації на вулично-дорожній мережі м. Києва;

2.2.21. проведення інформаційних кампаній з питань організації та безпеки дорожнього руху;

в напрямку підготовки проектної документації:

2.2.22. забезпечення функцій замовника з виконання робіт з проектування, будівництва, реконструкції, експлуатації та ремонту об'єктів у сфері організації дорожнього руху у встановленому законодавством порядку;

2.2.23. розробка проектної документації в сфері розвитку пішохідної та велотранспортної інфраструктури;

в напрямку виробничої діяльності:

2.2.24. виробництво металевих виробів;

2.2.25. виготовлення нестандартного обладнання і виробів для проведення робіт по встановленню, монтажу, експлуатації та ремонту технічних засобів автоматизованих систем керування дорожнім рухом;

2.2.26. впровадження нової техніки, апаратури і систем керування дорожнім рухом та їх експлуатація;

інша діяльність:

2.2.27. внесення пропозицій щодо вдосконалення законодавства в сфері організації дорожнього руху та з інших питань, що належать до компетенції Підприємства;

2.2.28. надання органам державної влади та органам місцевого самоврядування в рамках своєї компетенції інформації щодо організації дорожнього руху;

2.2.29. надання комерційних послуг фізичним та юридичним особам (виробничих, транспортних, автосервісних, складських, посередницьких, консультаційних, інформаційних та інших послуг);

2.2.30. залучення у встановленому порядку інвестицій для розвитку та вдосконалення технічних засобів регулювання дорожнім рухом;

2.2.31. впровадження передового досвіду з питань організації дорожнього руху та застосування сучасних технічних засобів регулювання дорожнім рухом.

2.3. У випадку, якщо для здійснення видів діяльності, передбачених у цьому Статуті, необхідна наявність спеціального дозволу (ліцензії, сертифікату тощо), Підприємство отримує його в порядку, визначеному законодавством України.

3. ЮРИДИЧНИЙ СТАТУС ПІДПРИЄМСТВА

3.1. У своїй діяльності Підприємство керується Конституцією України, законами України, постановами та розпорядженнями Кабінету Міністрів України, указами та розпорядженнями Президента України, рішеннями Київської міської ради, розпорядженнями Київського міського голови, розпорядженнями виконавчого органу Київської міської ради (Київської міської державної адміністрації), іншими нормативно-правовими актами та цим Статутом.

3.2. Підприємство набуває всіх прав та обов'язків юридичної особи з дня його державної реєстрації.

3.3. Підприємство здійснює свою діяльність на засадах повної господарської самостійності, має самостійний баланс, розрахунковий, валютний та інші рахунки в банківських установах, печатку із своїм найменуванням та ідентифікаційним кодом, штампи, бланки. Підприємство може мати товарний знак, який реєструється відповідно до законодавства України.

3.4. Підприємство несе відповідальність за своїми зобов'язаннями в межах належного йому майна згідно з законодавством України.

3.5. Підприємство не несе відповідальності за зобов'язання Київської міської ради, виконавчого органу Київської міської ради (Київської міської державної адміністрації).

3.6. Підприємство має право у встановленому порядку укладати угоди, набувати майнові та особисті немайнові права, бути стороною в судовому процесі (цивільному, господарському, адміністративному, тощо) відповідно до вимог законодавства.

4. МАЙНО ТА КОШТИ

4.1. Майно Підприємства становлять основні фонди та обігові кошти, а також інші матеріальні та фінансові ресурси, вартість яких відображається в самостійному балансі.

4.2. Майно Підприємства є комунальною власністю територіальної громади міста Києва і закріплене за ним Власником або уповноваженим органом на праві господарського відання.

Здійснюючи право господарського відання, Підприємство володіє, користується й розпоряджається майном, закріпленим за ним Власником або уповноваженим органом, з обмеженням правомочності розпоряджання щодо окремих видів майна за згодою Власника у випадках, передбачених законодавством України.

4.3. Статутний капітал Підприємства 8 903 236,55 грн. (вісім мільйонів дев'ятсот три тисячі двісті тридцять шість гривень 55 копійок), що складається із:

- грошового внеску в сумі 2 224 436,55 грн. (два мільйони двісті двадцять чотири тисячі чотириста тридцять шість гривень 55 копійок) цільового фінансування на поповнення статутного капіталу згідно з рішенням Київської міської ради від 30 грудня 2010 року № 573/5385 «Про бюджет міста Києва на 2011 рік»;
- грошового внеску в сумі 295 800,00 грн. (двісті дев'яносто п'ять тисяч вісімсот гривень 00 копійок) цільового фінансування на поповнення статутного капіталу згідно з рішенням Київської міської ради від 29 грудня 2011 року № 1 100/73 36 «Про бюджет міста Києва на 2012 рік»;
- грошового внеску в сумі 383 000,00 грн. (триста вісімдесят три тисячі гривень 00 копійок) цільового фінансування на поповнення статутного капіталу згідно з рішенням Київської міської ради від 08 лютого 2013 року № 3/9060 «Про бюджет міста Києва на 2013 рік»;
- грошового внеску в сумі 6 000 000, 00 грн. (шість мільйонів гривень 00 копійок) цільового фінансування на поповнення статутного капіталу згідно з рішенням Київської міської ради від 04 лютого 2014 року № 6/10152 «Про бюджет міста Києва на 2014 рік».

4.4. Джерела формування майна:

4.4.1. Грошові та матеріальні внески Власника або уповноваженого органу.

4.4.2. Доходи, одержані від реалізації продукції, послуг, іншої господарської діяльності.

4.4.3. Доходи від цінних паперів.

4.4.4. Кредити банків та інших кредиторів.

4.4.5. Капітальні вкладення та дотації з бюджетів.

4.4.6. Майно, придбане в інших суб'єктів господарювання, організацій та громадян у встановленому законодавством порядку.

4.4.7. Інші джерела, не заборонені законодавством України.

5. ПРАВА ТА ОБОВ'ЯЗКИ ПІДПРИЄМСТВА

5.1. Підприємство має право:

5.1.1. визначати стратегію та основні напрями свого розвитку

відповідно до державних, місцевих програм та замовлень, плану розвитку Підприємства;

5.1.2. надавати платні послуги по виготовленню, розміщенню (встановленню) технічних засобів регулювання дорожнього руху за господарськими договорами на замовлення інших господарюючих суб'єктів;

5.1.3. реалізувати за згодою Власника основні засоби і матеріали, які не знайшли використання у виробничій діяльності Підприємства;

5.1.4. впроваджувати та експлуатувати автоматизовані системи управління дорожнім рухом на території м. Києва;

5.1.5. самостійно організовувати свою діяльність щодо виконання місцевих програм та укладених договорів;

5.1.6. виконувати роботи, надавати послуги на договірній основі за тарифами,визначеними у встановленому порядку, а у випадках передбачених законодавством України - за фіксованими (регульованими) тарифами;

5.1.7. відшкодовувати згідно встановленого законом порядку у користувачів та балансоутримувачів доріг витрати на відновлення технічних засобів регулювання дорожнього руху та відповідного інженерного обладнання у разі їх пошкодження;

5.1.8. здійснювати заходи щодо обладнання вулично-дорожньої мережі м. Києва об'єктами інженерного обладнання, згідно із затвердженими нормативами проектування, планами будівництва і генеральними планами розміщення таких об'єктів, з дотриманням екологічно безпечних умов, а також організовувати їх роботу з метою створення безпечних умов учасників дорожнього руху;

5.1.9. виконувати роботи в смузі відведення автомобільної дороги, закривати чи обмежувати рух, у встановленому законодавством України порядку;

5.1.10. застосовувати технічні засоби і автоматизовані системи керування дорожнім рухом відповідно до погоджених проектів і схем організації дорожнього руху, у встановленому законодавством України порядку;

5.1.11. вносити при необхідності оперативні зміни в організацію дорожнього руху у встановленому законодавством порядку;

5.1.12. виконувати роботи по встановленню технічних засобів регулювання дорожнім рухом у встановленому законодавством порядку;

5.1.13. складати протоколи про адміністративні правопорушення в межах компетенції та в порядку, передбачених законодавством;

5.1.14. направляти протоколи про адміністративні правопорушення на розгляд органам (посадовим особам), уповноваженим відповідно до законодавства розглядати справи про адміністративні правопорушення;

5.1.15. вживати заходів щодо припинення правопорушень, пов'язаних з несанкціонованими змінами в організації дорожнього руху;

5.1.16. вживати заходів щодо відшкодування шкоди, завданої в результаті несанкціонованих змін в організації дорожнього руху;

5.1.17. проводити розрахунки нанесених збитків в результаті несанкціонованих змін в організації дорожнього руху та понесених затрат на відшкодування завданої шкоди;

5.1.18. підприємство має право виключно за згодою Власника: відчужувати закріплене за ним майно, здавати в оренду або безоплатне користування (позичку), передавати в заставу нерухоме майно, обладнання, інвентар та інші цінності, а також списувати з балансу основні засоби в установленому порядку;

5.1.19. виступати замовником, залучати у порядку встановленому законодавством України юридичних осіб та фізичних осіб-підприємців для виконання проектних, будівельно-монтажних і інших робіт, що необхідні для виконання своїх статутних обов'язків та місцевих соціально-економічних програм;

5.1.20. здійснювати іншу господарську діяльність за наявності не завантажених для виконання місцевих програм виробничих потужностей;

5.1.21. залучати кредити банків та інших кредиторів з метою забезпечення здійснення господарської діяльності – за погодженням Власника;

5.1.22. створювати для виконання виробничих завдань творчі колективи, робочі групи та науково-технічні ради, у тому числі зі статусом дорадчого органу підприємства, організовувати їх діяльність, залучати до участі в них фахівців та спеціалістів з науковим ступенем;

5.1.23. створювати філії та представництва без права юридичної особи;

5.1.24. відкривати рахунки в установах банків України та органах Державної казначейської служби України за погодженням з органами, до сфери управління яких віднесено Підприємство;

5.1.25. користуватися іншими правами юридичної особи відповідно до законодавства України.

5.2. Підприємство зобов'язане:

5.2.1. організовувати роботу відповідно до законодавства України, рішень Київської міської ради, розпоряджень виконавчого органу Київської міської ради (Київської міської державної адміністрації);

5.2.2. забезпечити надання послуг, відповідно до цього Статуту, в обсягах та якості відповідно до місцевих програм та укладених договорів;

5.2.3. забезпечити своєчасну сплату податків і зборів (обов'язкових платежів) до бюджету та до державних цільових фондів відповідно до законодавства України;

5.2.4. забезпечити цільове використання закріпленого за ним майна та виділених коштів;

5.2.5. здійснювати будівництво, реконструкцію, модернізацію,

капітальний ремонт основних засобів, а також забезпечити своєчасне освоєння нових виробничих потужностей;

5.2.6. створити належні умови для високопродуктивної праці, забезпечити додержання законодавства про працю, соціальне страхування, правил та норм охорони праці, техніки безпеки;

5.2.7. здійснювати заходи з удосконалення організації оплати праці працівників з метою посилення їх матеріальної зацікавленості як у результатах особистої праці, так і у загальних підсумках роботи Підприємства, забезпечувати економне і раціональне використання фонду споживання і своєчасні розрахунки з працівниками Підприємства;

5.2.8. за вимогою Департаменту транспортної інфраструктури виконавчого органу Київської міської ради (Київської міської державної адміністрації) розробляти та подавати на затвердження плани і показники виробничо-господарської діяльності Підприємства.

6. УПРАВЛІННЯ ПІДПРИЄМСТВОМ

6.1. Управління Підприємством здійснюється Директором.

6.2. Директор Підприємства призначається на посаду Київським міським головою шляхом укладання з ним контракту за результатами конкурсу.

6.3. Директор Підприємства відповідно до компетенції:

6.3.1. організовує та здійснює керівництво діяльністю Підприємства;

6.3.2. самостійно вирішує питання діяльності Підприємства відповідно до законодавства України, укладеного контракту та цього Статуту за винятком тих, що віднесені до компетенції Власника Підприємства та Уповноваженого органу;

6.3.3. несе персональну відповідальність за виконання покладених на Підприємство завдань, визначених Статутом, дотримання фінансової дисципліни, дотримання законодавства України;

6.3.4. затверджує організаційну структуру, чисельність та штатний розпис Підприємства, положення про структурні підрозділи, в тому числі відокремлені;

6.3.5. розподіляє обов'язки між працівниками Підприємства;

6.3.6. вживає заходів щодо заохочення та накладення стягнень на працівників Підприємства у встановленому порядку;

6.3.7. за погодженням з директором Департаменту транспортної інфраструктури виконавчого органу Київської міської ради (Київської міської державної адміністрації) призначає на посаду та звільняє з посади заступників директора;

6.3.8. призначає на посаду та звільняє з посади працівників Підприємства;

6.3.9. представляє підприємство без довіреності у відносинах з органами державної влади, місцевого самоврядування, юридичними та фізичними особами;

6.3.10. укладає угоди (договори) від імені Підприємства, вчиняє

правочини, передбачені законодавством, відповідно до обмежень, визначених контрактом, укладеним з директором;

6.3.11. у межах повноважень видає накази і надає вказівки, обов'язкові для виконання працівниками Підприємства;

6.3.12. розпоряджається майном та коштами Підприємства відповідно до законодавства України, рішень Київської міської ради, розпоряджень виконавчого органу Київської міської ради (Київської міської державної адміністрації) та цього Статуту;

6.3.13. зобов'язаний спрямовувати діяльність Підприємства на виконання річного фінансового плану, з метою одержання запланованих сум доходів та чистого прибутку, не припускаючи при цьому витрат невиробничого характеру, не передбачених річним фінансовим планом;

6.3.14. видає довіреності;

6.3.15. організовує ведення бухгалтерського обліку та звітності Підприємства;

6.3.16. забезпечує дотримання Правил охорони праці та техніки безпеки;

6.3.17. приймає рішення з інших питань, пов'язаних з діяльністю Підприємства, за винятком тих, що належать до компетенції інших органів.

7. ПОВНОВАЖЕННЯ ВЛАСНИКА У ВІДНОСИНАХ З ПІДПРИЄМСТВОМ

7.1. До повноважень Власника відноситься:

7.1.1. затвердження Статуту Підприємства, змін та доповнень до нього;

7.1.2. визначення основних напрямків діяльності Підприємства;

7.1.3. прийняття рішень щодо відчуження майна, переданого Підприємству;

7.1.4. здійснення контролю за ефективним використанням майна, що знаходиться на балансі Підприємства;

7.1.5. прийняття рішень щодо реорганізації, ліквідації та перепрофілювання Підприємства;

7.1.6. прийняття рішення про входження Підприємства до складу господарських об'єднань;

7.1.7. інші повноваження, визначені законодавством України.

8. ТРУДОВИЙ КОЛЕКТИВ ТА ЙОГО САМОВРЯДУВАННЯ

8.1. Трудовий колектив Підприємства становлять усі громадяни, які своєю працею беруть участь у його діяльності на основі трудового договору (контракту, угоди), що регулює трудові відносини працівника з Підприємством.

8.2. Питання соціального розвитку, зокрема поліпшення умов праці, життя та здоров'я гарантії обов'язкового медичного страхування членів трудового колективу та їх сімей визначаються колективним

договором у межах законодавства України.

8.3. Право укладання колективного договору від імені Підприємства надається директору, а від імені трудового колективу – голові профспілкового комітету (спільного представницького органу). Колективним договором регулюються виробничі, трудові і економічні відносини трудового колективу з адміністрацією Підприємства, питання охорони праці, соціального розвитку.

8.4. Інтереси трудового колективу представляє профспілковий комітет (профспілкові комітети) Підприємства. Повноваження трудового колективу Підприємства реалізуються загальними зборами та їх виборним органом - профспілковим комітетом (вибранними органами – профспілковими комітетами), члени якого/яких обираються на зборах або конференціях трудового колективу.

9. ФІНАНСОВО-ГОСПОДАРСЬКА ДІЯЛЬНІСТЬ ПІДПРИЄМСТВА

9.1. Основним узагальнюючим показником фінансових результатів господарської діяльності Підприємства є прибуток.

9.2. Планування фінансово-господарської діяльності здійснюється Підприємством шляхом складання у порядку та за формою, що визначаються виконавчим органом Київської міської ради (Київською міською державною адміністрацією), річних фінансових планів, які затверджуються Департаментом комунальної власності м. Києва виконавчого органу Київської міської ради (Київської міської державної адміністрації).

9.3. Відрахування частини прибутку до бюджету м. Києва здійснюється в порядку, визначеному Київською міською радою.

9.4. Прибуток Підприємства використовується виключно в порядку, визначеному Київською міською радою.

9.5. Підприємство звітує про стан виконання річного фінансового плану в порядку та за формою, що визначаються Департаментом комунальної власності м. Києва виконавчого органу Київської міської ради (Київської міської державної адміністрації).

9.6. Підприємство здійснює оперативний та бухгалтерський облік результатів своєї діяльності і надає фінансову, статистичну та іншу звітність у порядку, встановленому законодавством України. Фінансова звітність Підприємства надається Департаменту комунальної власності м. Києва виконавчого органу Київської міської ради (Київської міської державної адміністрації).

9.7. Матеріально-технічне забезпечення діяльності Підприємства здійснюється як за рахунок власних коштів Підприємства, так і за рахунок коштів місцевого бюджету.

9.8. Контроль за діяльністю підприємства та ревізія його фінансово- господарської діяльності здійснюється згідно з законодавством України.

10. ЗОВНІШНЬОЕКОНОМІЧНА ДІЯЛЬНІСТЬ

10.1. Підприємство самостійно здійснює зовнішньоекономічну діяльність.

10.2. У процесі здійснення зовнішньоекономічної діяльності Підприємство керується у повному обсязі правами юридичної особи згідно з законодавством України та цим Статутом.

10.3. Валютна виручка, одержана Підприємством в результаті зовнішньоекономічної діяльності, після сплати податків та інших обов'язкових платежів зараховується на валютний рахунок Підприємства.

11. ВНЕСЕННЯ ЗМІН ДО СТАТУТУ

11.1. Зміни до Статуту вносяться в тому ж порядку, в якому він був затверджений.

12. ПРИПИНЕННЯ ПІДПРИЄМСТВА

12.1. Припинення Підприємства здійснюється шляхом його ліквідації або реорганізації (злиття, приєднання, поділ, перетворення) відповідно до рішення Київської міської ради або рішення суду у випадках, передбачених законодавством України.

12.2. Працівникам Підприємства, які звільняються у результаті реорганізації чи ліквідації Підприємства, гарантується додержання їх прав та інтересів відповідно до трудового законодавства України.

12.3. Майно Підприємства, що залишилося після задоволення вимог кредиторів (у тому числі за податками, зборами, єдиним внеском на загальнообов'язкове державне соціальне страхування та іншими коштами, що належить сплатити до державного або місцевого бюджету, Пенсійного фонду України, фондів соціального страхування), використовується за рішенням Власника або уповноваженого ним органу.

12.4. У разі реорганізації Підприємства його права та обов'язки переходять до його правонаступника.

12.5. Підприємство припиняється з дня внесення запису про його припинення до Єдиного державного реєстру юридичних осіб, фізичних осіб-підприємців та громадських формувань.

В. о. керівника апарату Л. Верес

Пояснювальна записка

до проекту розпорядження виконавчого органу
Київської міської ради (Київської міської державної адміністрації)
«Про внесення змін до Статуту комунального підприємства «Київдорсервіс»

1. Обґрунтування необхідності прийняття розпорядження.

Відповідно до рішення Київської міської ради від 23.03.2017 р. № 21/2243 «Про перейменування комунального підприємства «Київдорсервіс» комунальне підприємство «Київдорсервіс» було перейменоване у комунальне підприємство «Центр організації дорожнього руху».

У зв'язку з цим виникла необхідність внесення змін до Статуту комунального підприємства «Київдорсервіс».

2. Мета і шляхи її досягнення.

Метою прийняття розпорядження є внесення змін до Статуту комунального підприємства «Київдорсервіс», затвердженого розпорядженням Київської міської державної адміністрації від 22 квітня 2004 року № 680 (у редакції розпорядження виконавчого органу Київської міської ради (Київської міської державної адміністрації) від 31 січня 2014 року № 113), шляхом викладення його у новій редакції, що забезпечить виконання вимог рішення Київської міської ради від 23.03.2017 р. № 21/2243 «Про перейменування комунального підприємства «Київдорсервіс».

3. Правові аспекти.

У даній сфері правового регулювання діють:

- Цивільний кодекс України;
- Господарський кодекс України;
- Закон України «Про столицю України – місто-герой Київ»;
- Закон України «Про місцеве самоврядування в Україні»;
- Закон України «Про дорожній рух»;
- Закон України «Про автомобільні дороги»;
- рішення Київської міської ради від 23.03.2017 р. № 21/2243 «Про перейменування комунального підприємства «Київдорсервіс».

4. Фінансово-економічне обґрунтування.

Реалізація розпорядження не потребує додаткових витрат з міського бюджету або інших джерел фінансування.

5. Позиція заінтересованих органів.

В ході погодження зазначеного розпорядження всі пропозиції та зауваження зацікавлених сторін будуть враховані.

6. Регіональний аспект.

Розпорядження не стосується адміністративно-територіального розвитку.

7. Громадське обговорення.

Проект розпорядження не потребує громадського обговорення.

8. Прогноз результатів.

Прийняття розпорядження спрямоване на внесення змін до Статуту комунального підприємства «Київдорсервіс» шляхом викладення його у новій редакції з метою приведення у відповідність до вимог законодавства України.

Директор Департаменту
транспортної інфраструктури С. Симонов

Порівняльна таблиця
до проекту розпорядження виконавчого органу Київської міської ради (Київської міської державної адміністрації)
«Про внесення змін до Статуту комунального підприємства «Київдорсервіс»

Зміст положення чинного Статуту	Зміст відповідного положення проекту Статуту
1. ЗАГАЛЬНІ ПОЛОЖЕННЯ 1.1. КОМУНАЛЬНЕ ПІДПРИЄМСТВО "КИЇВДОРСЕРВІС" (надалі - Підприємство) створено відповідно до рішення Київської міської ради від 27 листопада 2003 року N 216/1090 "Про заходи щодо поліпшення роботи по організації дорожнього руху, розвитку мережі паркінгів, автостоянок, місць для паркування ". 1.2. Підприємство є правонаступником Комунального підприємства Київської міської ради "Київдорсервіс". 1.3. Власником підприємства є територіальна громада міста Києва, від імені якої виступає Київська міська рада (надалі - Власник). 1.4. Підприємство засноване на комунальній власності територіальної громади міста Києва і є комунальним унітарним підприємством та підпорядковується Департаменту транспортної інфраструктури виконавчого органу Київської міської ради (Київської міської державної адміністрації).	**1. ЗАГАЛЬНІ ПОЛОЖЕННЯ** 1.1. **КОМУНАЛЬНЕ ПІДПРИЄМСТВО «ЦЕНТР ОРГАНІЗАЦІЇ ДОРОЖНЬОГО РУХУ» (надалі – Підприємство) відповідно до рішення Київської міської ради від 23 березня 2017 року № 21/2243 «Про перейменування комунального підприємства «Київдорсервіс» перейменоване з комунального підприємства «Київдорсервіс», яке було створено згідно з рішенням Київської міської ради від 27 листопада 2003 року № 216/1090 «Про заходи щодо поліпшення роботи по організації дорожнього руху, розвитку мережі паркінгів, автостоянок, місць для паркування та інших об'єктів дорожнього сервісу в м. Києві».** 1.2. **Підприємство за своєю організаційно-правовою формою є комунальним підприємством, що засновано на комунальній власності територіальної громади міста Києва і віднесено до сфери управління виконавчого органу Київської міської ради (Київської міської державної адміністрації) (надалі – Уповноважений орган) та підпорядковано Департаменту транспортної інфраструктури виконавчого органу Київської міської ради (Київської міської державної адміністрації).** 1.3. Засновником та власником Підприємства є територіальна громада міста Києва, від імені якої виступає Київська міська рада (надалі – Власник). 1.4. **Найменування Підприємства:** **повне найменування:** **українською мовою – КОМУНАЛЬНЕ ПІДПРИЄМСТВО «ЦЕНТР ОРГАНІЗАЦІЇ ДОРОЖНЬОГО РУХУ»,** **англійською мовою – MUNICIPAL ENTERPRISE «CENTER OF TRAFIC MANAGEMENT»;**

	скорочене найменування: **українською мовою – КП «ЦЕНТР ОРГАНІЗАЦІЇ ДОРОЖНЬОГО РУХУ»,** **англійською мовою - ME «CENTER OF TRAFIC MANAGEMENT».** 1.5. **Місцезнаходження Підприємства: 03062, м. Київ, вулиця Чистяківська, 19а.**
2. ***НАЙМЕНУВАННЯ ТА МІСЦЕЗНАХОДЖЕННЯ*** *2.1 Найменування Підприємства:* *повне - КОМУНАЛЬНЕ ПІДПРИЄМСТВО "КИЇВДОРСЕРВІС";* *скорочено - КП "КИЇВДОРСЕРВІС".* *2.2. Місцезнаходження Підприємства:* *03062, м. Київ, вулиця Чистяківська, 19-а.*	**Розділ виключити**
3. МЕТА ТА ПРЕДМЕТ ДІЯЛЬНОСТІ ПІДПРИЄМСТВА 3.1. *Підприємство створене з метою максимально ефективного використання, утримання, розвитку технічних засобів організації і регулювання дорожнього руху, подальшого розширення мережі паркінгів, автостоянок, парковок, інших об'єктів інженерного облаштування в м. Києві, створення належних умов для їх подальшого розвитку.* *3.2. Основні напрямки діяльності Підприємства:* *- впровадження та експлуатація автоматизованих систем управління дорожнім рухом та паркуванням транспортних засобів;* *- замовлення проектування, будівництво, експлуатація технічних засобів регулювання дорожнього руху, паркінгів, автостоянок, платних місць паркування та інших об'єктів інженерного облаштування;* *- залучення необхідних інвестицій для розвитку об'єктів дорожнього сервісу;* *- транспортування, зберігання, утилізація покинутого та*	**2.** МЕТА ТА ПРЕДМЕТ ДІЯЛЬНОСТІ ПІДПРИЄМСТВА **2.1. Підприємство створене з метою забезпечення комфортних та безпечних умов для учасників дорожнього руху, шляхом здійснення заходів з організації дорожнього руху та поліпшення пропускної спроможності на вулично-дорожній мережі м. Києва.** 2.2. Предметом діяльності Підприємства є: ***в напрямку організації та управління дорожнім рухом:*** **2.2.1. забезпечення проектування, впровадження, експлуатації, модернізації та адміністрування автоматизованих систем управління дорожнім рухом;** **2.2.2. ведення єдиної бази дислокації технічних засобів регулювання дорожнього руху на вулично-дорожній мережі м. Києва;** **2.2.3. встановлення/будівництво, утримання та експлуатація технічних засобів регулювання дорожнього руху (світлофорних об'єктів, дорожніх знаків та інших технічних**

безхазяйного автотранспорту; *- допоміжне обслуговування наземного транспорту;* *- будівництво доріг і автострад;* *- виробництво інших готових металевих виробів;* *- діяльність у сфері інжинірингу, геології та геодезії, надання послуг технічного консультування в цих сферах;* *- інші спеціалізовані будівельні роботи;* *- будівництво споруд електропостачання та телекомунікація;* *- будівництво житлових і нежитлових будівель;* *- надання інших допоміжних комерційних послуг;* *- оптова торгівля іншими товарами господарського призначення;* *- неспеціалізована оптова торгівля.* *3.3. Іншими напрямами діяльності Підприємства є:* *3.3.1. Поліпшення пропускної спроможності міських шляхів та забезпечення безпеки учасників дорожнього руху;* *3.3.2. Забезпечення в межах своєї компетенції виконання правил дорожнього руху, правил благоустрою, правил паркування транспортних засобів, правил розміщення, експлуатації гаражів, паркінгів та автостоянок у м. Києві.* *3.3.3. Створення у встановленому порядку мережі об'єктів інженерного облаштування комунальної та інших форм власності.* 3.4. Предметом діяльності Підприємства є: 3.4.1. Виконання функцій оператора *відповідно до Правил паркування транспортних засобів в м. Києві, затверджених рішенням Київської міської ради від 25.12.2008 N 1051/1051 "Про Правила благоустрою у місті Києві", в питаннях організації місць платного паркування автомобілів.* 3.4.2. Впровадження та експлуатація автоматизованих систем управління дорожнім рухом та паркуванням транспортних засобів на території м. Києва. 3.4.3. Утримання технічних засобів регулювання дорожнього руху. 3.4.4. Виконання функцій замовника будівництва об'єктів регулювання дорожнього руху та інженерного облаштування. 3.4.5. Залучення у встановленому порядку інвестицій *для розвитку об'єктів інженерного облаштування.* 3.4.6. Здійснення заходів з переміщення транспортних засобів.	**засобів регулювання дорожнього руху);** **2.2.4. проведення моніторингу розміщення в межах червоних ліній та стану експлуатації технічних засобів регулювання дорожнього руху на вулично-дорожній мережі м. Києва;** **2.2.5. розробка/замовлення техніко-економічних обґрунтувань на розміщення, будівництво та реконструкцію об'єктів організації дорожнього руху;** **2.2.6. проведення локальних заходів, направлених на підвищення пропускної спроможності на вулично-дорожній мережі м Києва;** **2.2.7. розміщення засобів фото/відео фіксації та інших засобів контролю за організацією дорожнього руху;** ***в напрямку розробки та погодження схем організації дорожнього руху:*** **2.2.8. розробка проектів, схем організації дорожнього руху (їх актуалізація);** **2.2.9. розробка тимчасових схем організації дорожнього руху, внесення тимчасових змін в існуючу організацію дорожнього руху, в частині заборони та обмеження руху транспортних засобів, велосипедистів та пішоходів;** **2.2.10. розробка проектів схем розміщення місць для паркування;** **2.2.11. надання технічних умов на розробку та впровадження транспортно-пішохідних схем руху для приєднання до вулично-дорожньої мережі міста;** ***в напрямку організації руху великовагового та великогабаритного транспорту:*** **2.2.12. розробка та погодження оптимальних маршрутних схем руху вантажних транспортних засобів до місць їх локації в межах міста Києва;** **2.2.13. здійснення габаритно-вагового контролю транспортних засобів;** ***в напрямку розвитку об'єктів велотранспортної та***

3.4.7. Надання платних послуг з паркування та переміщення транспортних засобів. 3.4.8. Надання *суб'єктам господарської* діяльності виробничих, транспортних, автосервісних, складських, посередницьких, консультаційних, *охоронних, рекламних* послуг. 3.4.9. Встановлення, заміна та забезпечення експлуатаційного стану світлофорних об'єктів, дорожніх знаків, інших засобів регулювання дорожнього руху, в тому числі нанесення дорожньої розмітки. 3.4.10. Впровадження передового досвіду з питань організації дорожнього руху та застосування сучасних технічних засобів регулювання дорожнього руху. 3.4.11. Виготовлення нестандартного обладнання і виробів для проведення робіт по встановленню, монтажу, експлуатації та ремонту технічних засобів автоматизованих систем керування дорожнім рухом. 3.4.12. *Розробка (замовлення розробки) проектів, схем* з впровадження технічних засобів регулювання дорожнього руху. 3.4.13. Надання технічних умов для розробки проектів, схем з впровадження технічних засобів з регулювання дорожнього руху. 3.4.14. Впровадження нової техніки, апаратури і систем керування дорожнім рухом та їх експлуатація. 3.4.15. У випадку, якщо для здійснення видів діяльності, передбачених у цьому Статуті, необхідна наявність спеціального дозволу (ліцензії, сертифікату тощо), Підприємство отримує його в порядку, визначеному законодавством України.	***пішохідної інфраструктури:*** **2.2.14. здійснення заходів по встановленню (нанесенню), експлуатації, ремонту та перевірки стану об'єктів вело транспортної та пішохідної інфраструктури;** ***в напрямку моніторингу та аналізу дорожньо-транспортної ситуації:*** **2.2.15. проведення моніторингу дорожньо-транспортної ситуації на вулично-дорожній мережі м. Києва;** **2.2.16. здійснення прогнозу дорожньо-транспортної ситуації в м. Києві та забезпечення моделювання транспортних потоків;** **2.2.17. збір інформації щодо фактичних обставин дорожньо-транспортних пригод для виявлення аварійно-небезпечних ділянок на вулично-дорожній мережі м.Києва;** **2.2.18. збір інформації про погодні умови (метеомоніторинг) на вулично-дорожній мережі м. Києва;** **2.2.19. забезпечення впровадження технічних та програмних засобів збору, обробки та відображення інформації необхідної для моніторингу, оптимізації і забезпечення організації дорожнього руху та надання доступу до інформації щодо забезпечення організації дорожнього руху.** ***в напрямку інформаційного забезпечення:*** **2.2.20. інформування учасників дорожнього руху щодо змін в організації дорожнього руху та дорожньо-транспортної ситуації на вулично-дорожній мережі м. Києва;** **2.2.21. проведення інформаційних кампаній з питань організації та безпеки дорожнього руху;** ***в напрямку підготовки проектної документації:*** **2.2.22. забезпечення функцій замовника з виконання робіт з проектування, будівництва, реконструкції, експлуатації та ремонту об'єктів у сфері організації дорожнього руху у встановленому законодавством порядку;** **2.2.23. розробка проектної документації в сфері розвитку пішохідної та велотранспортної інфраструктури;**

	в напрямку виробничої діяльності: **2.2.24. виробництво металевих виробів;** **2.2.25. виготовлення нестандартного обладнання і виробів для проведення робіт по встановленню, монтажу, експлуатації та ремонту технічних засобів автоматизованих систем керування дорожнім рухом;** **2.2.26. впровадження нової техніки, апаратури і систем керування дорожнім рухом та їх експлуатація;** ***інша діяльність:*** **2.2.27. внесення пропозицій щодо вдосконалення законодавства в сфері організації дорожнього руху та з інших питань, що належать до компетенції Підприємства;** **2.2.28. надання органам державної влади та органам місцевого самоврядування в рамках своєї компетенції інформації щодо організації дорожнього руху;** **2.2.29. надання комерційних послуг фізичним та юридичним особам (виробничих, транспортних, автосервісних, складських, посередницьких, консультаційних, інформаційних та інших послуг);** **2.2.30. залучення у встановленому порядку інвестицій для розвитку та вдосконалення технічних засобів регулювання дорожнім рухом;** **2.2.31. впровадження передового досвіду з питань організації дорожнього руху та застосування сучасних технічних засобів регулювання дорожнім рухом.** 2.3. У випадку, якщо для здійснення видів діяльності, передбачених у цьому Статуті, необхідна наявність спеціального дозволу (ліцензії, сертифікату тощо), Підприємство отримує його в порядку, визначеному законодавством України.
4. ЮРИДИЧНИЙ СТАТУС ПІДПРИЄМСТВА **4.1.** У своїй діяльності Підприємство керується Конституцією України, законами України, постановами та розпорядженнями Кабінету Міністрів України, указами та розпорядженнями	3.ЮРИДИЧНИЙ СТАТУС ПІДПРИЄМСТВА **3.1.** У своїй діяльності Підприємство керується Конституцією України, законами України, постановами та розпорядженнями Кабінету Міністрів України, указами та розпорядженнями

Президента України, рішеннями Київської міської ради, розпорядженнями Київського міського голови, розпорядженнями виконавчого органу Київської міської ради (Київської міської державної адміністрації), іншими нормативно-правовими актами та цим Статутом. **4.2.** *Підприємство є юридичною особою з дня його державної реєстрації.* **4.3.** Підприємство здійснює свою діяльність на засадах повної господарської самостійності, має самостійний баланс, розрахунковий, валютний та інші рахунки в банківських установах, печатку із своїм найменуванням та ідентифікаційним кодом, штампи, бланки. Підприємство може мати товарний знак, який реєструється відповідно до законодавства України. **4.4.** Підприємство несе відповідальність за своїми зобов'язаннями в межах належного йому майна згідно з законодавством України. **4.5.** Підприємство не несе відповідальності за зобов'язання Київської міської ради, виконавчого органу Київської міської ради (Київської міської державної адміністрації). **4.6.** Підприємство має право у встановленому порядку укладати угоди, набувати майнові та особисті немайнові права, бути стороною в судовому процесі (цивільному, господарському, адміністративному тощо) відповідно до вимог чинного законодавства.	Президента України, рішеннями Київської міської ради, розпорядженнями Київського міського голови, розпорядженнями виконавчого органу Київської міської ради (Київської міської державної адміністрації), іншими нормативно-правовими актами та цим Статутом. **3.2.Підприємство набуває всіх прав та обов'язків юридичної особи з дня його державної реєстрації.** **3.3.**Підприємство здійснює свою діяльність на засадах повної господарської самостійності, має самостійний баланс, розрахунковий, валютний та інші рахунки в банківських установах, печатку із своїм найменуванням та ідентифікаційним кодом, штампи, бланки. Підприємство може мати товарний знак, який реєструється відповідно до законодавства України. **3.4.**Підприємство несе відповідальність за своїми зобов'язаннями в межах належного йому майна згідно з законодавством України. **3.5.**Підприємство не несе відповідальності за зобов'язання Київської міської ради, виконавчого органу Київської міської ради (Київської міської державної адміністрації). **3.6.**Підприємство має право у встановленому порядку укладати угоди, набувати майнові та особисті немайнові права, бути стороною в судовому процесі (цивільному, господарському, адміністративному, тощо) відповідно до вимог законодавства.
5. МАЙНО ТА КОШТИ 5.1. Майно Підприємства становлять основні фонди та обігові кошти, а також інші матеріальні та фінансові ресурси, вартість яких відображається в самостійному балансі. 5.2. Майно Підприємства є комунальною власністю територіальної громади міста Києва і закріплене за ним власником або уповноваженим ним органом на праві господарського відання. Здійснюючи право господарського відання, Підприємство володіє, користується й розпоряджається майном, закріпленим за ним власником або уповноваженим ним органом, з обмеженням правомочності розпоряджання щодо окремих видів майна за згодою власника у випадках, передбачених законодавством України. 5.3. *Статутний капітал Підприємства 2903236,55 грн. (два*	**4.МАЙНО ТА КОШТИ** 4.1. Майно Підприємства становлять основні фонди та обігові кошти, а також інші матеріальні та фінансові ресурси, вартість яких відображається в самостійному балансі. 4.2. Майно Підприємства є комунальною власністю територіальної громади міста Києва і закріплене за ним Власником або уповноваженим органом на праві господарського відання. Здійснюючи право господарського відання, Підприємство володіє, користується й розпоряджається майном, закріпленим за ним Власником або уповноваженим органом, з обмеженням правомочності розпоряджання щодо окремих видів майна за згодою Власника у випадках, передбачених законодавством України. **4.3. Статутний капітал Підприємства 8 903 236,55 грн.**

мільйони дев'ятсот три тисячі двісті тридцять шість гривень 55 копійок), що складається із: - грошового внеску в сумі 2224436,55 грн. (два мільйони двісті двадцять чотири тисячі чотириста тридцять шість гривень 55 копійок) цільового фінансування на поповнення статутного капіталу згідно з рішенням Київської міської ради від 30 грудня 2010 року N 573/5385 "Про бюджет міста Києва на 2011 рік"; - грошового внеску в сумі 295800,00 грн. (двісті дев'яносто п'ять тисяч вісімсот гривень 00 копійок) цільового фінансування на поповнення статутного капіталу згідно з рішенням Київської міської ради від 29 грудня 2011 року N 1100/7336 "Про бюджет міста Києва на 2012 рік" (Рішення N 1100/7336); - грошового внеску в сумі 383000,00 грн. (триста вісімдесят три тисячі гривень 00 копійок) цільового фінансування на поповнення статутного капіталу згідно з рішенням Київської міської ради від 08 лютого 2013 року N 3/9060 "Про бюджет міста Києва на 2013 рік".	**(вісім мільйонів дев'ятсот три тисячі двісті тридцять шість гривень 55 копійок), що складається із:** - грошового внеску в сумі 2 224 436,55 грн. (два мільйони двісті двадцять чотири тисячі чотириста тридцять шість гривень 55 копійок) цільового фінансування на поповнення статутного капіталу згідно з рішенням Київської міської ради від 30 грудня 2010 року № 573/5385 «Про бюджет міста Києва на 2011 рік»; - грошового внеску в сумі 295 800,00 грн. (двісті дев'яносто п'ять тисяч вісімсот гривень 00 копійок) цільового фінансування на поповнення статутного капіталу згідно з рішенням Київської міської ради від 29 грудня 2011 року № 1 100173 36 «Про бюджет міста Києва на 2012 рік»; - грошового внеску в сумі 383 000,00 грн. (триста вісімдесят три тисячі гривень 00 копійок) цільового фінансування на поповнення статутного капіталу згідно з рішенням Київської міської ради від 08 лютого 2013 року № 3/9060 «Про бюджет міста Києва на 2013 рік»; **- грошового внеску в сумі 6 000 000, 00 грн. (шість мільйонів гривень 00 копійок) цільового фінансування на поповнення статутного капіталу згідно з рішенням Київської міської ради від 04 лютого 2014 року № 6/10152 «Про бюджет міста Києва на 2014 рік».**
5.4. Джерела формування майна: 5.4.1. Грошові та матеріальні внески власника або уповноваженого ним органу. 5.4.2. Доходи, одержані від реалізації продукції, послуг, інших видів господарської діяльності. 5.4.3. Доходи від цінних паперів. 5.4.4. Кредити банків та інших кредиторів. 5.4.5. Капітальні вкладення та дотації з бюджетів. 5.4.6. Майно, придбане в інших суб'єктів господарювання, організацій та громадян у встановленому законодавством порядку. 5.4.7. Інші джерела, не заборонені чинним законодавством України.	4.4. Джерела формування майна: 4.4.1. Грошові та матеріальні внески Власника або уповноваженого органу. 4.4.2. Доходи, одержані від реалізації продукції, послуг, іншої господарської діяльності. 4.4.3. Доходи від цінних паперів. 4.4.4. Кредити банків та інших кредиторів. 4.4.5. Капітальні вкладення та дотації з бюджетів. 4.4.6. Майно, придбане в інших суб'єктів господарювання, організацій та громадян у встановленому законодавством порядку. 4.4.7. Інші джерела, не заборонені законодавством України.
6. ПРАВА ТА ОБОВ'ЯЗКИ ПІДПРИЄМСТВА 6.1. Підприємство має право:	**5.ПРАВА ТА ОБОВ'ЯЗКИ ПІДПРИЄМСТВА** 5.1. Підприємство має право:

6.1.1. Визначати стратегію та основні напрями свого розвитку відповідно до державних, місцевих програм та замовлень, плану розвитку Підприємства. 6.1.2. Створювати філії та представництва без права юридичної особи. 6.1.3. Виступати замовником, залучати у порядку, встановленому чинним законодавством України, юридичних осіб та фізичних осіб - підприємців для виконання проектних, будівельно-монтажних і інших робіт, що необхідні для виконання своїх статутних обов'язків та місцевих соціально-економічних програм. 6.1.4. Надавати платні послуги по виготовленню, розміщенню (встановленню) технічних засобів регулювання дорожнього руху за господарськими договорами на замовлення інших господарюючих суб'єктів. 6.1.5. Реалізувати за згодою Власника основні засоби і матеріали, які не знайшли використання у виробничій діяльності Підприємства. 6.1.6. Впроваджувати та експлуатувати автоматизовані системи управління дорожнім рухом на території м. Києва. 6.1.7. Самостійно організовувати свою діяльність щодо забезпечення виконання місцевих програм та укладених договорів. 6.1.8. Виконувати роботи, надавати послуги на договірній основі за тарифами відповідно до чинного законодавства України, визначеними у встановленому порядку, а у випадках, передбачених законодавством України, - за фіксованими (регульованими) тарифами. 6.1.9. Здійснювати іншу господарську діяльність за наявності не завантажених для виконання місцевих програм виробничих потужностей. 6.1.10. Залучати кредити банків та інших кредиторів з метою забезпечення здійснення господарської діяльності - за погодженням Власника. 6.1.11. *Вимагати від користувачів доріг дотримання правил користування засобами регулювання дорожнього руху та відповідними об'єктами інженерного облаштування.* 6.1.12. Здійснювати заходи щодо обладнання автомобільних доріг об'єктами інженерного обладнання, згідно із затвердженими нормативами проектування, планами будівництва і генеральними	5.1.1. Визначати стратегію та основні напрями свого розвитку відповідно до державних місцевих програм та замовлень, плану розвитку Підприємства. 5.1.2. Надавати платні послуги по виготовленню, розміщенню (встановленню) технічних засобів регулювання дорожнього руху за господарськими договорами на замовлення інших господарюючих суб'єктів. 5.1.3. Реалізувати за згодою Власника основні засоби і матеріали, які не знайшли використання у виробничій діяльності Підприємства. 5.1.4. Впроваджувати та експлуатувати автоматизовані системи управління дорожнім рухом на території м. Києва. 5.1.5. Самостійно організовувати свою діяльність щодо виконання місцевих програм та укладених договорів. 5.1.6. Виконувати роботи, надавати послуги на договірній основі за тарифами, визначеними у встановленому порядку, а у випадках передбачених законодавством України - за фіксованими (регульованими) тарифами. 5.1.7. Відшкодовувати згідно встановленого законом порядку у користувачів та балансоутримувачів доріг витрати на відновлення технічних засобів регулювання дорожнього руху та відповідного інженерного обладнання у разі їх пошкодження. 5.1.8. Здійснювати заходи щодо обладнання вулично-дорожньої мережі м. Києва об'єктами інженерного обладнання, згідно із затвердженими нормативами проектування, планами будівництва і генеральними планами розміщення таких об'єктів, з дотриманням екологічно безпечних умов, а також організовувати їх роботу з метою створення безпечних умов учасників дорожнього руху. 5.1.9. Виконувати роботи в смузі відведення автомобільної дороги, закривати чи обмежувати рух, у встановленому законодавством України порядку. 5.1.10. Застосовувати технічні засоби і автоматизовані системи керування дорожнім рухом відповідно до погоджених проектів і схем організації дорожнього руху, у встановленому законодавством України порядку. 5.1.11. Вносити при необхідності оперативні зміни в

схемами розміщення таких об'єктів, з дотриманням екологічно безпечних умов, а також організовувати їх роботу з метою максимального задоволення потреб учасників дорожнього руху. 6.1.13. Виконувати роботи в смузі відведення автомобільної дороги, закривати чи обмежувати рух, у встановленому законодавством України порядку. 6.1.14. Застосовувати технічні засоби і автоматизовані системи керування автомобільним рухом відповідно до погоджених проектів і схем організації дорожнього руху, у встановленому законодавством України порядку. 6.1.15. Вносити при необхідності оперативні зміни в організацію дорожнього руху у встановленому законом України порядку. 6.1.16. Виконувати роботи по встановленню технічних засобів регулювання дорожнім рухом у встановленому законом України порядку. 6.1.17. Підприємство має право виключно за згодою власника або уповноваженого ним органу: відчужувати закріплене за ним майно, здавати в оренду або безоплатне користування (позичку), передавати в заставу нерухоме майно, обладнання, інвентар та інші цінності, а також списувати з балансу основні засоби в установленому порядку. 6.1.18. Користуватися іншими правами юридичної особи відповідно до законодавства України.	організацію дорожнього руху у встановленому законом України порядку. 5.1.12. Виконувати роботи по встановленню технічних засобів регулювання дорожнім рухом у встановленому законом України порядку. 5.1.13. **Складати протоколи про адміністративні правопорушення в межах компетенції та в порядку, передбачених чинним законодавством.** **5.1.14. Направляти протоколи про адміністративні правопорушення на розгляд органам (посадовим особам), уповноваженим відповідно до чинного законодавства розглядати справи про адміністративні правопорушення.** **5.1.15. Вживати заходів щодо припинення правопорушень, пов'язаних з несанкціонованими змінами в організації дорожнього руху.** **5.1.16. Вживати заходів щодо відшкодування шкоди, завданої в результаті несанкціонованих змін в організації дорожнього руху.** **5.1.17. Проводити розрахунки нанесених збитків в результаті несанкціонованих змін в організації дорожнього руху та понесених затрат на відшкодування завданої шкоди.** 5.1.18. Підприємство має право виключно за згодою Власника або уповноваженого органу: відчужувати закріплене за ним майно, здавати в оренду або безоплатне користування (позичку), передавати в заставу нерухоме майно, обладнання, інвентар та інші цінності, а також списувати з балансу основні засоби в установленому порядку. 5.1.19. Виступати замовником, залучати у порядку встановленому законодавством України юридичних осіб та фізичних осіб-підприємців для виконання проектних, будівельно-монтажних і інших робіт, що необхідні для виконання своїх статутних обов'язків та місцевих соціально-економічних програм. 5.1.20. Здійснювати іншу господарську діяльність за наявності не завантажених для виконання місцевих програм виробничих потужностей. 5.1.21. Залучати кредити банків та інших кредиторів з метою

6.2. Підприємство зобов'язане: 6.2.1. Організовувати роботу Підприємства відповідно до чинного законодавства України, рішень Київської міської ради, розпоряджень виконавчого органу Київської міської ради (Київської міської державної адміністрації). 6.2.2. Забезпечити надання послуг, відповідно до цього Статуту, в обсягах та якості відповідно до місцевих програм та укладених	забезпечення здійснення господарської діяльності – за погодженням Власника. 5.1.22. Створювати для виконання виробничих завдань творчі колективи, робочі групи та науково-технічні ради, у тому числі зі статусом дорадчого органу підприємства, організовувати їх діяльність, залучати до участі в них фахівців та спеціалістів з науковим ступенем. 5.1.23. Створювати філії та представництва без права юридичної особи. 5.1.24. **Відкривати рахунки в установах банків України та органах Державної казначейської служби України за погодженням з органами, до сфери управління яких віднесено Підприємство.** 5.1.25. Користуватися іншими правами юридичної особи відповідно до законодавства України. 5.2. Підприємство зобов'язане: 5.2.1. Організовувати роботу відповідно до законодавства України, рішень Київської міської ради, розпоряджень виконавчого органу Київської міської ради (Київської міської державної адміністрації). 5.2.2. Забезпечити надання послуг, відповідно до цього Статуту, в обсягах та якості відповідно до місцевих програм та укладених договорів. 5.2.3. Забезпечити своєчасну сплату податків і зборів (обов'язкових платежів) до бюджету та до державних цільових фондів відповідно до законодавства України. 5.2.4. Забезпечити цільове використання закріпленого за ним майна та виділених коштів. 5.2.5. Здійснювати будівництво, реконструкцію, модернізацію, капітальний ремонт основних засобів, а також забезпечити своєчасне освоєння нових виробничих потужностей. 5.2.6. Створити належні умови для високопродуктивної праці, забезпечити додержання законодавства про працю, соціальне страхування, правил та норм охорони праці, техніки безпеки. 5.2.7. Здійснювати заходи з удосконалення організації оплати праці працівників з метою посилення їх матеріальної зацікавленості

договорів. 6.2.3. Забезпечити своєчасну сплату податків і зборів (обов'язкових платежів) до бюджету та до державних цільових фондів відповідно до законодавства України. 6.2.4. Забезпечити цільове використання закріпленого за ним майна та виділених бюджетних коштів. 6.2.5. Здійснювати будівництво, реконструкцію, модернізацію, капітальний ремонт основних засобів, а також забезпечити своєчасне освоєння нових виробничих потужностей. 6.2.6. Створити належні умови для високопродуктивної праці, забезпечити додержання законодавства про працю, соціальне страхування, правил та норм охорони праці, техніки безпеки. 6.2.7. Здійснювати заходи з удосконаленням організації оплати праці працівників з метою посилення їх матеріальної зацікавленості як у результатах особистої праці, так і у загальних підсумках роботи Підприємства, забезпечувати економне і раціональне використання фонду споживання і своєчасні розрахунки з працівниками Підприємства. 6.2.8. Розробляти та подавати на затвердження Департаменту транспортної інфраструктури виконавчого органу Київської міської ради (Київської міської державної адміністрації) плани і показники виробничо-господарської діяльності Підприємства. 6.2.9. *Щомісячно звітувати Департаменту транспортної інфраструктури виконавчого органу Київської міської ради (Київської міської державної адміністрації) з питань виконання затверджених показників виробничо-господарської діяльності Підприємства.*	як у результатах особистої праці, так і у загальних підсумках роботи Підприємства, забезпечувати економне і раціональне використання фонду споживання і своєчасні розрахунки з працівниками Підприємства. 5.2.8. **За вимогою** Департаменту транспортної інфраструктури виконавчого органу Київської міської ради (Київської міської державної адміністрації) розробляти та подавати на затвердження плани і показники виробничо-господарської діяльності Підприємства.
7. УПРАВЛІННЯ ПІДПРИЄМСТВОМ І САМОВРЯДУВАННЯ ТРУДОВОГО КОЛЕКТИВУ 7.1. *Управління Підприємством здійснюється відповідно до Статуту на основі поєднання прав Власника щодо господарського використання свого майна і участі в управлінні Підприємством трудового колективу.* 7.2. *Директор Підприємства призначається на посаду та*	**6.УПРАВЛІННЯ ПІДПРИЄМСТВОМ** 6.1. **Управління Підприємством здійснюється Директором.** **6.2. Директор Підприємства призначається на посаду Київським міським головою шляхом укладання з ним контракту за результатами конкурсу.** 6.3. Директор Підприємства відповідно до компетенції: **6.3.1. організовує та здійснює керівництво діяльністю**

звільняється з посади Київським міським головою на контрактній основі за поданням директора Департаменту транспортної інфраструктури виконавчого органу Київської міської ради (Київської міської державної адміністрації) та погодженням із заступником голови Київської міської державної адміністрації згідно з розподілом обов'язків. 7.3. Директор в межах своїх повноважень: 7.3.1. Самостійно вирішує питання діяльності Підприємства відповідно до законодавства України, укладеного контракту та цього Статуту за винятком тих, що віднесені до компетенції власника Підприємства. 7.3.2. Несе персональну відповідальність за виконання покладених на Підприємство завдань, визначених Статутом, дотримання фінансової дисципліни, дотримання законодавства України. 7.3.3. *Затверджує організаційну структуру, чисельність та штатний розпис Підприємства, положення про структурні підрозділи, в тому числі відокремлені, розподіл обов'язків між працівниками, вживає заходів щодо заохочення та накладення стягнень на працівників Підприємства у встановленому порядку.* 7.3.4. За погодженням з директором Департаменту транспортної інфраструктури виконавчого органу Київської міської ради (Київської міської державної адміністрації) призначає на посаду заступників директора. 7.3.5. Призначає на посаду та звільняє з посади керівників та інших працівників структурних підрозділів, інших працівників Підприємства. 7.3.6. *Діє без доручення від імені Підприємства, представляє Підприємство в органах державної влади і місцевого самоврядування, інших організаціях, у відносинах з юридичними особами та громадянами.* 7.3.7. У межах повноважень видає накази і дає вказівки, обов'язкові для виконання працівниками Підприємства. 7.3.8. Розпоряджається майном та коштами Підприємства відповідно до чинного законодавства України, рішень Київської міської ради, розпоряджень виконавчого органу Київської міської ради (Київської міської державної адміністрації) та цього Статуту.	**Підприємства;** 6.3.2. самостійно вирішує питання діяльності Підприємства відповідно до законодавства України, укладеного контракту та цього Статуту за винятком тих, що віднесені до компетенції Власника Підприємства **та Уповноваженого органу**; 6.3.3. несе персональну відповідальність за виконання покладених на Підприємство завдань, визначених Статутом, дотримання фінансової дисципліни, дотримання законодавства України. **6.3.4. затверджує організаційну структуру, чисельність та штатний розпис Підприємства, положення про структурні підрозділи, в тому числі відокремлені;** **6.3.5. розподіляє обов'язки між працівниками Підприємства;** **6.3.6. вживає заходів щодо заохочення та накладення стягнень на працівників Підприємства у встановленому порядку;** 6.3.7. за погодженням з директором Департаменту транспортної інфраструктури виконавчого органу Київської міської ради (Київської міської державної адміністрації) призначає на посаду та звільняє з посади заступників директора; 6.3.8. призначає на посаду та звільняє з посади працівників Підприємства; **6.3.9. представляє підприємство без довіреності у відносинах з органами державної влади, місцевого самоврядування, юридичними та фізичними особами;** **6.3.10. укладає угоди (договори) від імені Підприємства, вчиняє правочини, передбачені законодавством, відповідно до обмежень, визначених контрактом, укладеним з директором відповідно до розпорядження Київського міського голови від 15.01.2013 № 118 «Про порядок призначення та звільнення керівників підприємств, установ та організацій, що належать до комунальної власності територіальної громади міста Києва» (зі змінами та доповненнями);** 6.3.11. у межах повноважень видає накази і надає вказівки, обов'язкові для виконання працівниками Підприємства; 6.3.12. розпоряджається майном та коштами Підприємства

7.3.9. *Керівник Підприємства* зобов'язаний спрямовувати діяльність Підприємства на виконання річного фінансового плану, з метою одержання запланованих сум доходів та чистого прибутку, не припускаючи при цьому витрат невиробничого характеру, не передбачених річним фінансовим планом. 7.4. *Трудовий колектив Підприємства становлять усі громадяни, які своєю працею беруть участь у його діяльності на основі трудового договору (контракту, угоди) або інших форм, що регулюють трудові відносини працівника з Підприємством.* *7.5. Питання соціального розвитку, зокрема поліпшення умов праці, життя та здоров'я, гарантії обов'язкового медичного страхування членів трудового колективу та їх сімей визначаються колективним договором у межах законодавства України.* *7.6. Право укладання колективного договору від імені власника надається директору, а від імені трудового колективу - голові профспілкового комітету. Колективним договором регулюються виробничі, трудові і економічні відносини трудового колективу з адміністрацією Підприємства, питання охорони праці, соціального розвитку.* *7.7. Повноваження трудового колективу Підприємства реалізуються загальними зборами трудового колективу та виборчим органом - профспілковим комітетом, який обирається на два роки і представляє інтереси трудового колективу. Загальні збори трудового колективу скликаються у разі потреби, але не рідше двох разів на рік.*	відповідно до законодавства України, рішень Київської міської ради, розпоряджень виконавчого органу Київської міської ради (Київської міської державної адміністрації) та цього Статуту; 6.3.13. зобов'язаний спрямовувати діяльність Підприємства на виконання річного фінансового плану, з метою одержання запланованих сум доходів та чистого прибутку, не припускаючи при цьому витрат невиробничого характеру, не передбачених річним фінансовим планом; **6.3.14. видає довіреності;** **6.3.15. організовує ведення бухгалтерського обліку та звітності Підприємства;** **6.3.16. забезпечує дотримання Правил охорони праці та техніки безпеки;** **6.3.17. приймає рішення з інших питань, пов'язаних з діяльністю Підприємства, за винятком тих, що належать до компетенції інших органів.**
	7.ПОВНОВАЖЕННЯ ВЛАСНИКА У ВІДНОСИНАХ З ПІДПРИЄМСТВОМ **7.1. До повноважень Власника відноситься:** **7.1.1. затвердження Статуту Підприємства, змін та доповнень до нього;** **7.1.2. визначення основних напрямків діяльності Підприємства;** **7.1.3. прийняття рішень щодо відчуження майна, переданого Підприємству;** **7.1.4. здійснення контролю за ефективним використанням**

	майна, що знаходиться на балансі Підприємства; **7.1.5. прийняття рішень щодо реорганізації, ліквідації та перепрофілювання Підприємства;** **7.1.6. прийняття рішення про входження Підприємства до складу господарських об'єднань;** **7.1.7. інші повноваження, визначені чинним законодавством України.**
	8.ТРУДОВИЙ КОЛЕКТИВ ТА ЙОГО САМОВРЯДУВАННЯ **8.1. Трудовий колектив Підприємства становлять усі громадяни, які своєю працею беруть участь у його діяльності на основі трудового договору (контракту, угоди), що регулює трудові відносини працівника з Підприємством.** **8.2. Питання соціального розвитку, зокрема поліпшення умов праці, життя та здоров'я гарантії обов'язкового медичного страхування членів трудового колективу та їх сімей визначаються колективним договором у межах законодавства України.** **8.3. Право укладання колективного договору від імені Підприємства надається директору, а від імені трудового колективу - голові профспілкового комітету (спільного представницького органу). Колективним договором регулюються виробничі, трудові і економічні відносини трудового колективу з адміністрацією Підприємства, питання охорони праці, соціального розвитку.** **8.4. Інтереси трудового колективу представляє профспілковий комітет (профспілкові комітети) Підприємства. Повноваження трудового колективу Підприємства реалізуються загальними зборами та їх виборним органом - профспілковим комітетом (вибранними органами – профспілковими комітетами), члени якого/яких обираються на зборах або конференціях трудового колективу.**
8. ФІНАНСОВО-ГОСПОДАРСЬКА, ЕКОНОМІЧНА І СОЦІАЛЬНА ДІЯЛЬНІСТЬ ПІДПРИЄМСТВА	**9. ФІНАНСОВО - ГОСПОДАРСЬКА ДІЯЛЬНІСТЬ ПІДПРИЄМСТВА**

8.1. Основним узагальнюючим показником фінансових результатів господарської діяльності Підприємства є прибуток. 8.2. Планування фінансово-господарської діяльності здійснюється Підприємством шляхом складання у порядку та за формою, що визначаються виконавчим органом Київської міської ради (Київської міської державної адміністрації), річних фінансових планів, які затверджуються Департаментом комунальної власності м. Києва виконавчого органу Київської міської ради (Київської міської державної адміністрації). 8.3 Відрахування частини прибутку до бюджету м. Києва здійснюється в порядку, визначеному Київською міською радою. 8.4. Прибуток Підприємства використовується виключно в порядку, визначеному Київською міською радою. 8.5. Підприємство звітує про стан виконання річного фінансового плану в порядку та за формою, що визначаються Департаментом комунальної власності м. Києва виконавчого органу Київської міської ради (Київської міської державної адміністрації). 8.6. Підприємство здійснює оперативний та бухгалтерський облік результатів своєї діяльності і надає фінансову, статистичну та іншу звітність у порядку, встановленому чинним законодавством України. Фінансова звітність Підприємства надається Департаменту комунальної власності м. Києва виконавчого органу Київської міської ради (Київської міської державної адміністрації). 8.7. Матеріально-технічне забезпечення діяльності підприємства здійснюється як за рахунок власних коштів підприємства, так і за рахунок коштів місцевого бюджету. 8.8. Контроль за діяльністю підприємства та ревізія його фінансово-господарської діяльності здійснюється згідно з чинним законодавством України.	9.1. Основним узагальнюючим показником фінансових результатів господарської діяльності Підприємства є прибуток. **9.2.** Планування фінансово-господарської діяльності здійснюється Підприємством шляхом складання у порядку та за формою, що визначаються виконавчим органом Київської міської ради (Київської міської державної адміністрації), річних фінансових планів, які затверджуються Департаментом комунальної власності м. Києва виконавчого органу Київської міської ради (Київської міської державної адміністрації). 9.3. Відрахування частини прибутку до бюджету м. Києва здійснюється в порядку, визначеному Київською міською радою. 9.4. Прибуток Підприємства використовується виключно в порядку, визначеному Київською міською радою. **9.5.** Підприємство звітує про стан виконання річного фінансового плану в порядку та за формою, що визначаються Департаментом комунальної власності м. Києва виконавчого органу Київської міської ради (Київської міської державної адміністрації).. 9.6. Підприємство здійснює оперативний та бухгалтерський облік результатів своєї діяльності і надає фінансову, статистичну та іншу звітність у порядку, встановленому чинним законодавством України. Фінансова звітність Підприємства надається Департаменту комунальної власності м. Києва виконавчого органу Київської міської ради (Київської міської державної адміністрації).. 9.7. Матеріально-технічне забезпечення діяльності Підприємства здійснюється як за рахунок власних коштів Підприємства, так і за рахунок коштів місцевого бюджету. 9.8. Контроль за діяльністю підприємства та ревізія його фінансово господарської діяльності здійснюється згідно з законодавством України.
9. ЗОВНІШНЬОЕКОНОМІЧНА ДІЯЛЬНІСТЬ 9.1. Підприємство самостійно здійснює зовнішньоекономічну діяльність. 9.2. У процесі здійснення зовнішньоекономічної діяльності	**10. ЗОВНІШНЬОЕКОНОМІЧНА ДІЯЛЬНІСТЬ** 10.1. Підприємство самостійно здійснює зовнішньоекономічну діяльність. 10.2. У процесі здійснення зовнішньоекономічної діяльності

Підприємство керується у повному обсязі правами юридичної особи згідно з законодавством України та цим Статутом. 9.3. Підприємство самостійно веде експортно-імпортні операції або доручає їх ведення спеціалізованим зовнішньоекономічним (торговим) організаціям на договірній основі. 9.4. Валютна виручка, одержана Підприємством в результаті зовнішньоекономічної діяльності, після сплати податків та інших обов'язкових платежів зараховується на валютний рахунок Підприємства.	Підприємство керується у повному обсязі правами юридичної особи згідно з законодавством України та цим Статутом. 10.3. Валютна виручка, одержана Підприємством в результаті зовнішньоекономічної діяльності, після сплати податків та інших обов'язкових платежів зараховується на валютний рахунок Підприємства.
	11. ВНЕСЕННЯ ЗМІН ДО СТАТУТУ **11.1. Зміни до Статуту вносяться в тому ж порядку, в якому він був затверджений.**
10.ПРИПИНЕННЯ ДІЯЛЬНОСТІ ПІДПРИЄМСТВА 10.1. Припинення діяльності Підприємства здійснюється шляхом його реорганізації (злиття, приєднання, поділ, перетворення) або ліквідації - за рішенням Власника або уповноваженого ним органу, чи за рішенням суду відповідно до законодавства України. 10.2. Ліквідація Підприємства здійснюється ліквідаційною комісією, яка утворюється власником або уповноваженим ним органом. Порядок і строки проведення ліквідації, а також строк для заяви претензій кредиторами, визначаються власником або уповноваженим ним органом, судами, господарським судом згідно з законодавства України. У разі банкрутства Підприємства його ліквідація проводиться згідно з Законом України "Про відновлення платоспроможності боржника або визнання його банкрутом". 10.3. Ліквідаційна комісія складає ліквідаційний баланс Підприємства і подає його власнику або органу, який призначив ліквідаційну комісію. 10.4. Працівникам Підприємства, які звільняються у результаті реорганізації чи ліквідації Підприємства, гарантується додержання їх прав та інтересів відповідно до трудового законодавства України.	**12.ПРИПИНЕННЯ ПІДПРИЄМСТВА** **12.1. Припинення Підприємства здійснюється шляхом його ліквідації або реорганізації (злиття, приєднання, поділ, перетворення) відповідно до рішення Київської міської ради або рішення суду у випадках, передбачених законодавством України.** **12.2. Працівникам Підприємства, які звільняються у результаті реорганізації чи ліквідації Підприємства, гарантується додержання їх прав та інтересів відповідно до трудового законодавства України.** **12.3. Майно Підприємства, що залишилося після задоволення вимог кредиторів (у тому числі за податками, зборами, єдиним внеском на загальнообов'язкове державне соціальне страхування та іншими коштами, що належить сплатити до державного або місцевого бюджету, Пенсійного фонду України, фондів соціального страхування), використовується за рішенням Власника або уповноваженого ним органу.** **12.4. У разі реорганізації Підприємства його права та обов'язки переходять до його правонаступника.** **12.5. Підприємство припиняється з дня внесення запису про його припинення до Єдиного державного реєстру юридичних осіб, фізичних осіб-підприємців та громадських формувань.**

10.5. Майно Підприємства, що залишиться після задоволення претензій кредиторів, використовується за рішенням власника Підприємства.	

Директор Департаменту
транспортної інфраструктури **С. Симонов**

N 4

КИЇВСЬКА МІСЬКА РАДА

01044, м.Київ, вул. Хрещатик, 36

тел.: (044)202-73-93, тел./факс:(044)202-70-89
email: kmr@kmr.gov.ua

8. 11. 2017 № 225-КР-3828

на №_____від_____

Головам постійних комісій Київської міської ради

На виконання рішення Київської міської ради від 14 вересня 2017 року № 11/3018 «Про організаційно-правові заходи з проведення оцінки корупційних ризиків у діяльності Київської міської ради і підготовки Антикорупційної програми Київської міської ради» 01.11.2017 відбулося засідання Комісії з проведення оцінки корупційних ризиків у діяльності Київської міської ради (далі – Комісія).

На Комісії розглянуто питання про необхідність затвердження робочого плану оцінки корупційних ризиків у діяльності Київської міської ради, що передбачено Методологією оцінювання корупційних ризиків у діяльності органів виконавчої влади, затвердженою рішенням Національного агентства з питань запобігання корупції від 02 грудня 2016 року № 126, зареєстрованим в Міністерстві юстиції України 28 грудня 2016 року за № 1718/2984.

Відповідно до рішення Комісії направляємо Вам форму робочого плану оцінки корупційних ризиків у діяльності Київської міської ради для опрацювання та надання пропозицій у двотижневий термін.

Додаток: на 4 арк.

Заступник міського голови –
секретар Київської міської ради В. Прокопів

КИЇВСЬКА МІСЬКА РАДА
08 ЛИС 2017
Вх. № 08/19115

Додаток

Робочий план оцінки корупційних ризиків
у діяльності Київської міської ради

Робочий план оцінки корупційних ризиків у діяльності Київської міської ради (далі – Робочий план) розроблено з урахуванням Методології оцінювання корупційних ризиків у діяльності органів виконавчої влади, затвердженої рішенням Національного агентства з питань запобігання корупції від 02 грудня 2016 року № 126, зареєстрованого в Міністерстві юстиції України 28 грудня 2016 року за № 1718/29848, Методичних рекомендацій щодо підготовки антикорупційних програм органів влади, затверджених рішенням Національного агентства з питань запобігання корупції від 19 січня 2017 року № 31, та на виконання рішення Київської міської ради «Про організаційно-правові заходи з проведення оцінки корупційних ризиків у діяльності Київської міської ради і підготовки Антикорупційної прогр ами Київської міської ради» від 14.09.2017 № 11/3018.

№ з/п	Об'єкт оцінки корупційних ризиків	Джерела інформації для проведення оцінки корупційних ризиків	Методи та способи оцінки корупційних ризиків	Особи, відповідальні за проведення оцінки корупційних ризиків	Строк проведення оцінки корупційних ризиків
1.	Управління установою				
2.	Управління документообігом				
3.	Управління матеріальними ресурсами				
4.	Управління інформацією				
5.	Управління фінансами				
6.	Управління персоналом				
7.	Організація роботи із запобігання та протидії корупції				
8.	Підготовка нормативно-правових актів				
9.	Інше				

ПРОТОКОЛ № 1
засідання Комісії з проведення оцінки корупційних ризиків у діяльності Київської міської ради

м. Київ
вул. Хрещатик, 36
5 поверх, кабінет 514
01 листопада 2017
14 год. 30 хв.

Склад комісії – 15 осіб.
Присутні – 12 осіб:
Голова комісії: Прокопів В.В.
Заступник голови комісії: Слончак В.В.
Секретар комісії: Хацевич І.М.
Члени комісії: Бондарчук О.В., Омельченко О.О., Онуфрійчук В.М., Осадчук А.П., Нарубалюк І.П., Яценко О.С., Огородник С.М., Перченко В.О., Чебанова Ю.С.
Відсутні – 3 особи: Поживанов О.М., Кутузова О.М., Федорів І.П.
Інші присутні:
працівники секретаріату Київської міської ради Боднар Ю.М., Бориславська М.С. та помічники-консультанти депутатів Срібняк О.О., Фарбота М.Р.

ПРОЕКТ ПОРЯДКУ ДЕННОГО

1. Початок роботи комісії. Вступне слово голови комісії.

2. Оголошення персонального складу комісії.

3. Визначення часового регламенту роботи комісії.

4. Затвердження плану організаційно-правових заходів з проведення оцінки корупційних ризиків у діяльності Київської міської ради на 2017 рік.

5. Питання щодо формування робочого плану оцінки корупційних ризиків у діяльності Київської міської ради.

6. Різне.
6.1. Про розгляд питання стосовно проведення відео - та аудіозапису засідань комісії з використанням стаціонарної апаратури, а також трансляції засідань комісії.

Пропозицій до проекту порядку денного не надходило.

1. Початок роботи комісії. Вступне слово голови комісії.

Слухали: вступне слово голови комісії Прокопіва В.В. щодо необхідності виконання вимог Закону України "Про запобігання корупції" стосовно розробки проекту Антикорупційної програми Київської міської ради та ефективної роботи Комісії з оцінки корупційних ризиків у діяльності Київської міської ради (далі - Комісія).

Також головуючий окреслив основні напрямки роботи Комісії. Комісія має затвердити план організаційно-правових заходів з проведення оцінки корупційних ризиків у діяльності Київської міської ради на 2017 рік та розробити робочий план оцінки корупційних ризиків, підготувати проект Антикорупційної програми, винести його на затвердження Київської міської ради, запровадити її моніторинг та працювати над подальшим вдосконаленням.

Доповідач наголосив на готовності до конструктивної роботи і зацікавленості в напрацюванні якісного документа у відповідності з усіма вимогами антикорупційного законодавства.

Інформацію взято до відома.

2. Оголошення персонального складу Комісії.

Слухали: голову Комісії Прокопіва В.В. щодо оголошення персонального складу Комісії. У зв'язку з тим, що інформацію про персональний склад Комісії було роздано членам Комісії заздалегідь, головуючий зазначив про відсутність необхідності оголошення персонального складу та про затвердження порядку денного в цілому.

Вирішили: підтримати пропозицію та затвердити порядок денний в цілому.

Голосували: "за" – 12, "проти" – 0, "утримались" – 0.

Рішення прийнято.

3. Визначення часового регламенту роботи Комісії.

Слухали: інформацію Яценка О.С. щодо тривалості часу для доповідей – до 15 хвилин, співдоповідей – до 10 хвилин, заключного слова – до 3 хвилин, виступів у обговоренні питань - до 5 хвилин, реплік, пропозицій, довідок, поправок, зауважень - до 2 хвилин, а також порядку оголошення перерв.

Обговорення:

Омельченко О.О. запропонував пункт третій проекту порядку денного щодо визначення часового регламенту роботи Комісії доповнити словами "роботи членів Комісії".

Осадчук А.П. запропонував доручити управлінню з питань контролю та запобігання і протидії корупції секретаріату Київської міської ради підготувати проект Регламенту Комісії до наступного засідання та надіслати його на ознайомлення членам Комісії.

Вирішили: доповнити пункт третій проекту порядку денного щодо визначення часового регламенту роботи Комісії словами "роботи членів Комісії" та доручити управлінню з питань контролю та запобігання і протидії корупції секретаріату Київської міської ради підготувати проект Регламенту Комісії до наступного засідання та надіслати його на ознайомлення членам Комісії.

Голосували: "за" – 12, "проти" – 0, "утримались" – 0.

Рішення прийнято.

4. Затвердження плану організаційно-правових заходів з проведення оцінки корупційних ризиків у діяльності Київської міської ради на 2017 рік.

Слухали: пропозицію Яценка О.С. щодо необхідності затвердження плану організаційно-правових заходів з проведення оцінки корупційних ризиків у діяльності Київської міської ради на 2017 рік.

Обговорення:

Осадчук А.П. запропонував завершити роботу над проектом Антикорупційної програми Київської міської ради в грудні 2017 року.

Винести проект рішення «Про затвердження Антикорупційної програми Київської міської ради» на розгляд Київської міської ради до 31.12.2017.

Вирішили: провести оцінку корупційних ризиків у діяльності Київської міської ради та за наслідками оцінки в подальшому розробити проект Антикорупційної програми Київської міської ради до 31.12.2017.

Голосували: "за" – 12, "проти" – 0, "утримались" – 0.

Рішення прийнято.

5. Питання щодо формування робочого плану оцінки корупційних ризиків у діяльності Київської міської ради.

Слухали: Яценко О.С. зазначив, що одним з етапів проведення оцінки корупційних ризиків у діяльності Київської міської ради є затвердження робочого плану проведення оцінки корупційних ризиків у діяльності Київської міської ради.

Обговорення:

Слончак В.В. запропонував взяти за основу форму робочого плану та доручити управлінню з питань контролю та запобігання і протидії корупції узагальнити пропозиції від членів Комісії, постійних комісій Київської міської ради та структурних підрозділів секретаріату Київської міської ради, а також розіслати форму робочого плану для опрацювання та надання пропозицій до постійних комісій Київської міської ради та структурних підрозділів секретаріату Київської міської ради у двотижневий термін.

Онуфрійчук В.М. запропонував доручити управлінню з питань контролю та запобігання і протидії корупції ознайомитись із закордонним досвідом міжнародних партнерів з оцінки корупційних ризиків, узагальнити інформацію щодо оцінки корупційних ризиків та ознайомити з нею членів Комісії.

Вирішили: доручити управлінню з питань контролю та запобігання і протидії

корупції:

- узагальнення пропозицій від членів Комісії, постійних комісій Київської міської ради та структурних підрозділів секретаріату Київської міської ради, а також розсилки форми робочого плану для опрацювання та надання пропозицій до постійних комісій Київської міської ради та структурних підрозділів секретаріату Київської міської ради у двотижневий термін;

- ознайомитись із закордонним досвідом міжнародних партнерів з оцінки корупційних ризиків, узагальнити інформацію щодо оцінки корупційних ризиків та ознайомити з нею членів Комісії.

Голосували: "за" – 12, "проти" – 0, "утримались" – 0.

Рішення прийнято.

6. Різне.

6.1. Про розгляд питання стосовно проведення аудіо- та відеозапису засідань Комісії з використанням стаціонарної апаратури, а також трансляції засідань Комісії.

Слухали: голову Комісії Прокопіва В.В. щодо оприлюднення інформації про роботу Комісії в за аналогією з постійними комісіями Київської міської ради, також забезпечення аудіо- та відеотрансляції засідань Комісії та відповідного збереження файлів.

Вирішили: доручити відповідному підрозділу секретаріату Київської міської ради забезпечити проведення аудіо- та відеозапису засідань з використанням стаціонарної апаратури, а також трансляції засідань Комісії та збереження файлів на офіційному веб-сайті Київської міської ради у розділі "Антикорупційна діяльність".

Голосували: "за" – 12, "проти" – 0, "утримались" – 0.

Рішення прийнято.

6.2. Щодо закріплення постійного приміщення для роботи Комісії.

Слухали: пропозицію Омельченка О.О. щодо закріплення за Комісією постійної зали (каб. 514) для проведення засідань.

Вирішили: визнати за доцільне закріплення за Комісією зали № 514, як постійного місця роботи Комісії.

Голосували: "за" – 12, "проти" – 0, "утримались" – 0.

Рішення прийнято.

6.3. Щодо врахування положень Рамкової програми управлінських реформ.

Слухали: Осадчука А.П. щодо доцільності використання у розробці проекту Антикорупційної програми Київської міської ради положень Рамкової програми управлінських реформ та впровадження заходів із запобігання корупції для міста Києва.

Вирішили: визнати за доцільне використання у розробці проекту Антикорупційної програми Київської міської ради положень

Рамкової програми управлінських реформ та впровадження заходів із запобігання корупції для міста Києва.

Голосували: "За" – 12, "Проти" – 0, "Утримались" – 0.

Рішення прийнято.

Голова Комісії В. Прокопів

Секретар Комісії І. Хацевич

ПРОЕКТ

ЗАТВЕРДЖУЮ
Голова комісії з оцінки корупційних ризиків у діяльності Київської міської ради

_____В.Прокопів

«___»_____2017 року

Робочий план оцінки корупційних ризиків у діяльності Київської міської ради

Робочий план оцінки корупційних ризиків у діяльності Київської міської ради (ділі – Робочий план) розроблено з урахуванням Методології оцінювання корупційних ризиків у діяльності органів виконавчої влади, затвердженої рішенням Національного агентства з питань запобігання корупції від 02 грудня 2016 року № 126, зареєстрованого в Міністерстві юстиції України 28 грудня 2016 року за № 1718/29848, Методичних рекомендацій щодо підготовки антикорупційних програм органів влади, затверджених рішенням Національного агентства з питань запобігання корупції від 19 січня 2017 року № 31, та на виконання рішення Київської міської ради «Про організаційно-правові заходи з проведення оцінки корупційних ризиків у діяльності Київської міської ради і підготовки Антикорупційної програми Київської міської ради» від 14.09.2017 № 11/3018.

№ з/п	Об'єкт оцінки корупційних ризиків	Джерела інформації для проведення оцінки корупційних ризиків	Методи та способи оцінки корупційних ризиків	Особи, відповідальні за проведення оцінки корупційних ризиків	Строк проведення оцінки корупційних ризиків
1.	**Управління установою**				
	1.1. Організаційна структура та процеси управління людськими ресурсами секретаріату Київської міської ради і постійних комісій Київської міської ради	Регламент Київської міської ради, положення про постійні комісії Київської міської ради, положення про секретаріат Київської міської ради, штатний розпис секретаріату Київської міської ради, посадові інструкції	Вивчення й аналіз відповідних документів та інформації, узагальнення результатів інтерв'ювання чи анкетування (у разі необхідності проведення)	Хацевич І.М. Кутузова О.М. Юнакова С.М. Голови постійних комісій Київської міської ради	до 20 листопада

		працівників			
	1.2. Процедури прийняття управлінських рішень з метою запобігання передумов для виникнення корупції	Регламент Київської міської ради, положення про постійні комісії Київської міської ради, положення про секретаріат Київської міської ради, штатний розпис секретаріату Київської міської ради, посадові інструкції працівників, нормативно-правові та організаційно-розпорядчі документи	Вивчення й аналіз відповідних документів та інформації, узагальнення результатів інтерв'ювання чи анкетування (у разі необхідності проведення)	Хацевич І.М. Слончак В.В. Юнакова С.М. Нарубалюк І.П. Гаршина Г.А. Пихтіна О.М. Чернишова М.Ю. Хорватова С.О. Яценко О.С. Кутузова О.М. Сабадаха І.О. Голови постійних комісій Київської міської ради	до 20 листопада
	1.3. Механізми відбору на посади керівників юридичних осіб, що засновані на комунальній власності територіальної громади міста Києва	Регламент Київської міської ради, положення про постійні комісії Київської міської ради, положення про секретаріат Київської міської ради	Вивчення й аналіз відповідних документів та інформації, узагальнення результатів інтерв'ювання чи анкетування (у разі необхідності проведення)	Хацевич І.М. Юнакова С.М. Кутузова О.М. Сабадаха І.О.	до 20 листопада
	1.4. Наявність дискреційних повноважень при прийнятті управлінських рішень у діяльності посадових осіб Київської міської ради та секретаріату Київської міської ради	Регламент Київської міської ради, положення про постійні комісії Київської міської ради, положення про секретаріат Київської міської ради, нормативно-правові та організаційно-розпорядчі документи	Вивчення й аналіз відповідних документів та інформації, узагальнення результатів інтерв'ювання чи анкетування (у разі необхідності проведення)	Хацевич І.М. Слончак В.В. Юнакова С.М. Нарубалюк І.П. Гаршина Г.А. Пихтіна О.М. Чернишова М.Ю. Хорватова С.О. Яценко О.С. Кутузова О.М. Сабадаха І.О. Голови постійних	до 20 листопада

Перелік ідентифікованих корупційних ризиків

№ з/п	Об'єкт оцінки корупційних ризиків	Примітка
1.	**Управління установою**	
	.Організаційна структура та процеси управління людськими ресурсами секретаріату Київської міської ради і постійних комісій Київської міської ради	
	.Процедури прийняття управлінських рішень з метою запобігання передумов для виникнення корупції	
	.Механізми відбору на посади керівників юридичних осіб, що засновані на комунальній власності територіальної громади міста Києва	
	.Наявність дискреційних повноважень при прийнятті управлінських рішень у діяльності посадових осіб Київської міської ради та секретаріату Київської міської ради	
	.Постійний моніторинг дотримання правил етичної поведінки посадовими особами Київської міської ради та секретаріату Київської міської ради	
	.Ймовірність отримання неправомірної вигоди посадовою особою, що приймає управлінські рішення	
	.Неврегульованість процедури відсторонення посадової особи від виконання нею посадових обов'язків у разі наявності у неї потенційного чи реального конфлікту інтересів, а також при вчиненні нею корупційного правопорушення	
2.	**Управління документообігом**	
	2.1. Порушення термінів розгляду проектів рішень Київської міської ради постійними комісіями Київської міської ради	
	2.2. Порушення термінів розгляду депутатських звернень та доручень у секретаріаті Київської міської ради	
	2.3. Надання недостовірної чи не в повному обсязі інформації на запити стосовно надання публічної інформації	
	2.4. Можливість розголошення конфіденційної інформації	
3.	**Управління матеріальними ресурсами**	
	3.1. Механізми використання матеріальних ресурсів	
	3.2. Механізми розпорядження матеріальними ресурсами	
	3.3. Завищення обсягів замовлення матеріальних ресурсів з метою використання надлишків в особистих цілях	
	3.4. Заниження характеристик матеріальних ресурсів з метою їх подальшого списання або зміни	
	3.5. Можливий вплив зацікавлених осіб на відповідального за підготовку тендерної документації посадової особи з метою встановлення дискримінаційних вимог для потенційних учасників торгів	
	3.6. Посилений контроль за дотриманням вимог чинного законодавства при підготовці кваліфікаційних вимог до учасників у тендерній документації	
	3.7. Посилений контроль за дотриманням вимог чинного законодавства при прийнятті рішення про визначення переможця процедури закупівлі	
	3.8. Формування тендерної документації або задач таким чином, що конкуренція буде обмеженою або взагалі неможливою	
	3.9. Порушення під час складання тендерної документації	
	3.10. Можливість зловживання правом користування службовими транспортними засобами через невизначеність порядку їх використання	
	3.11. Ймовірність нераціонального використання коштів бюджету для виконання ремонтних робіт у приміщеннях Київської міської ради (в тому числі закупівель товарів, робіт та послуг)	
	3.12. Ризики пов'язані з конфліктом інтересів при призначенні матеріально відповідальних осіб, зокрема, призначення керівником на таку посаду особи, з якою суб'єкт призначення пов'язаний приватним інтересом	
4.	**Управління інформацією**	
	4.1. Неправомірне використання в особистих цілях службової інформації, отриманої під час виконання службових обов'язків	

	4.2. Розміщення на офіційному веб-сайті інформації рекламного або напіврекламного змісту, яка не стосується діяльності Київської міської ради, її депутатів, фракцій чи груп	
	4.3. Передача службової інформації третім особам	
	4.4. Можливість розголошення конфіденційної інформації/ надання недостовірної чи не в повному обсязі інформації на запити стосовно надання публічної інформації	
	4.5. Неправомірна відмова у наданні інформації за інформаційними запитами	
	4.6. Затримка термінів оприлюднення електронних петицій або рішень ради на офіційному веб-сайті Київської міської ради	
	4.7. Використання персональних даних чи інформації про окремих осіб у власних цілях	
	4.8. Ймовірність надання неповної (недостовірної) інформації державним органом на запити (звернення) у рамках Законів України «Про доступ до публічної інформації» та «Про звернення громадян» через наявність конфлікту інтересів	
5.	**Управління фінансами**	
	5.1. Надання переваг під час призначення стимулюючих виплат, матеріальної допомоги для вирішення соціально-побутових питань працівниками, з якими суб'єкт призначенням пов'язаний приватним інтересом, що може сприяти вчиненню корупційного чи пов'язаного з корупцією правопорушення	
	5.2. Неконкурентоспроможний розмір грошового забезпечення, оплати праці.	
	5.3. Ймовірність нецільового використання фінансових ресурсів	
	5.4. Механізми упередження корупційних ризиків у рамках бюджетного процесу, планування і виконання міських цільових програм та бюджетних програм	
	5.5. Рівень відкритості та прозорості всіх етапів закупівель за бюджетні кошти	
	5.6. Процедури оприлюднення бюджетних документів на всіх стадіях бюджетного процесу, формування та виконання міських цільових програм та бюджетних програм	
	5.7. Неврегульованість процедури розміщення тимчасово вільних коштів місцевого бюджету на депозитних рахунках, установах банку	
	5.8. Суттєва різниця в оплаті праці головних спеціалістів та керівників структурних підрозділів секретаріату Київської міської ради	
6.	**Управління персоналом**	
	6.1. Неповідомлення членом конкурсної комісії з відбору кандидатів на посаду про конфлікт інтересів	
	6.2. Ризики пов'язані з конфліктом інтересів під час переведення особи на рівнозначну посаду, коли суб'єкт призначення пов'язаний приватним інтересом з особою, якщо призначається шляхом переведення	
	6.3. Фальсифікація особистих документів, які подаються учасниками конкурсу	
	6.4. Приховування посадовою особою інформації про надання претендентом на посаду неправдивих відомостей, підроблених документів	
	6.5. Можливе виникнення конфлікту інтересів при представництві інтересів Київської міської ради у судах	
	6.6. Отримання членами конкурсної комісії пропозицій від осіб з метою сприяння успішного проходження конкурсного відбору	
	6.7. Неправомірне використання службового становища в процесі контролю дотримання законодавства про працю, правил внутрішнього розпорядку та в процесі моніторингу дотримання правил етичної поведінки в секретаріаті Київської міської ради	
	6.8. Привілейоване чи завідомо упереджене ставлення до окремих працівників	
	6.9. Приховування корупційних дій підлеглих осіб	
	6.10. Провокування керівником підлеглих на корупційні дії	
	6.11. Надання службою управління персоналом недостовірної інформації в довідках з місця роботи	

	6.12. Можливий конфлікт інтересів при розгляді питань щодо подання пропозицій стосовно відзначення посадових осіб державними нагородами	
	6.13. Можливість затягування процедури прийому документів на конкурс	
	6.14. Система оплати праці посадових осіб Київської міської ради та секретаріату Київської міської ради	
	6.15. Внутрішні навчальні заходи з питань запобігання та протидії корупції	
	6.16. Механізми вирішення конфлікту інтересів, пов'язаного із спільною роботою близьких осіб	
	6.17. Недоброчесність членів конкурсної комісії секретаріату Київської міської ради при здійсненні процедури заміщення вакантних посад за конкурсом	
	6.18. Имовірність впливу на депутатів ради посадовим особами з метою прийняття рішень	
	6.19. Можливий вплив з боку посадових або інших осіб на результати другого туру конкурсу на заняття посад державних службовців шляхом попереднього ознайомлення конкурсантів з обраним варіантом ситуаційного завдання	
	6.20. Ризики пов'язані з конфліктом інтересів при переведенні особи на рівнозначну посаду з одного органу влади (структурного підрозділу) до іншого, або в межах одного органу влади (структурного підрозідлу), в тому числі, у випадках, коди субєкт призначення пов'язаний приватним інтересом з особою, що призначається шляхом переведення	
	6.21. Ризики пов'язані з конфліктом інтересів при розгляді питань щодо подання кандидатур на призначення державних нагород	
	6.22. Ризики пов'язані з конфліктом інтересів під час подання на призначення керівників структурних підрозділів секретаріату Київської міської ради та комунальних підприємств	
	6.23. Відсутність критеріїв щодо розробки ситуаційних завдань та оцінки їх виконання конкурсною комісією	
	6.24. Порушення термінів проведення спеціальних перевірок стосовно осіб, які претендують на зайняття посади	
7.	**Організація роботи із запобігання та протидії корупції**	
	7.1. Порушення посадовими особами обмежень щодо сумісництва та суміщення з іншими видами діяльності, підпорядкованості близьких осіб	
	7.2. Недостатній рівень обізнаності співробітників з питань практичного застосування норм антикорупційного законодавства та відповідальності за порушення даних норм	
	7.3. Впровадження антикорупційних заходів з метою досягнення конкретних цілей та результатів	
	7.4 Врегулювання конфлікту інтересів у Київській міській раді та секретаріаті Київської міської ради	
	7.5. Захист інформації про осіб, які надають допомогу в запобіганні та протидії корупції (викривачі)	
	7.6. Обробка повідомлень про корупцію, зокрема, анонімних або тих, що надійшли електронними засобами зв'язку та на «гарячу» лінію	
	7.7. Необізнаність посадових осіб Київської міської ради та секретаріату Київської міської ради про необхідність своєчасного подання декларацій, повідомлень про суттєві зміни у майновому стані, відкриття валютного рахунку, декларування недостовірної інформації	
	7.8. Недосконалість процедури отримання депутатами Київської міської ради подарунків як подарунки територіальній громаді міста Києва та передачі їх до управління адміністративного та господарського забезпечення Київської міської ради у порядку, визначеному Кабінетом Міністрів України	
	7.9. Вимагання неправомірної вигоди за вчинення певних дій, зловживання службовим становищем	
8.	**Підготовка нормативно-правових актів**	
	8.1. Имовірність видання розпоряджень та інших актів, які не відповідають чинному законодавству	
	8.2. Незаконний вплив зацікавлених осіб на працівників секретаріату, які здійснюють підготовку проектів нормативно-правових актів чи документів, з метою отримання необхідного неправомірного результату	

	8.3. Наявність корупційних чинників в проектах нормативно-правових актах і організаційно-розпорядчих документів Київської міської ради та секретаріату Київської міської ради	
	8.4. Процедура підготовки, спільно з відповідними постійними комісіями Київської міської ради, проектів рішень Київської міської ради та розпоряджень Київського міського голови, заступника міського голови - секретаря Київської міської ради	
	8.5. Процедура підготовки та надання правових висновків до проектів рішень Київської міської ради	
	8.6. Процедура опрацювання проектів угод (договорів) та змін до них, стороною в яких виступає Київська міська рада	
	8.7. Внесення корупційних або дискреційних норма під час підготовки проекту рішення Київської міської ради (здебільшого у питаннях бюджету, земельних питаннях та комунальної власності)	
10.	**Публічні закупівлі**	
	10.1. Поділ предмета закупівлі на частини або зниження його вартості для уникнення проведення процедури закупівлі через Prozoro	
	10.2. Формування тендерної документації таким чином, що конкуренція буде обмеженою або взагалі неможливою	
	10.3. Ризик пов'язаний з не включенням до укладених договорів (контрактів) положень щодо відповідальності сторін та штрафних санкцій за невиконання або несвоєчасне виконання договорів, гарантійних зобов'язань постачальників (виконавців) бездіяльністю осіб.	
	10.4. Корупційні ризики, що можуть виникнути при проведенні процедури публічних закупівель в частині створення тендерної документації (технічних вимог) під конкретного учасника процедури закупівлі (надавача послуг, виконавця робіт)	
	10.5. Неврегульованість процедури відкликання та відводу члена тендерного комітету	

від 06.11.2017 № 08/237-148 вих

Керуючому справами
секретаріату Київської міської ради
Хацевичу І.М.

Службова записка

Від: заступника начальника управління – начальника відділу з питань запобігання та виявлення корупції управління з питань контролю та запобігання і протидії корупції секретаріату Київської міської ради Яценка О.С.

Стосовно: робочого плану оцінки корупційних ризиків у діяльності Київської міської ради.

Суть питання:

На виконання рішення Київської міської ради від 14 вересня 2017 року № 11/3018 «Про організаційно-правові заходи з проведення оцінки корупційних ризиків у діяльності Київської міської ради і підготовки Антикорупційної програми Київської міської ради» 01.11.2017 відбулося засідання Комісії з проведення оцінки корупційних ризиків у діяльності Київської міської ради (далі – Комісія).

На Комісії розглянуто питання про необхідність затвердження робочого плану оцінки корупційних ризиків у діяльності Київської міської ради, що передбачено Методологією оцінювання корупційних ризиків у діяльності органів виконавчої влади, затвердженою рішенням Національного агентства з питань запобігання корупції від 02 грудня 2016 року № 126, зареєстрованим в Міністерстві юстиції України 28 грудня 2016 року за № 1718/2984.

Відповідно до рішення Комісії просимо дати доручення структурним підрозділам секретаріату Київської міської ради опрацювати та надати пропозиції щодо форми робочого плану оцінки корупційних ризиків у діяльності Київської міської ради до управління з питань контролю та запобігання і протидії корупції у двотижневий термін.

Контактна особа: Логвиненко Володимир Анатолійович, (044) 202 - 70 - 26.

Додаток: на 1 арк.

З повагою

Заступник начальника управління –
начальник відділу з питань
запобігання та виявлення корупції О. Яценко

№ 5

08/231-1010/ПР
19.04.2017

КИЇВСЬКА МІСЬКА РАДА

IV сесія VIII скликання

РІШЕННЯ

_____№_____

Про надання дозволу на розроблення проекту землеустрою щодо відведення земельної ділянки товариству з обмеженою відповідальністю "НОВІТНІ ІНВЕСТИЦІЇ" на вул. Дегтярівській, 21 у Шевченківському районі м. Києва для обслуговування та ремонту об'єктів транспортної інфраструктури

Київська міська рада
Департамент земельних ресурсів
Код земельної ділянки:
88:061:0174

Проект рішення (екз.1)
ПР-13264
від 14.04.2017 до справи
К-28883

2 347015 032649

Розглянувши клопотання про надання дозволу на розроблення проекту землеустрою щодо відведення земельної ділянки товариству з обмеженою відповідальністю "НОВІТНІ ІНВЕСТИЦІЇ" на вул. Дегтярівській, 21 у Шевченківському районі м. Києва та додані документи, керуючись статтями 9, 83, 123, 124 Земельного кодексу України, Законом України „Про внесення змін до деяких законодавчих актів України щодо розмежування земель державної та комунальної власності", пунктом 34 частини 1 статті 26 Закону України „Про місцеве самоврядування в Україні", Київська міська рада

ВИРІШИЛА:

1. Надати дозвіл на розроблення проекту землеустрою щодо відведення земельної ділянки товариству з обмеженою відповідальністю "НОВІТНІ ІНВЕСТИЦІЇ" на вул. Дегтярівській, 21 у Шевченківському районі м. Києва орієнтовною площею 0,08 га (земельна ділянка комунальної власності територіальної громади міста Києва) в оренду на 5 років для обслуговування та ремонту об'єктів транспортної інфраструктури згідно з план-схемою (додаток до рішення) (К-28883).

2. Контроль за виконанням цього рішення покласти на постійну комісію Київської міської ради з питань містобудування, архітектури та землекористування.

Київський міський голова В.Кличко

виготовлено за допомогою ПК "Кадастр"

Оператор Текутова Світлана Миколаївна

ПОДАННЯ:

Директор Департаменту
земельних ресурсів
виконавчого органу Київської міської ради
(Київської міської державної адміністрації) О.Поліщук

Начальник управління
аналітично-правової роботи
Департаменту земельних ресурсів
виконавчого органу Київської міської ради
(Київської міської державної адміністрації) А.Гавриш

ПОГОДЖЕНО:

Постійна комісія Київської міської ради
з питань містобудування, архітектури та
землекористування

Голова комісії О.Міщенко

Секретар комісії І.Картавий

Начальник управління
правового забезпечення діяльності
Київської міської ради В.Слончак

Постійна комісія Київської міської ради
з питань транспорту, зв'язку та реклами

Голова О. Окопний

Секретар А. Задерейко

ПОЯСНЮВАЛЬНА ЗАПИСКА

№ ПЗ-23130 від 21.02.2017

до проекту рішення Київської міської ради:

Про надання дозволу на розроблення проекту землеустрою щодо відведення земельної ділянки товариству з обмеженою відповідальністю "НОВІТНІ ІНВЕСТИЦІЇ" на вул. Дегтярівській, 21 у Шевченківському районі м. Києва для обслуговування та ремонту об'єктів транспортної інфраструктури

До справи
№ К-28883

2 347015 331308

1. Юридична особа:

Назва	***Товариство з обмеженою відповідальністю "НОВІТНІ ІНВЕСТИЦІЇ"***
Клопотання	***від 10.01.2017 № К-28883***

2. Відомості про земельну ділянку (кадастровий № 8000000000:88:061:0174к)

Місце розташування (адреса)	***м. Київ, р-н Шевченківський, вул. Дегтярівська, 21***
Площа	***0,08 га***
Вид та термін користування	***оренда на 5 років***
Вид використання	***для обслуговування та ремонту об'єктів транспортної інфраструктури***

3. Обґрунтування прийняття рішення

На клопотання зацікавленої особи відповідно до ст. 9, 123, 124 Земельного кодексу України Департаментом земельних ресурсів виконавчого органу Київської міської ради (Київської міської державної адміністрації) розроблено проект рішення Київської міської ради.

4. Мета прийняття рішення.

Метою прийняття рішення є забезпечення реалізації встановленого Земельним кодексом України права особи на оформлення права користування (власності) на землю.

5. Особливі характеристики ділянки.

Наявність будівель і споруд на ділянці:

Вільна від капітальної забудови

Інші особливості:

Земельна ділянка передбачена до відведення із земель комунальної власності територіальної громади міста Києва. Земельна ділянка є суміжною до земельної ділянки площею 0,3084 га (кадастровий номер 8000000000:88:061:0130) на вул. Дегтярівській, 21, яка на підставі договору купівлі-продажу земельної ділянки від 15.11.2016 належить ТОВ "НОВІТНІ ІНВЕСТИЦІЇ".

6. Стан нормативно-правової бази у даній сфері правового регулювання.

Загальні засади та порядок отримання дозволу на розроблення документації із землеустрою визначено ст. 9, 123, 124 Земельного кодексу України.

7. Фінансово-економічне обґрунтування.

Реалізація рішення не потребує додаткових витрат міського бюджету.

8. Прогноз соціально-економічних та інших наслідків прийняття рішення.

Наслідками прийняття розробленого проекту рішення стане:

- реалізація зацікавленою особою своїх прав щодо використання земельної ділянки;

Доповідач: директор Департаменту земельних ресурсів Поліщук О.Г.

Директор Департаменту
земельних ресурсів **Поліщук О.Г.**

Заступник міського голови –
секретар Київської міської ради

Міщенку О.Г.
Окопному О.Ю.
Слончаку В.В.

Прошу розглянути проект рішення від 19.04.2017 №08/231-1010/ПР в установленому порядку.

Дутці Л.Я.

Для контролю за проходженням та тиражування.

Спасибку О.В. – до відома
Поворознику М.Ю. – до відома
Юнаковій С.М.

В.ПРОКОПІВ

"19" квітня 2017 року
№ 08/231 - 1010/ПР

08/231-1010/ПР
19.04.2017

ВИКОНАВЧИЙ ОРГАН КИЇВСЬКОЇ МІСЬКОЇ РАДИ
(КИЇВСЬКА МІСЬКА ДЕРЖАВНА АДМІНІСТРАЦІЯ)

ДЕПАРТАМЕНТ ЗЕМЕЛЬНИХ РЕСУРСІВ

вул. Хрещатик, 32-а, м. Київ, 01601, тел. (044) 279-58-72, ф. (044) 288-07-57,
КБУ" Контактний центр міста Києва"(044) 15-51, E-mail: dzr@kievcity.gov.ua Код ЄДРПОУ 26199097

19.04.2017 № 057052-6947
на № _____від

Заступнику міського голови –
секретарю Київради
В. ПРОКОПІВУ

Шановний Володимире Володимировичу!

Департамент земельних ресурсів виконавчого органу Київської міської ради (Київської міської державної адміністрації) підготував проект рішення Київської міської ради "Про надання дозволу на розроблення проекту землеустрою щодо відведення земельної ділянки товариству з обмеженою відповідальністю «НОВІТНІ ІНВЕСТИЦІЇ» на вул. Дегтярівській, 21 у Шевченківському районі м. Києва для обслуговування та ремонту об'єктів транспортної інфраструктури» (справа К-28883) та направляє для подальшого розгляду у відповідних комісіях Київської міської ради, відповідно до регламенту Київської міської ради, затвердженого рішенням Київради від 07.07.2016 № 579/579.

З повагою
Директор О. Поліщук

№ клопотання	Назва юридичної особи та адреса ділянки	Площа	Цільове призначення, умови надання	Документи на ділянку, згода землекористувача, документи на майно, реєстрація МБТІ, інша суттєва інформація
К-28883	Товариство з обмеженою відповідальністю "НОВІТНІ ІНВЕСТИЦІЇ", вул. Дегтярівська, 21 у Шевченківському районі	0,08 га	для обслуговування та ремонту об'єктів транспортної інфраструктури оренда на 5 років	Земельна ділянка передбачена до відведення із земель комунальної власності територіальної громади міста Києва. Земельна ділянка вільна від капітальної забудови. Земельна ділянка є суміжною до земельної ділянки площею 0,3084 га (кадастровий номер 8000000000:88:061:0130) на вул. Дегтярівській, 21, яка на підставі договору купівлі-продажу земельної ділянки від 15.11.2016 належить ТОВ "НОВІТНІ ІНВЕСТИЦІЇ".

РОБОЧІ МАТЕРІАЛИ

Витяг з бази даних міського земельного кадастру від 12.01.2017р.

м. Київ, р-н Шевченківський

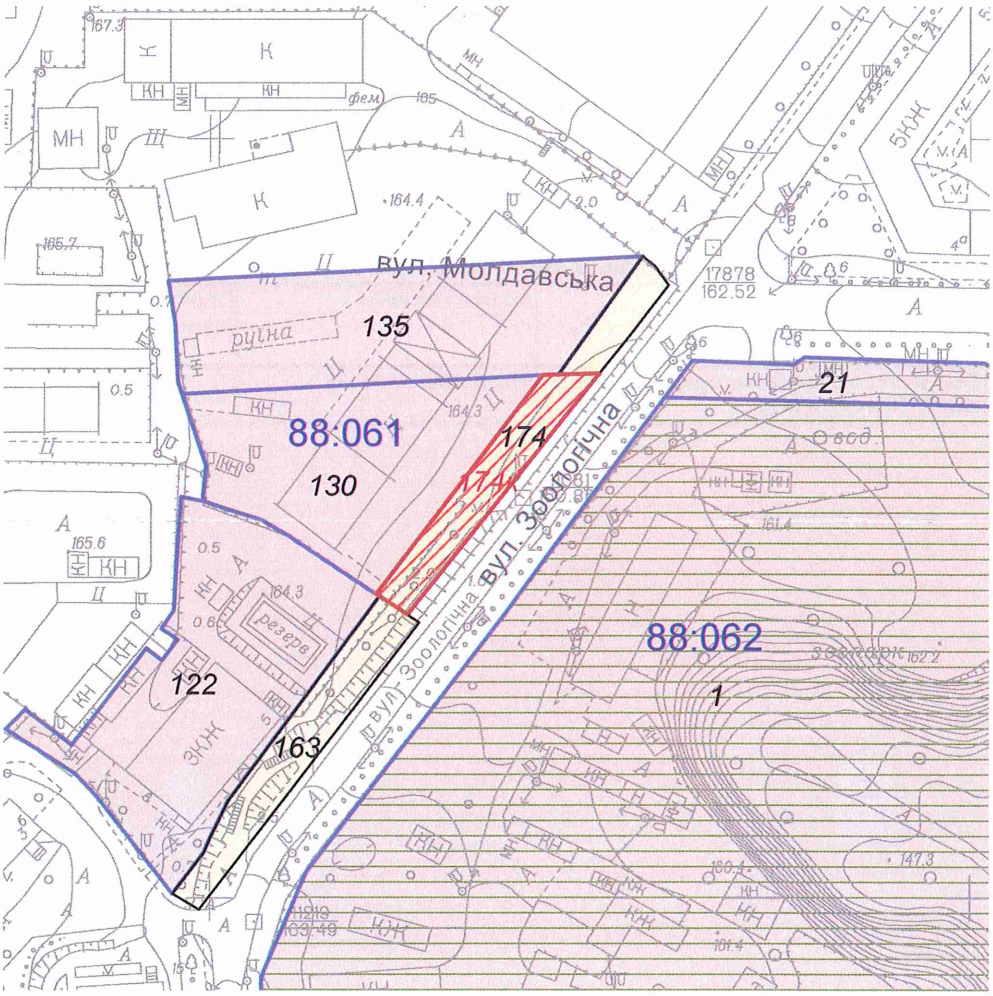

Масштаб 1:2000

**Черговий план м.Києва ведеться з 1995 року*

Замовлення № 254

виготовлено КП "Київський інститут земельних відносин"

РЕЄСТР ЗЕМЕЛЬНИХ ДІЛЯНОК

Черговий план.

Код ділянки	Землекористувачі	Адреса ділянки	Опис ділянки	Площа (кв.м.)	Вид права	Дата закінч. права
88:061:0122	Товариство з обмеженою відповідальністю "Пента"	вул. Зоологічна, 5 літ. "А"		4021.99	Оренда на 10 років	30.10.2018
88:061:0130	Товариство з обмеженою відповідальністю "НОВІТНІ ІНВЕСТИЦІЇ"	вул. Дегтярівська, 21		3084.3	Власність	
88:061:0135	Корпорація "АИС"	вул. Дегтярівська, 21		3356.77	Оренда на 5 років (термін дії скінчився)	07.08.2012
88:061:0163	Землі не надані у власність чи користування			1060.61		
88:061:0174	Корпорація "АИС"|Товариство з обмеженою відповідальністю "Офіс Лайн"	вул. Дегтярівська, 21	Автостоянка	1128.87		
88:062:0001	Київський зоологічний парк	просп. Перемоги, 32		336601.43	Постійне користування	
88:062:0021	Київський зоологічний парк	просп. Перемоги, 32		1991.97	Оренда на 10 років (термін дії скінчився)	28.01.2013

Ділянки, що знаходяться на стадії розробки оформлення прав.

Код ділянки	Землекористувачі	Адреса ділянки	Площа (кв.м.)	Стадія	Дата закінч. стадії
88:061:0174к	Товариство з обмеженою відповідальністю "НОВІТНІ ІНВЕСТИЦІЇ"	вул. Дегтярівська, 21	812.95	Клопотання: Оренда на 5 років	

Справа **К-28883**

Код земельної ділянки: **88:061:0174к**

Площа: **0.0813 га**

Адреса земельної ділянки: **Шевченківський р-н. вул. Дегтярівська, 21**

Заявник: **ТОВ "НОВІТНІ ІНВЕСТИЦІЇ"**

Вид та термін користування: **Клопотання: Оренда на 5 років**

Цільове призначення: **1, для обслуговування та ремонту (влаштування) об'єктів транспортної інфраструктури (заїзди та під'їзди)**

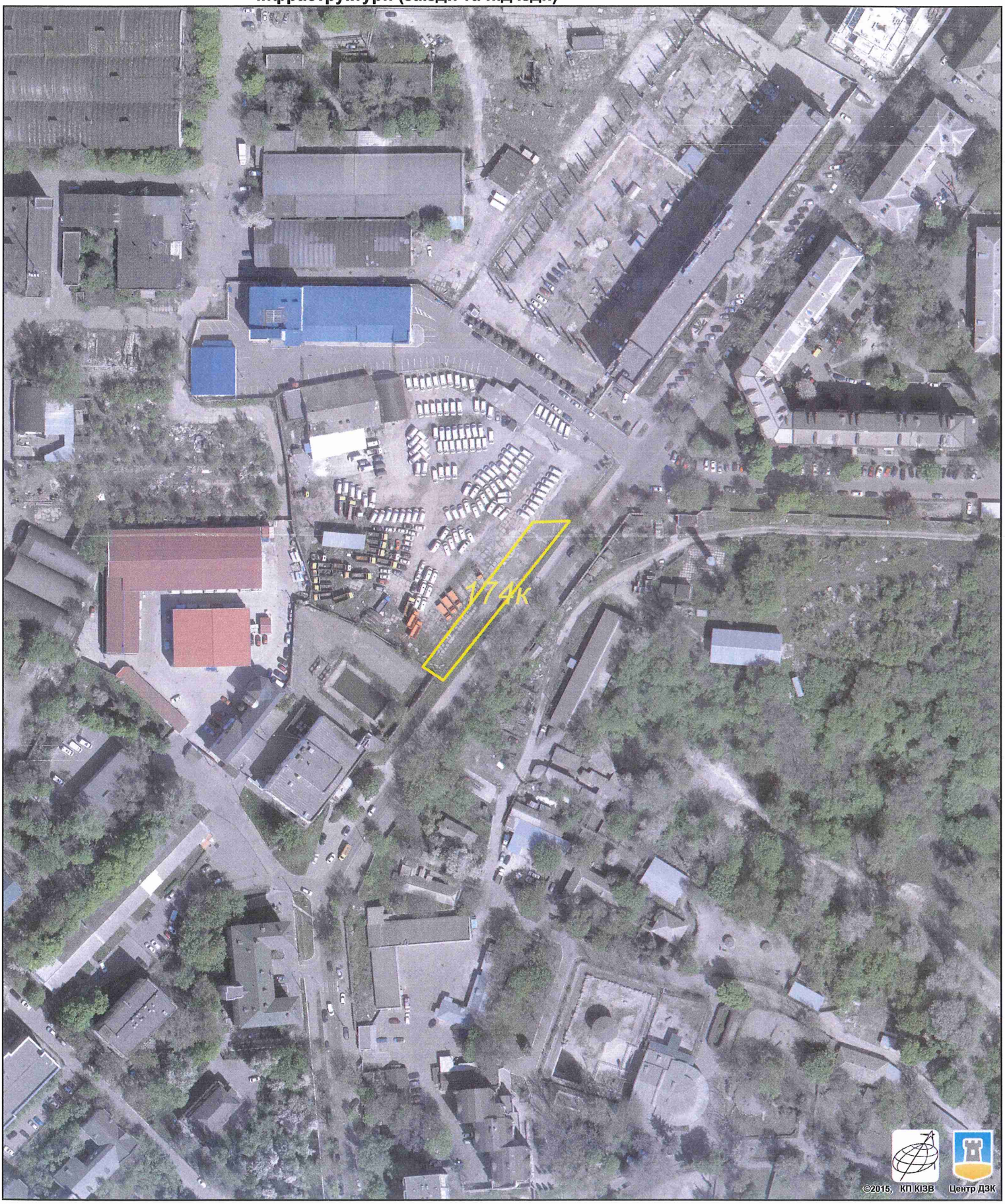

Растри аерофотозйомки 2014р.

виготовлено за допомогою ПК "Кадастр"

Оператор:Горліцина Юлія Миколаївна

Додаток
до рішення Київської міської ради
від _____ № _____

План-схема
до згоди на розроблення проекту землеустрою щодо відведення земельної ділянки

клопотання	**- від 10.01.2017 № К-28883**
код земельної ділянки	**- 88:061:0174к**
юридична/фізична особа	**- Товариство з обмеженою відповідальністю "НОВІТНІ ІНВЕСТИЦІЇ"**
адреса земельної ділянки	**- м. Київ, р-н Шевченківський, вул. Дегтярівська, 21**
вид землекористування	**- оренда на 5 років**
вид використання земельної ділянки	**- для обслуговування та ремонту об'єктів транспортної інфраструктури**
орієнтовний розмір	**- 0,08 га**

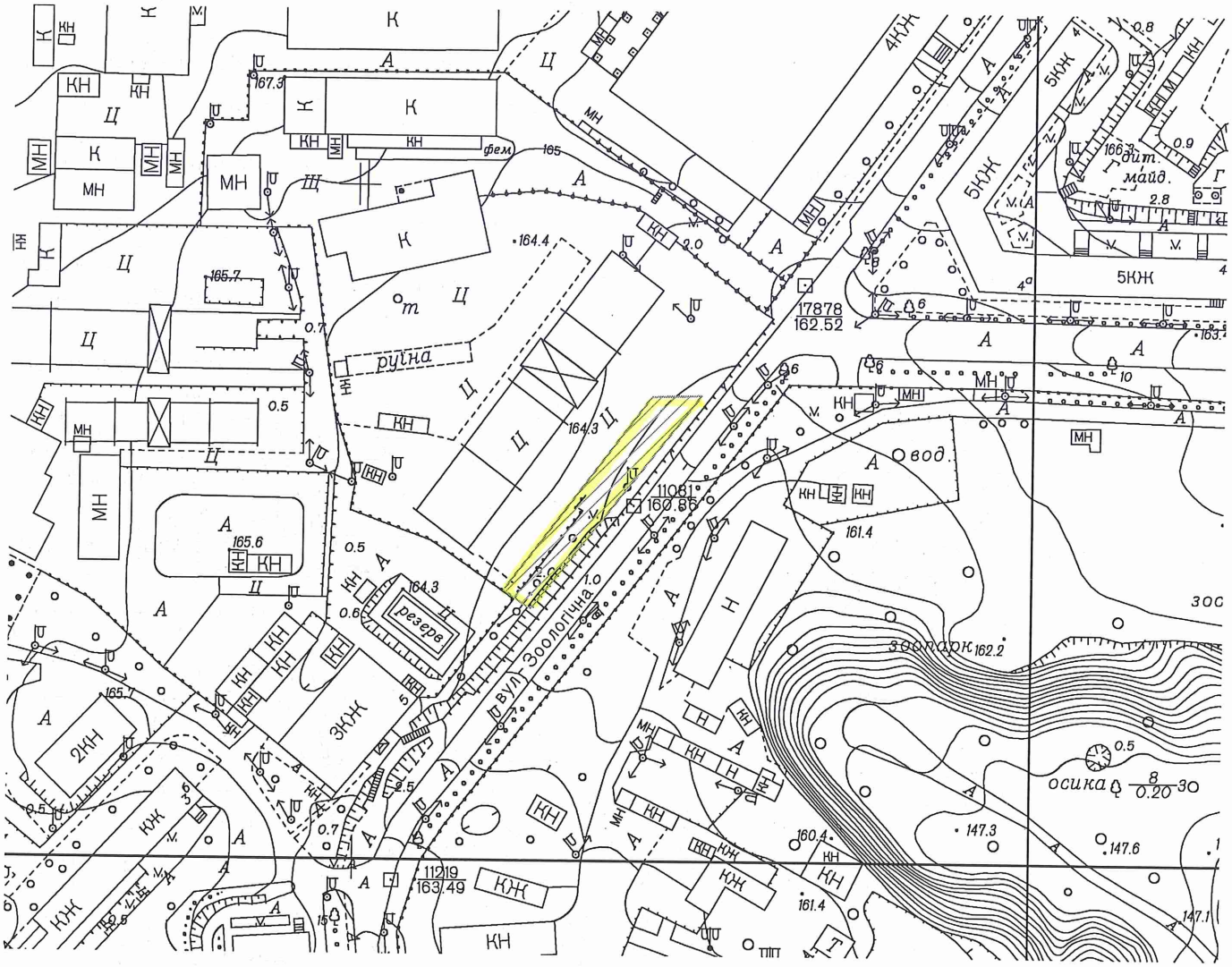

Київський міський голова

Кличко В.В.

N 6

08/231-1368/ПР
29.05.2017

КИЇВСЬКА МІСЬКА РАДА

IV сесія VIII скликання

РІШЕННЯ

_____№_____

Про надання дозволу на розроблення проекту землеустрою щодо відведення земельних ділянок комунальному підприємству виконавчого органу Київської міської ради (Київської міської державної адміністрації) «Київське інвестиційне агентство» на вул. Медовій у Солом'янському районі м. Києва для будівництва, експлуатації та обслуговування об'єкта автодорожнього сервісу

Київська міська рада
Департамент земельних ресурсів
Код земельної ділянки:

72:488:0092
72:488:0093

Проект рішення (екз.1)
ПР-13534
від 26.05.2017 до справи
К-29628

2 347015 035343

Розглянувши клопотання про надання дозволу на розроблення проекту землеустрою щодо відведення земельних ділянок комунальному підприємству виконавчого органу Київської міської ради (Київської міської державної адміністрації) «Київське інвестиційне агентство» на вул. Медовій у Солом'янському районі м. Києва та додані документи, керуючись статтями 9, 123 Земельного кодексу України, Законом України „Про внесення змін до деяких законодавчих актів України щодо розмежування земель державної та комунальної власності", пунктом 34 частини 1 статті 26 Закону України „Про місцеве самоврядування в Україні", Київська міська рада

ВИРІШИЛА:

1. Надати дозвіл на розроблення проекту землеустрою щодо відведення земельних ділянок комунальному підприємству виконавчого органу Київської міської ради (Київської міської державної адміністрації) «Київське інвестиційне агентство» на вул. Медовій у Солом'янському районі м. Києва орієнтовними площами 0,13 га; 0,19 га (земельні ділянки комунальної власності територіальної громади міста Києва) в постійне користування для будівництва, експлуатації та обслуговування об'єкта автодорожнього сервісу згідно з план-схемою (додаток до рішення) (К-29628).

2. Контроль за виконанням цього рішення покласти на постійну комісію Київської міської ради з питань містобудування, архітектури та землекористування.

Київський міський голова В.Кличко

ПОДАННЯ:

Директор
Департаменту земельних ресурсів
виконавчого органу Київської міської ради
(Київської міської державної адміністрації) О. Поліщук

Начальник управління аналітично-правової роботи
Департаменту земельних ресурсів
виконавчого органу Київської міської ради
(Київської міської державної адміністрації) А. Гавриш

ПОГОДЖЕНО:

04.10.2017
Постійна комісія Київської міської ради
з питань містобудування, архітектури та землекористування

Голова О. Міщенко

Секретар І. Картавий

Начальник управління
правового забезпечення діяльності
Київської міської ради В. Слончак

Постійна комісія Київської міської ради
з питань транспорту, зв'язку та реклами

Голова О. Окопний

Секретар А. Задерейко

ПОЯСНЮВАЛЬНА ЗАПИСКА

№ ПЗ-24211 від 16.05.2017

до проекту рішення Київської міської ради:

Про надання дозволу на розроблення проекту землеустрою щодо відведення земельних ділянок комунальному підприємству виконавчого органу Київської міської ради (Київської міської державної адміністрації) «Київське інвестиційне агентство» на вул. Медовій у Солом'янському районі м. Києва для будівництва, експлуатації та обслуговування об'єкта автодорожнього сервісу

До справи
№ К-29628

2 347015 342113

1. Юридична особа:

Назва	***Комунальне підприємство виконавчого органу Київської міської ради (Київської міської державної адміністрації) "Київське інвестиційне агентство"***
Клопотання	***від 30.03.2017 № К-29628***

2. Відомості про земельні ділянки (кадастрові №№ 8000000000:72:488:0092к; 8000000000:72:488:0093к)

Місце розташування (адреса)	***м. Київ, р-н Солом'янський, вул. Медова***
Площа	***0,13 га| 0,19 га***
Вид та термін користування	***Постійне користування***
Вид використання	***для будівництва, експлуатації та обслуговування об'єкта автодорожнього сервісу***

3. Обґрунтування прийняття рішення

На клопотання зацікавленої особи відповідно до ст. 9, 123 Земельного кодексу України Департаментом земельних ресурсів виконавчого органу Київської міської ради (Київської міської державної адміністрації) розроблено проект рішення Київської міської ради.

4. Мета прийняття рішення.

Метою прийняття рішення є забезпечення реалізації встановленого Земельним кодексом України права особи на оформлення права користування (власності) на землю.

5. Особливі характеристики ділянки.

Наявність будівель і споруд на ділянці:

Вільна від капітальної забудови

Інші особливості:

Згідно даних міського земельного кадастру земельна ділянка обліковується за Київським квартирно-експлуатаційним управлінням на підставі технічного звіту по встановленню зовнішніх меж землекористувань.

Детальний план території Київською міською радою не затверджувався.
Проект рішення Київської міської ради про затвердження детального плану цієї території на розгляд до Департаменту земельних ресурсів не надходив та Департаментом земельних ресурсів не погоджувався.

Відповідно до Генерального плану міста, затвердженого рішенням Київської міської ради від 28.03.2002 № 370/1804, територія за функціональним призначенням належить до комунально-складської та частково до вулиць та доріг (уточнюється червоними лініями).

Земельна ділянка не потрапляє до Зеленої зони та інших зон обтяження.

6. Стан нормативно-правової бази у даній сфері правового регулювання.

Загальні засади та порядок отримання дозволу на розроблення документації із землеустрою визначено ст. 9, 123 Земельного кодексу України.

7. Фінансово-економічне обґрунтування.

Реалізація рішення не потребує додаткових витрат міського бюджету.

8. Прогноз соціально-економічних та інших наслідків прийняття рішення.

Наслідками прийняття розробленого проекту рішення стане:

- реалізація зацікавленою особою своїх прав щодо використання земельної ділянки;

Доповідач: директор Департаменту земельних ресурсів Поліщук О.Г.

Директор Департаменту
земельних ресурсів **Поліщук О.Г.**

Заступник міського голови –
секретар Київської міської ради

Міщенку О.Г.
Окопному О.Ю.
Слончаку В.В.

Прошу розглянути проект рішення від 29.05.2017 №08/231 – 1368/ПР в установленому порядку.

Дутці Л.Я.

Для контролю за проходженням та тиражування.

Спасибку О.В. - до відома
Поворознику М.Ю. – до відома
Юнаковій С.М.

В.ПРОКОПІВ

"29" травня 2017 року
№ 08/231 – 1368/ПР

08/231-1368/ПР
29.05.2017

ВИКОНАВЧИЙ ОРГАН КИЇВСЬКОЇ МІСЬКОЇ РАДИ
(КИЇВСЬКА МІСЬКА ДЕРЖАВНА АДМІНІСТРАЦІЯ)

ДЕПАРТАМЕНТ ЗЕМЕЛЬНИХ РЕСУРСІВ

вул. Хрещатик, 32-а, м. Київ, 01601, тел. (044) 279-58-72, ф. (044) 288-07-57,
КБУ" Контактний центр міста Києва"(044) 15-51, E-mail: dzr@kievcity.gov.ua Код ЄДРПОУ 26199097

29.05.2017 № 057052-9244
на № _____від

Заступнику міського голови –
секретарю Київради
В. ПРОКОПІВУ

Шановний Володимире Володимировичу!

Департамент земельних ресурсів виконавчого органу Київської міської ради (Київської міської державної адміністрації) підготував проект рішення Київської міської ради "Про надання дозволу на розроблення проекту землеустрою щодо відведення земельної ділянки комунальному підприємству виконавчого органу Київської міської ради (Київської міської державної адміністрації) «Київське інвестиційне агентство» на вул. Медовій у Солом'янському районі м. Києва для будівництва, експлуатації та обслуговування об'єкта автодорожнього сервісу" (справа К-29628) та направляє для подальшого розгляду у відповідних комісіях Київської міської ради, відповідно до регламенту Київської міської ради, затвердженого рішенням Київради від 07.07.2016 № 579/579.

З повагою
Директор О. Поліщук

Додаток
до рішення Київської міської ради
від _____ № _____

План-схема
до згоди на розроблення проекту землеустрою щодо відведення земельної ділянки

клопотання	**- від 30.03.2017 № К-29628**
код земельної ділянки	**- 72:488:0092к| 72:488:0093к**
юридична/фізична особа	**- Комунальне підприємство виконавчого органу Київської міської ради (Київської міської державної адміністрації) "Київське інвестиційне агентство"**
адреса земельної ділянки	**- м. Київ, р-н Солом'янський, вул. Медова**
вид землекористування	**- постійне користування**
вид використання земельної ділянки	**- для будівництва, експлуатації та обслуговування об'єкта автодорожнього сервісу**
орієнтовний розмір	**- 0,13 га| 0,19 га**

Київський міський голова Кличко В.В.

Додаток
до рішення Київської міської ради
від _____ № _____

План-схема
до згоди на розроблення проекту землеустрою щодо відведення земельної ділянки

клопотання	**- від 30.03.2017 № К-29628**
код земельної ділянки	**- 72:488:0092к| 72:488:0093к**
юридична/фізична особа	**- Комунальне підприємство виконавчого органу Київської міської ради (Київської міської державної адміністрації) "Київське інвестиційне агентство"**
адреса земельної ділянки	**- м. Київ, р-н Солом'янський, вул. Медова**
вид землекористування	**- постійне користування**
вид використання земельної ділянки	**- для будівництва, експлуатації та обслуговування об'єкта автодорожнього сервісу**
орієнтовний розмір	**- 0,13 га| 0,19 га**

Директор Департаменту земельних ресурсів
виконавчого органу Київської міської ради
(Київської міської державної адміністрації) Поліщук О.Г.

Начальник відділу землеустрою
та моніторингу земель
Солом'янського району Савчук В. П.

№ клопотання	Назва фізичної/юридичної особи та адреса ділянки	Площа	Цільове призначення, умови надання	Документи на ділянку, згода землекористувача, документи на майно, реєстрація МБТІ, інша суттєва інформація
К-29628	Комунальнему підприємство виконавчого органу Київської міської ради (Київської міської державної адміністрації) «Київське інвестиційне агентство» на вул. Медовій у Солом'янському районі м. Києва	0,13 га (в межах черваних ліній), 0,19 га	для будівництва, експлуатації та обслуговування об'єкта автодорожнього сервісу Постійне користування	Земельна ділянка вільна від забудови. Згідно даних міського земельного кадастру земельна ділянка обліковується за Київським квартирно-експлуатаційним управлінням на підставі технічного звіту по встановленню зовнішніх меж землекористувань. Детальний план території Київською міською радою не затверджувався. Проект рішення Київської міської ради про затвердження детального плану цієї території на розгляд до Департаменту земельних ресурсів не надходив та Департаментом земельних ресурсів не погоджувався. Відповідно до Генерального плану міста, затвердженого рішенням Київської міської ради від 28.03.2002 № 370/1804, територія за функціональним призначенням належить до комунально-складської та частково до вулиць та доріг (уточнюється червоними лініями). Земельна ділянка не потрапляє до Зеленої зони та інших зон обтяження.

РОБОЧІ МАТЕРІАЛИ

Витяг з бази даних міського земельного кадастру від 15.05.2017р.

м. Київ, р-н Солом'янський

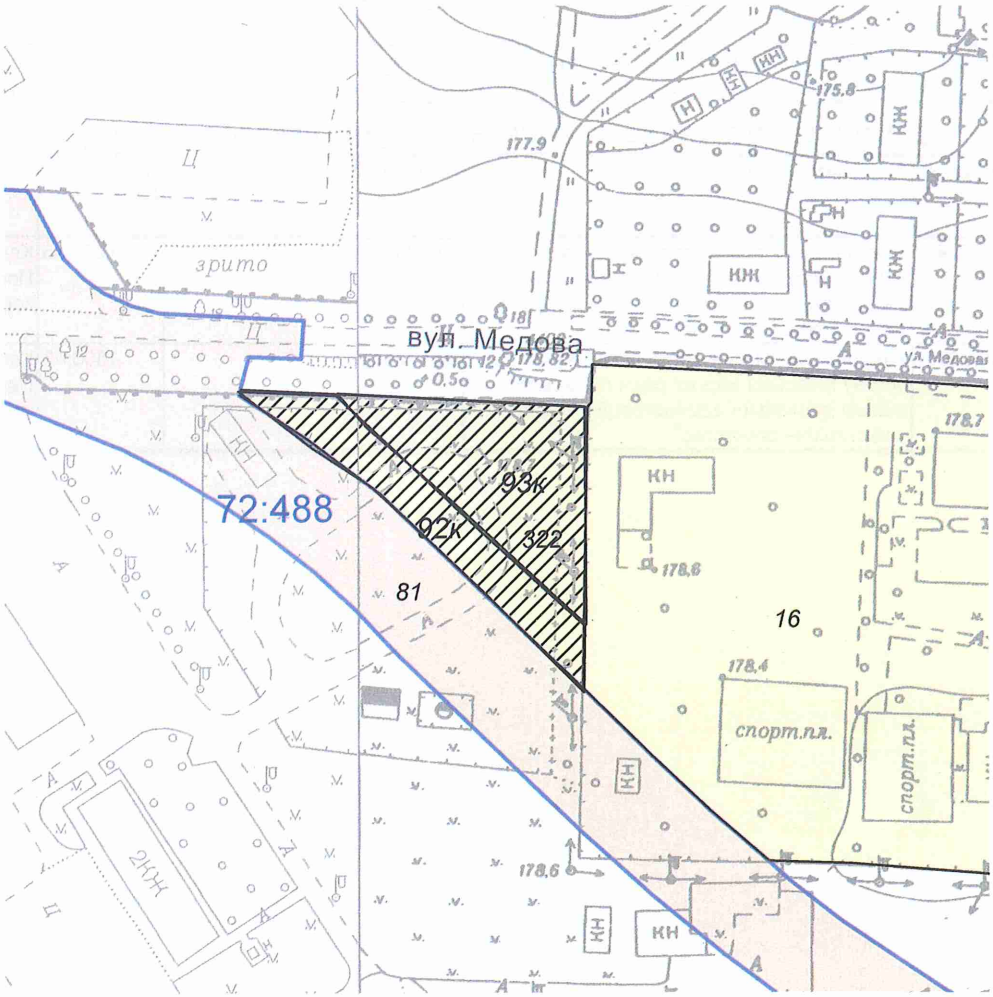

Масштаб 1:2000

**Черговий план м.Києва ведеться з 1995 року*

Замовлення № 8098

виготовлено КП "Київський інститут земельних відносин"

РЕЄСТР ЗЕМЕЛЬНИХ ДІЛЯНОК

Черговий план.

Код ділянки	Землекористувачі	Адреса ділянки	Опис ділянки	Площа (кв.м.)	Вид права	Дата закінч. права
72:488:0016	Міністерство оборони України	вул. Медова	Київське квартирно-експлуатаційне управління, діл. №1	39187,16		
72:488:0081	Комунальне підприємство "Дирекція будівництва шляхово-транспортних споруд м.Києва"	від просп.Червонозоряного (поблизу примикання вул.Кіровоградської) до міжнародного аеропорту "Київ" (Жуляни)		49649,31	Постійне користування	
72:488:0322	Київське квартирно-експлуатаційне управління	вул. Медова, 1		3192,36		

Ділянки, що знаходяться на стадії розробки оформлення прав.

Код ділянки	Землекористувачі	Адреса ділянки	Площа (кв.м.)	Стадія	Дата закінч. стадії
72:488:0092к	Комунальне підприємство виконавчого органу Київської міської ради (Київської міської державної адміністрації) "Київське інвестиційне агентство"	вул. Медова	1286,16	Клопотання: Постійне користування	
72:488:0093к	Комунальне підприємство виконавчого органу Київської міської ради (Київської міської державної адміністрації) "Київське інвестиційне агентство"	вул. Медова	1908,48	Клопотання: Постійне користування	

Справа **К-29628**

Код земельної ділянки:	**72:488:0092к, 72:488:0093к**
Площа:	**0,3194 га**
Адреса земельної ділянки:	**Солом'янський р-н. вул. Медова**
Заявник:	**КП виконавчого органу Київської міської ради (Київської міської державної адміністрації) "Київське інвестиційне агентство"**
Вид та термін користування:	**Клопотання: Постійне користування**
Цільове призначення:	**1, для будівництва, експлуатації та обслуговування об'єкта автодорожнього сервісу**

Растри аерофотозйомки 2014р.

виготовлено за допомогою ПК "Кадастр"

Оператор:Юсупова Валентина Анастасіївна

N 7

08/231-1432/ПР
07.06.2017

КИЇВСЬКА МІСЬКА РАДА

IV СЕСІЯ VIII СКЛИКАННЯ

РІШЕННЯ

_____№_____

Про передачу товариству з обмеженою відповідальністю «ДІЛАЙС» земельної ділянки для будівництва, обслуговування та ремонту об'єктів інженерної, транспортної, енергетичної інфраструктури, об'єктів зв'язку та дорожнього господарства (крім об'єктів дорожнього сервісу) на перетині вул. Колекторної та просп. Петра Григоренка у Дарницькому районі м. Києва

Київська міська рада
Департамент земельних ресурсів
Код земельної ділянки:
90:291:0065

Проект рішення (екз.1)
ПР-13591
від 06.06.2017 до справи
Д-7614
Заява ДЦ № **50115-001883155-031-03** від 19.05.2017
2 347015 035916

Відповідно до статей 9, 83, 93, 123, 124, 134 Земельного кодексу України, Закону України «Про внесення змін до деяких законодавчих актів України щодо розмежування земель державної та комунальної власності», пункту 34 частини першої статті 26 Закону України «Про місцеве самоврядування в Україні» та розглянувши проект землеустрою щодо відведення земельної ділянки, Київська міська рада

ВИРІШИЛА:

1. Затвердити проект землеустрою щодо відведення земельної ділянки товариству з обмеженою відповідальністю «ДІЛАЙС» для будівництва, обслуговування та ремонту об'єктів інженерної, транспортної, енергетичної інфраструктури, об'єктів зв'язку та дорожнього господарства (крім об'єктів дорожнього сервісу) на перетині вул. Колекторної та просп. Петра Григоренка у Дарницькому районі м. Києва (категорія земель – землі промисловості, транспорту, зв'язку, енергетики, оборони та іншого призначення, код КВЦПЗ 12.04, заява ДЦ № 50115-001883155-031-03 від 19.05.2017 справа Д-7614).

2. Передати товариству з обмеженою відповідальністю «ДІЛАЙС», за умови виконання пункту 3 цього рішення, в оренду на 10 років земельну ділянку площею 1,1360 га (кадастровий номер 8000000000:90:291:0065, витяг з Державного земельного кадастру про земельну ділянку № НВ-8000533512017) для будівництва, обслуговування та ремонту об'єктів інженерної, транспортної, енергетичної інфраструктури, об'єктів зв'язку та дорожнього господарства (крім об'єктів дорожнього сервісу) на перетині вул. Колекторної та просп. Петра Григоренка у Дарницькому районі м. Києва із земель комунальної власності територіальної громади міста Києва.

3. Товариству з обмеженою відповідальністю «ДІЛАЙС»:

3.1. Виконувати обов'язки землекористувача відповідно до вимог статті 96 Земельного кодексу України.

3.2. У місячний термін надати до Департаменту земельних ресурсів виконавчого органу Київської міської ради (Київської міської державної адміністрації) документи, визначенні чинним законодавством, необхідні для укладання договору оренди земельної ділянки.

3.3. Забезпечити вільний доступ для прокладання нових, ремонту та експлуатації існуючих інженерних мереж і споруд, що знаходяться в межах земельної ділянки.

3.4. Виконати вимоги, викладені в листі Департаменту містобудування та архітектури від 13.03.2017 № 1796/0/12-4/19-17.

3.5. Питання пайової участі та укладення з Департаментом економіки та інвестицій виконавчого органу Київської міської ради (Київської міської державної адміністрації) договору про пайову участь вирішувати в порядку та випадках, встановлених законодавством.

3.6. У разі необхідності проведення реконструкції чи нового будівництва питання оформлення дозвільної, проектно-кошторисної документації вирішувати в порядку, визначеному чинним законодавством України.

3.7. Дотримуватись обмежень у використанні земельної ділянки, зазначених у витязі з Державного земельного кадастру.

4. Попередити землекористувача, що використання землі не за цільовим призначенням тягне за собою припинення права користування нею відповідно до вимог статей 141, 143 Земельного кодексу України.

5. Контроль за виконанням цього рішення покласти на постійну комісію Київської міської ради з питань містобудування, архітектури та землекористування.

Київський міський голова В. Кличко

ПОДАННЯ:

Директор Департаменту
земельних ресурсів
виконавчого органу Київської міської ради
(Київської міської державної адміністрації) О. Поліщук

Начальник управління аналітично-правової
роботи Департаменту земельних ресурсів
виконавчого органу Київської міської ради
(Київської міської державної адміністрації) А. Гавриш

ПОГОДЖЕНО:

Постійна комісія Київської міської
ради з питань містобудування, архітектури
та землекористування

Голова О. Міщенко

Секретар І. Картавий

Начальник управління
правового забезпечення діяльності
Київської міської ради В. Слончак

Постійна комісія Київської міської ради
з питань транспорту, зв'язку та реклами

Голова О. Окопний

Секретар А. Задерейко

ПОЯСНЮВАЛЬНА ЗАПИСКА

№ ПЗ-24418 від 29.05.2017

до проекту рішення Київської міської ради:

Про передачу товариству з обмеженою відповідальністю «ДІЛАЙС» земельної ділянки для будівництва, обслуговування та ремонту об'єктів інженерної, транспортної, енергетичної інфраструктури, об'єктів зв'язку та дорожнього господарства (крім об'єктів дорожнього сервісу) на перетині вул. Колекторної та просп. Петра Григоренка у Дарницькому районі м. Києва

До кадастрової справи

№ Д-7614

2 347015 344186

1. Юридична особа:

Назва	***Товариство з обмеженою відповідальністю "ДІЛАЙС"***
Клопотання	***від 30.12.2015 № К-26024***
Лист про використання права мовчазної згоди	***від 08.02.2016 № МЗ-0336***

2. Відомості про земельну ділянку (кадастровий № 8000000000:90:291:0065)

Місце розташування (адреса)	***м. Київ, р-н Дарницький, перетин вул.Колекторної та просп.Петра Григоренка***
Площа	***1,1360 га***
Вид та термін користування	***Право в процесі оформлення (Оренда на 10 років)***
Вид використання	***для будівництва, обслуговування та ремонту об'єктів інженерної, транспортної, енергетичної інфраструктури, об'єктів зв'язку та дорожнього господарства (крім об'єктів дорожнього сервісу)***
Нормативна грошова оцінка (за попереднім розрахунком*)	***15 241 465 грн. 44 коп. відповідно витягу з технічної документації ПР-01700 від 25.05.2017***

*Наведені розрахунки нормативної грошової оцінки не є остаточними і будуть уточнені відповідно до вимог чинного законодавства при підготовці документу, що посвідчує право на землю.

3. Обґрунтування прийняття рішення

На замовлення зацікавленої особи землевпорядною організацією розроблено проект землеустрою щодо відведення земельної ділянки, який згідно із ст. 123 Земельного кодексу України погоджено з відповідними органами, зокрема:

орган архітектури	***№ 2758/0/12-4/09-17 від 10.04.2017***
територіальний орган, що здійснює реалізацію державної політики у сфері земельних відносин	***№ 145/82-17 від 27.03.2017***

Відповідно до Земельного кодексу України та Порядку передачі (надання) земельних ділянок в користування або у власність в м. Києві, затвердженого рішенням Київради від 28.02.2013 №63/9120 (в редакції рішення Київради від 04.03.2015 №195/1060), Департаментом земельних ресурсів виконавчого органу Київської міської ради (Київської міської державної адміністрації) розроблено проект рішення Київської міської ради.

4. Мета прийняття рішення.

Метою прийняття рішення є забезпечення реалізації встановленого Земельним кодексом України права особи на оформлення права користування (власності) на землю.

5. Особливі характеристики ділянки.

Наявність будівель і споруд на ділянці:	***Вільна від капітальної забудови***
Інші особливості :	***Землі комунальної власності територіальної громади міста Києва. Детальний план території затверджений, по ДПТ - територія вулиць і доріг, по Генеральному плану розвитку міста Києва , затвердженого рішенням Київської міської ради від 28.03.2002 № 370/1804 земельна ділянка відноситься до територій вулиць і доріг.*** ***Суміжна земельна ділянка (кадастровий номер 8000000000:90:291:0012) площею 7,3479 га, відповідно до рішення Київської міської ради від 27.02.2003 № 289/449 передана товариству з обмеженою відповідальністю "Ділайс в оренду на 25 років для будівництва, експлуатації та обслуговування торговельно-побутового-розважального комплексу на перетині просп. Григоренка та вул. Колекторної у Дарницькому районі м. Києва, (договір оренди земельної ділянки від 07.10.2003 № 63-6-00073).***

6. Стан нормативно-правової бази у даній сфері правового регулювання.

Загальні засади та порядок передачі земельних ділянок у власність чи користування юридичним особам визначено Земельним кодексом України та Тимчасовим порядком передачі (надання) земельних ділянок у користування або у власність із земель комунальної власності в місті Києві, затвердженим рішенням Київради від 28.02.2013 №63/9120.

Рішення про передачу (надання) земельної ділянки може бути прийнято Київською міською радою з урахуванням вимог статті 24 Закону України "Про регулювання містобудівної діяльності".

7. Фінансово-економічне обґрунтування.

Реалізація рішення не потребує додаткових витрат міського бюджету.

Відповідно до Податкового Кодексу України, Закону України "Про оренду землі" та рішення Київради від 22.12.2015 №61/61 "Про Бюджет м.Києва на 2016 рік" (дод.10) орієнтовний розмір орендної плати складатиме ***457 243 грн. 96 коп. (3%)***

8. Прогноз соціально-економічних та інших наслідків прийняття рішення.

Наслідками прийняття розробленого проекту рішення стане:
- реалізація зацікавленою особою своїх прав щодо використання земельної ділянки;

Доповідач: директор Департаменту земельних ресурсів Поліщук О.Г.

Директор Департаменту
земельних ресурсів **Поліщук О.Г.**

Заступник міського голови –
секретар Київської міської ради

Міщенку О.Г.
Окопному О.Ю.
Слончаку В.В.

Прошу розглянути проект рішення від 07.06.2017 №08/231 – 1432/ПР в установленому порядку.

Дутці Л.Я.

Для контролю за проходженням та тиражування.

Спасибку О.В. - до відома
Поворознику М.Ю. – до відома
Юнаковій С.М.

В.ПРОКОПІВ

"12" червня 2017 року
№ 08/231 – 1432/ПР

08/231-1432/ПР
07-06-2017

ВИКОНАВЧИЙ ОРГАН КИЇВСЬКОЇ МІСЬКОЇ РАДИ
(КИЇВСЬКА МІСЬКА ДЕРЖАВНА АДМІНІСТРАЦІЯ)

ДЕПАРТАМЕНТ ЗЕМЕЛЬНИХ РЕСУРСІВ

вул. Хрещатик, 32-а, м. Київ, 01601, тел. (044) 279-58-72, ф. (044) 288-07-57,
КБУ" Контактний центр міста Києва"(044) 15-51, E-mail: dzr@kievzem.kiev.ua Код ЄДРПОУ 26199097

06.06.2017 № 057052-9775
на № _____від

Заступнику міського голови –
секретарю Київради
В. ПРОКОПІВУ

Шановний Володимире Володимировичу!

Департамент земельних ресурсів виконавчого органу Київської міської ради (Київської міської державної адміністрації) підготував проект рішення Київської міської ради «Про передачу товариству з обмеженою відповідальністю «ДІЛАЙС» земельної ділянки для будівництва, обслуговування та ремонту об'єктів інженерної, транспортної, енергетичної інфраструктури, об'єктів зв'язку та дорожнього господарства (крім об'єктів дорожнього сервісу) на перетині вул. Колекторної та просп. Петра Григоренка у Дарницькому районі м. Києва» (справа №Д-7614) та направляє для подальшого розгляду у відповідних комісіях Київської міської ради, відповідно до регламенту Київської міської ради, затвердженого рішенням Київради від 07.07.2016 №579/579.

З повагою
Директор Департаменту О.Поліщук

Справа **Д-7614**

Код земельної ділянки:	**90:291:0065**
Площа:	**1,1360 га**
Адреса земельної ділянки:	**Дарницький р-н. просп. Петра Григоренка (перетин з вул.Колекторною)**
Заявник:	**ТОВ "ДІЛАЙС"**
Вид та термін користування:	**Право в процесі оформлення (Оренда на 10 років)**
Цільове призначення:	**1.14.10, для будівництва, обслуговування та ремонту об'єктів інженерної, транспортної, енергетичної інфраструктури, об'єктів зв'язку та дорожнього господарства (крім об'єктів дорожнього сервісу)**

Растри аерофотозйомки 2014р.

виготовлено за допомогою ПК "Кадастр"

Оператор:Шкут Ірина Валеріївна

№ справи	Назва юридичної (фізичної) особи Адреса ділянки	Площа	Цільове призначення Умови надання	Документи на ділянку, згода землекористувача, документи на майно, документи на будівництво (реконструкцію, реставрацію) реєстрація МБТІ, інша суттєва інформація	Плата за землю
Д-7614	Товариство з обмеженою відповідальністю "ДІЛАЙС" на перетині вул. Колекторної та просп. Петра Григоренка у Дарницькому районі м. Києва	1,1360 га	для будівництва, обслуговування та ремонту об'єктів інженерної, транспортної, енергетичної інфраструктури, об'єктів зв'язку та дорожнього господарства (крім об'єктів дорожнього сервісу), оренда на 10 років	Землі комунальної власності територіальної громади міста Києва. Детальний план території відсутній, по Генеральному плану розвитку міста Києва , затвердженого рішенням Київської міської ради від 28.03.2002 № 370/1804 земельна ділянка відноситься до територій вулиць і доріг. Земельна ділянка вільна від капітальної забудови. Суміжна земельна ділянка (кадастровий номер 8000000000:90:291:0012) площею 7,3479 га, відповідно до рішення Київської міської ради від 27.02.2003 № 289/449 передана товариству з обмеженою відповідальністю "Ділайс в оренду на 25 років для будівництва, експлуатації та обслуговування торговельно-побутового-розважального комплексу на перетині просп. Григоренка та вул. Колекторної у Дарницькому районі м. Києва, (договір оренди земельної ділянки від 07.10.2003 № 63-6-00073).	нормативна грошова оцінка 15 241 465 грн 44 коп, орієнтовний розмір орендної плати 457 243 грн 96 коп. (3%)

РОБОЧІ МАТЕРІАЛИ

Витяг з бази даних міського земельного кадастру від 25.05.2017р.

м. Київ, р-н Дарницький

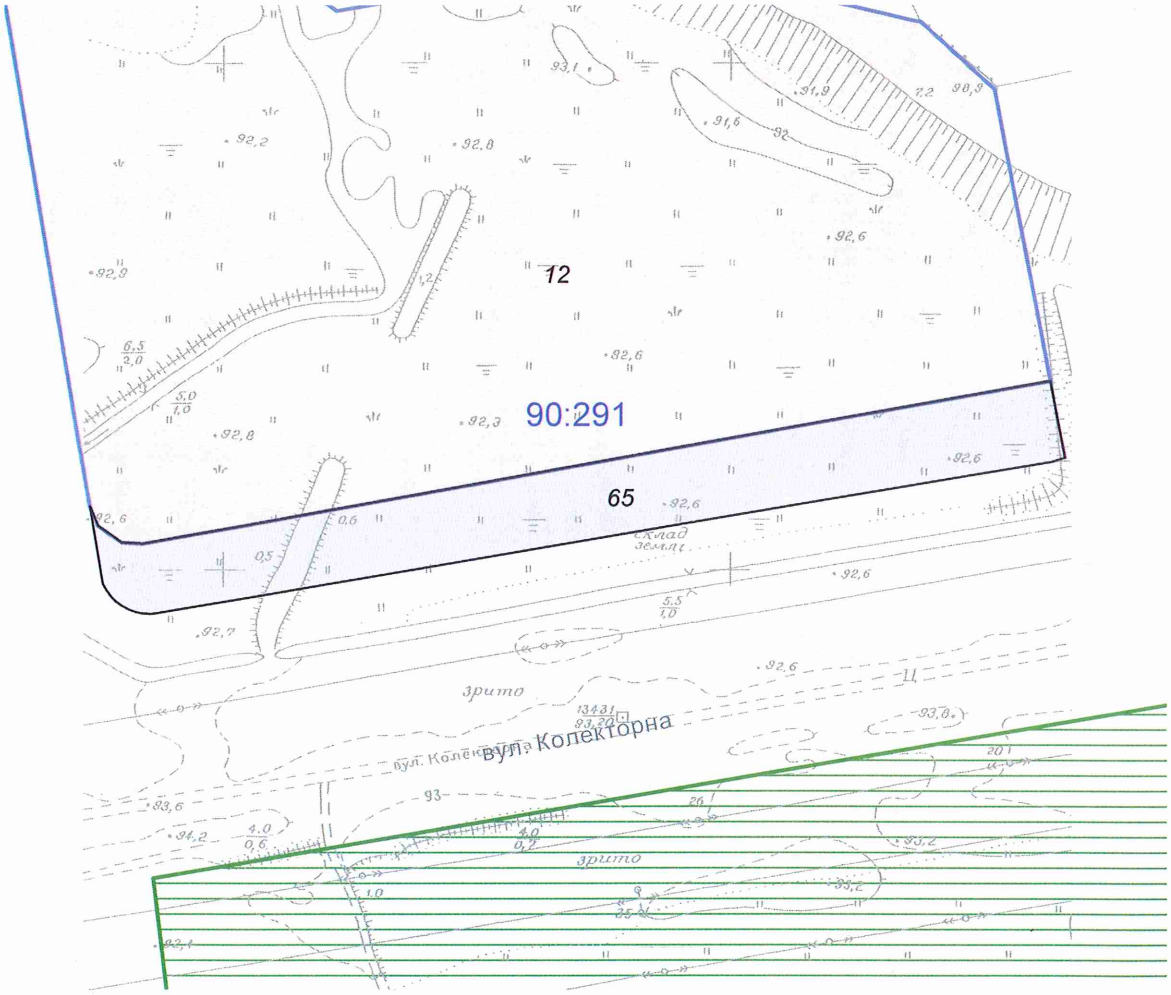

Масштаб 1:3000

**Черговий план м.Києва ведеться з 1995 року*

Замовлення № 8774

виготовлено КП "Київський інститут земельних відносин"

РЕЄСТР ЗЕМЕЛЬНИХ ДІЛЯНОК

Черговий план.

Код ділянки	Землекористувачі	Адреса ділянки	Опис ділянки	Площа (кв.м.)	Вид права	Дата закінч. права
90:291:0012	Товариство з обмеженою відповідальністю "Ділайс"	перетин просп.Григоренка та вул.Колекторної		73478,96	Оренда на 25 років	07.10.2028
90:291:0065	Товариство з обмеженою відповідальністю "ДІЛАЙС"	просп. Петра Григоренка (перетин з вул.Колекторною)		11360,04	Право в процесі оформлення (Оренда на 10 років)	

N 8

08/231-1400/ПР
06.06.2017

КИЇВСЬКА МІСЬКА РАДА

IV СЕСІЯ VIII СКЛИКАННЯ

РІШЕННЯ

_____№_____

Про надання земельної ділянки товариству з обмеженою відповідальністю «РИНОК «НИВКИ» для влаштування автостоянки на вул. Данила Щербаківського, 47 у Шевченківському районі м. Києва

Київська міська рада
Департамент земельних ресурсів
Код земельної ділянки:
88:024:0012

Проект рішення (екз.1)
ПР-13563
від 01.06.2017 до справи
А-5883
Заява ДЦ № 01109-000242215-014 від 12.04.2017
2 347015 035633

Відповідно до статей 9, 83, 93, 116, 123, 124, 134 Земельного кодексу України, Закону України «Про внесення змін до деяких законодавчих актів України щодо розмежування земель державної та комунальної власності», пункту 34 частини першої статті 26 Закону України «Про місцеве самоврядування в Україні» та розглянувши проект землеустрою щодо відведення земельних ділянок, Київська міська рада

ВИРІШИЛА:

1. Затвердити проект землеустрою щодо відведення земельної ділянки приватному акціонерному товариству «РИНОК «НИВКИ» для влаштування автостоянки на вул. Данила Щербаківського, 47 у Шевченківському районі м. Києва (категорія земель – землі житлової та громадської забудови, код КВЦПЗ 03.10, заява ДЦ від 12.04.2017 № 01109-000242215-014, справа А-5883).

2. Надати товариству з обмеженою відповідальністю «РИНОК «НИВКИ», за умови виконання пункту 3 цього рішення, в оренду на 5 років земельну ділянку площею 0,1680 га (кадастровий номер 8000000000:88:024:0012) для автостоянки на вул. Данила Щербаківського, 47 у Шевченківському районі м. Києва із земель комунальної власності територіальної громади міста Києва.

3. Товариству з обмеженою відповідальністю «РИНОК «НИВКИ»:

3.1. Виконувати обов'язки землекористувача відповідно до вимог статті 96 Земельного кодексу України.

3.2. Вжити заходів щодо державної реєстрації права постійного користування на земельні ділянки у порядку, встановленому Законом України «Про державну реєстрацію речових прав на нерухоме майно та їх обтяжень».

3. Товариству з обмеженою відповідальністю «РИНОК «НИВКИ»:

3.1. Виконувати обов'язки землекористувача відповідно до статті 96 Земельного кодексу України.

3.2. Виконати вимоги, викладені в листах Департаменту містобудування та архітектури від 24.05.2016 № 5956/0/12/09-16, Головного управління Держгеокадастру у м. Києві від 09.08.2016 № 754/41-16.

3.3. Питання майнових відносин вирішувати в установленому порядку.

3.4. У разі необхідності проведення реконструкції чи нового будівництва питання оформлення дозвільної та проектно-кошторисної документації вирішувати в порядку, визначеному чинним законодавством України.

3.5. Питання пайової участі та укладення з Департаментом економіки та інвестицій виконавчого органу Київської міської ради (Київської міської державної адміністрації) договору про пайову участь вирішувати в порядку та випадках, встановлених законодавством.

3.6. Забезпечити вільний доступ для прокладання нових, ремонту та експлуатації існуючих інженерних мереж та споруд, що знаходяться в межах земельної ділянки.

3.7. Дотримуватись обмежень у використанні земельної ділянки , зазначених у витязі з Державного земельного кадастру.

3.8. У місячний термін надати до Департаменту земельних ресурсів виконавчого органу Київської міської ради (Київської міської державної адміністрації) документи, визначені чинним законодавством, необхідні для укладання договору оренди земельної ділянки.

3.9. Земельну ділянку в межах червоних ліній використовувати з обмеженнями відповідно до вимог містобудівного законодавства.

4. Попередити землекористувача, що використання землі не за цільовим призначенням тягне за собою припинення права користування нею відповідно до вимог статей 141, 143 Земельного кодексу України.

5. Контроль за виконанням цього рішення покласти на постійну комісію Київської міської ради з питань містобудування, архітектури та землекористування.

Київський міський голова В.Кличко

ПОДАННЯ:

Директор Департаменту
земельних ресурсів
виконавчого органу Київської міської ради
(Київської міської державної адміністрації) О.Поліщук

Начальник управління
аналітично-правової роботи
Департаменту земельних ресурсів
виконавчого органу Київської міської ради
(Київської міської державної адміністрації) А.Гавриш

ПОГОДЖЕНО:

Постійна комісія Київської міської ради
з питань містобудування, архітектури та
землекористування

Голова комісії О.Міщенко

Секретар комісії І.Картавий

Начальник управління
правового забезпечення діяльності
Київської міської ради В.Слончак

Постійна комісія Київської міської ради
з питань транспорту, зв'язку та реклами

Голова О. Окопний

Секретар А. Задерейко

ПОЯСНЮВАЛЬНА ЗАПИСКА

№ ПЗ-24298 від 19.05.2017

до проекту рішення Київської міської ради:

Про надання земельної ділянки товариству з обмеженою відповідальністю «РИНОК «НИВКИ» для влаштування автостоянки на вул. Данила Щербаківського, 47 у Шевченківському районі м. Києва

До кадастрової справи

№ А-5883

2 347015 342984

1. Юридична особа:

Назва	***Приватне акціонерне товариство "Ринок"Нивки"***
Клопотання	***від 12.04.2017 № 01109-000242215-014***
Згода (доручення) на проектування	-

2. Відомості про земельну ділянку (кадастровий № 8000000000:88:024:0012)

Місце розташування (адреса)	***м. Київ, р-н Шевченківський, вул. Щербаківського Данила (вул. Щербакова), 47***
Площа	***0,1680 га***
Вид та термін користування	***Право в процесі оформлення (Оренда на 5 років)***
Вид використання	***для влаштування автостоянки***
Нормативна грошова оцінка (за попереднім розрахунком*)	***7 333 525 грн. 22 коп. відповідно витягу з технічної документації ПР-01640 від 21.04.2017***

*Наведені розрахунки нормативної грошової оцінки не є остаточними і будуть уточнені відповідно до вимог чинного законодавства при підготовці документу, що посвідчує право на землю.

3. Обґрунтування прийняття рішення

На замовлення зацікавленої особи землевпорядною організацією розроблено проект землеустрою щодо відведення земельної ділянки, який згідно із ст. 123 Земельного кодексу України погоджено з відповідними органами, зокрема:

орган архітектури	***№ 5956/0/12/09-16 від 24.05.2016***
територіальний орган, що здійснює реалізацію державної політики у сфері земельних відносин	***№ 754/41-16 від 09.08.2016***

Відповідно до Земельного кодексу України та Порядку передачі (надання) земельних ділянок в користування або у власність в м. Києві, затвердженого рішенням Київради від 28.02.2013 №63/9120 (в редакції рішення Київради від 04.03.2015 №195/1060), Департаментом земельних ресурсів виконавчого органу Київської міської ради (Київської міської державної адміністрації) розроблено проект рішення Київської міської ради.

4. Мета прийняття рішення.

Метою прийняття рішення є забезпечення реалізації встановленого Земельним кодексом України права особи на оформлення права користування (власності) на землю.

5. Особливі характеристики ділянки.

Наявність будівель і споруд на ділянці:	***Забудована нежитловою будівлею (літ. Ю) загальною площею 11.3 кв.м, яка належить ТОВ "Ринок "Нивки" (договір купівлі-продажу нежитлової будівлі від 29.11.2016 № 3014, витяг з Державного реєстру речових прав на нерухоме майно від 29.11.2016 № 17701708). Також в межах земельної ділянки розташовані (некапітальні) металеві споруди, які встановлені господарським способом (лист ПрАТ "Ринок "Нивки" від 19.07.2016 № 19/07-16). Орієнтовна площа забудови 29 %.***
Інші особливості :	***Земельна ділянка відводиться із земель комунальної власності територіальної громади міста Києва (довідка топографо-геодезичного Департаменту "Центр містобудування та архітектури" від 21.02.2005 № 03-289).*** ***Рішенням Київської міської ради від 06.07.2000 № 234/955 ЗАТ "Ринок "Нивки" погоджено місце розташування ринку в межах червоних ліній площею 0,17га.*** ***Відповідно до протоколу загальних зборів від 14.09.2016 № 1 була змінена організаційно-правова форма підприємства, а саме: приватне акціонерне товариство "Ринок Нивки" (код ЄДРПОУ 24729964) було реорганізовано в товариство з обмеженою відповідальністю "Ринок Нивки" (код ЄДРПОУ 24729964), яке є повним правонаступником усіх прав та обов'язків приватного акціонерного товариства "Ринок Нивки" (лист ТОВ "Ринок Нивки" від 07.04.2017 № 02-04-Р).*** ***Земельна ділянка розташована в межах червоних ліній.*** ***ДПТ на вказану територію відсутній. Земельна ділянка розташована поза межами зелених зон міста Києва.*** ***Відповідно до Генерального плану м. Києва - землі вулиць та доріг.***

6. Стан нормативно-правової бази у даній сфері правового регулювання.

Загальні засади та порядок передачі земельних ділянок у власність чи користування юридичним особам визначено Земельним кодексом України та Тимчасовим порядком передачі (надання) земельних ділянок у користування або у власність із земель комунальної власності в місті Києві, затвердженим рішенням Київради від 28.02.2013 №63/9120.

Рішення про передачу (надання) земельної ділянки може бути прийнято Київською міською радою з урахуванням вимог статті 24 Закону України "Про регулювання містобудівної діяльності".

7. Фінансово-економічне обґрунтування.

Реалізація рішення не потребує додаткових витрат міського бюджету.

Відповідно до Податкового Кодексу України, Закону України "Про оренду землі" та рішення Київради від 22.12.2015 №61/61 "Про Бюджет м.Києва на 2016 рік" (дод.10) орієнтовний розмір орендної плати складатиме ***366 676 грн. 26 коп. (5%)***

8. Прогноз соціально-економічних та інших наслідків прийняття рішення.

Наслідками прийняття розробленого проекту рішення стане:

- реалізація зацікавленою особою своїх прав щодо використання земельної ділянки;

Доповідач: директор Департаменту земельних ресурсів Поліщук О.Г.

Директор Департаменту
земельних ресурсів **Поліщук О.Г.**

Київський міський голова

Міщенку О.Г.
Окопному О.Ю.
Слончаку В.В.

Прошу розглянути проект рішення від 06.06.2017 № 08/231-1400/ПР в установленому порядку.

Дутці Л.Я.

Для контролю за проходженням та тиражування.

Спасибку О.В. – до відома
Поворознику М.Ю. – до відома
Юнаковій С.М.

В.КЛИЧКО

"06" червня 2017 року
№ 08/231 – 1400/ПР

08/231-1400/ПР
06.06.2017

ВИКОНАВЧИЙ ОРГАН КИЇВСЬКОЇ МІСЬКОЇ РАДИ
(КИЇВСЬКА МІСЬКА ДЕРЖАВНА АДМІНІСТРАЦІЯ)

ДЕПАРТАМЕНТ ЗЕМЕЛЬНИХ РЕСУРСІВ

вул. Хрещатик, 32-а, м. Київ, 01601, тел. (044) 279-58-72, ф. (044) 288-07-57,
КБУ" Контактний центр міста Києва"(044) 15-51, E-mail: dzr@kievcity.gov.ua Код ЄДРПОУ 26199097

06.06.2017 № 057052-9718
на № _____від

Заступнику міського голови –
секретарю Київради
В. ПРОКОПІВУ

Шановний Володимире Володимировичу!

Департамент земельних ресурсів виконавчого органу Київської міської ради (Київської міської державної адміністрації) підготував проект рішення Київської міської ради «Про надання земельної ділянки товариству з обмеженою відповідальністю «РИНОК «НИВКИ» для влаштування автостоянки на вул. Данила Щербаківського, 47 у Шевченківському районі м. Києва» (справа А-5883) та направляє для подальшого розгляду у відповідних комісіях Київської міської ради, відповідно до регламенту Київської міської ради, затвердженого рішенням Київради від 07.07.2016 № 579/579.

З повагою
Директор О. Поліщук

№ справи	Назва юридичної, фізичної особи Адреса ділянки	Площа	Цільове призначення Умови надання	Документи на ділянку, згода землекористувача, документи на майно, документи на будівництво (реконструкцію, реставрацію) реєстрація МБТІ, інша суттєва інформація
А-5883	товариство з обмеженою відповідальністю «РИНОК «НИВКИ», вул. Данили Щербаківського, 47 у Шевченківському районі	0,1680 га	для влаштування автостоянки оренда на 5 років	Земельна ділянка відводиться із земель комунальної власності територіальної громади міста Києва (довідка топографо-геодезичного Департаменту "Центр містобудування та архітектури" від 21.02.2005 № 03-289). Рішенням Київської міської ради від 06.07.2000 № 234/955 ЗАТ "Ринок "Нивки" погоджено місце розташування ринку в межах червоних ліній площею 0,17га. Відповідно до протоколу загальних зборів від 14.09.2016 № 1 була змінена організаційно-правова форма підприємства, а саме: приватне акціонерне товариство "Ринок Нивки" (код ЄДРПОУ 24729964) було реорганізовано в товариство з обмеженою відповідальністю "Ринок Нивки" (код ЄДРПОУ 24729964), яке є повним правонаступником усіх прав та обов'язків приватного акціонерного товариства "Ринок Нивки" (лист ТОВ "Ринок Нивки" від 07.04.2017 № 02-04-Р). Земельна ділянка забудована нежитловою будівлею (літ. Ю) загальною площею 11.3 кв.м (договір купівлі-продажу нежитлової будівлі від 29.11.2016 № 3014, витяг з Державного реєстру речових прав на нерухоме майно від 29.11.2016 № 17701708). Також в межах земельної ділянки розташовані (некапітальні) металеві споруди, які встановлені господарським способом (лист ПрАТ "Ринок "Нивки" від 19.07.2016 № 19/07-16). Орієнтовна площа забудови 29 %. Земельна ділянка розташована в межах червоних ліній. ДПТ на вказану територію відсутній. Земельна ділянка розташована поза межами зелених зон міста Києва. Відповідно до Генерального плану м. Києва - землі вулиць та доріг.

РОБОЧІ МАТЕРІАЛИ

Витяг з бази даних міського земельного кадастру від 20.04.2017р.

м. Київ, р-н Шевченківський

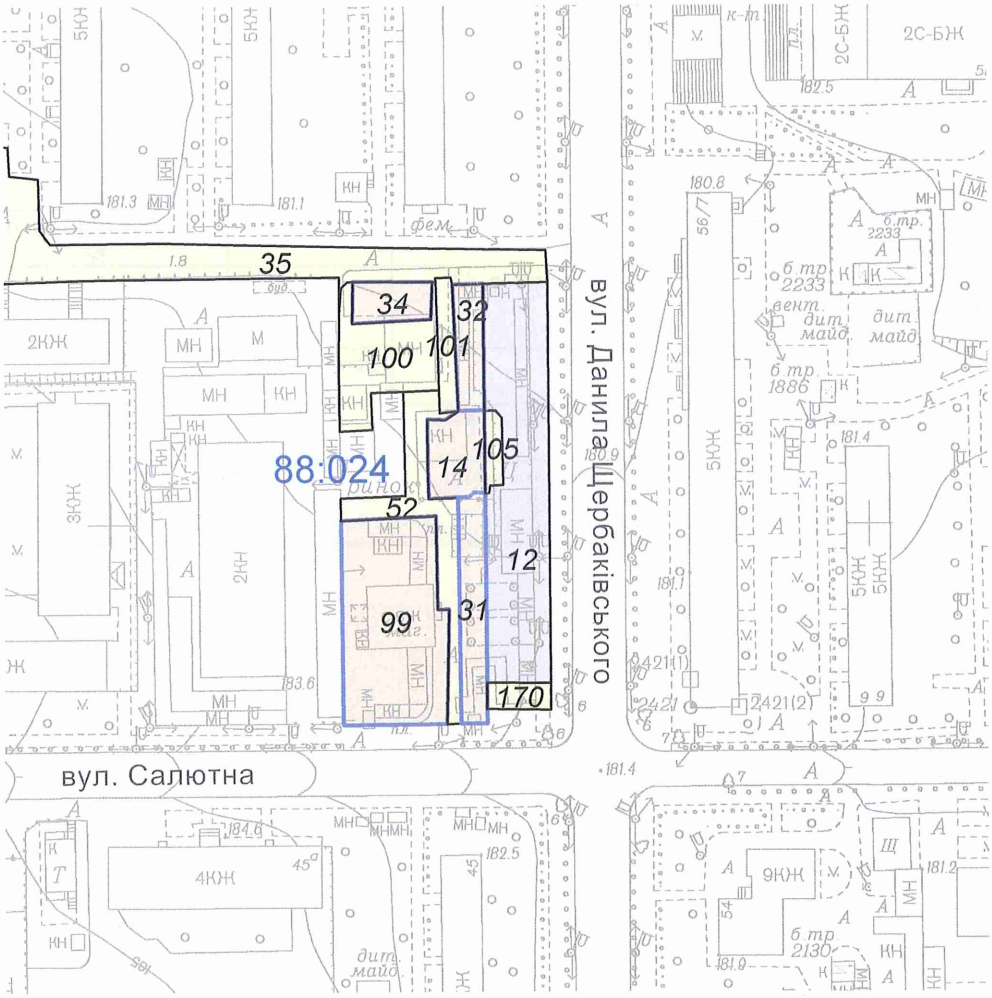

Масштаб 1:2000

**Черговий план м.Києва ведеться з 1995 року*

Замовлення № 6953

виготовлено КП "Київський інститут земельних відносин"

РЕЄСТР ЗЕМЕЛЬНИХ ДІЛЯНОК

Черговий план.

Код ділянки	Землекористувачі	Адреса ділянки	Опис ділянки	Площа (кв.м.)	Вид права	Дата закінч. права
88:024:0012	Приватне акціонерне товариство "Ринок"Нивки"	вул. Щербаківського Данила (вул. Щербакова), 47		1680.17	Право в процесі оформлення (Оренда на 5 років)	
88:024:0014	Мале приватне підприємство "Р.В.А."	вул. Щербакова, 47		324	Оренда на 10 років (термін дії скінчився)	14.01.2013
88:024:0031	Закрите акціонерне товариство "Ринок"Нивки"	вул. Щербакова, 47		422.93	Оренда до 01.11.2045	01.11.2045
88:024:0032	Закрите акціонерне товариство "Ринок"Нивки"	вул. Щербакова, 47		248.71	Оренда до 01.11.2045	01.11.2045
88:024:0034	Закрите акціонерне товариство "Ринок"Нивки"	вул. Щербакова, 47		217.59	Оренда до 01.11.2045	01.11.2045
88:024:0035	Землі не надані у власність чи користування		проїзд	4508.49		
88:024:0052	Землі не надані у власність чи користування			610.52		
88:024:0099	Товариство з обмеженою відповідальністю "Лалі"	вул. Щербакова, 47а		1446.32	Власність	
88:024:0100	Товариство з обмеженою відповідальністю "ІНТЕРБУДСЕРВІС"	вул. Щербакова, 47		614.84		
88:024:0101	Землі не надані у власність чи користування		проїзд	164.19		
88:024:0105	Землі не надані у власність чи користування	вул. Щербакова, 47		92.69		
88:024:0170	Приватне акціонерне товариство "Ринок"Нивки"	вул. Щербаківського Данила (вул. Щербакова), 47		118.27		

Справа **А-5883**

Код земельної ділянки: **88:024:0012**

Площа: **0.1680 га**

Адреса земельної ділянки: **Шевченківський р-н. вул. Щербаківського Данила (вул. Щербакова), 47**

Заявник: **Приватне акціонерне товариство "Ринок"Нивки"**

Вид та термін користування: **Право в процесі оформлення (Оренда на 5 років)**

Цільове призначення: **1.11.6, для влаштування автостоянки**

Растри аерофотозйомки 2014р.

виготовлено за допомогою ПК "Кадастр"

Оператор:Горліцина Юлія Миколаївна

ВИКОНАВЧИЙ ОРГАН КИЇВСЬКОЇ МІСЬКОЇ РАДИ
(КИЇВСЬКА МІСЬКА ДЕРЖАВНА АДМІНІСТРАЦІЯ)

ДЕПАРТАМЕНТ ЗЕМЕЛЬНИХ РЕСУРСІВ

вул. Хрещатик, 32-а, м. Київ, 01601, тел. (044) 279-58-72, ф. 288-07-57,
КБУ "Контактний центр міста Києва"(044) 15-51, E-mail: dzr@kievcity.gov.ua Код ЄДРПОУ 26199097

05.05.17 *№ 0570291-* 7887
*на №*_____ *від*_____

Приватне акціонерне товариство
«Ринок «Нивки»
вул. Данили Щербаківського, 47
м. Київ, 04111

У Департаменті земельних ресурсів виконавчого органу Київської міської ради (Київської міської державної адміністрації) розглянуто заяву дозвільного характеру від 12.04.2017 № 01109-000242215-014 щодо підготовки проекту рішення Київської міської ради про передачу земельної ділянки приватному акціонерному товариству «Ринок «Нивки» для влаштування автостоянки на вул. Щербаківського Данила, 47 у Шевченківському районі м. Києва (кадастрова справа А-5883).

За результатами опрацювання поданих документів встановлено, що відповідно до відомостей з Єдиного державного реєстру юридичних осіб, фізичних осіб-підприємців та громадських формувань приватне акціонерне товариство «Ринок «Нивки» було припинено.

Враховуючи зазначене, для подальшого вирішення питання щодо затвердження проекту землеустрою щодо відведення зазначеної земельної ділянки та передачі цієї ділянки в оренду, розроблену документації із землеустрою (в тому числі пояснювальну записку) необхідно привести у відповідність до актуальних статутних документів юридичної особи – товариства з обмеженою відповідальністю «Ринок «Нивки».

Керуючись статтею 13 Порядку передачі (надання) земельних ділянок у користування або у власність із земель комунальної власності в місті Києві, затвердженого рішенням Київської міської ради від 28.02.2013 № 63/9120 (зі змінами), повертаємо через державного адміністратора дозвільного центру документи, додані до заяви дозвільного характеру від 12.04.2017 № 01109-000242215-014.

Додаток: - документи, додані до заяви дозвільного характеру від 12.04.2017 № 01109-000242215-014 (А-5883).

Заступник директора Ю.Кулаковський

Новаковський 288 09 23

№ 9

08/231-977/ПР
11.04.2017

КИЇВСЬКА МІСЬКА РАДА

IV сесія VIII скликання

РІШЕННЯ

_____№_____

Про надання дозволу на розроблення проекту землеустрою щодо відведення земельної ділянки товариству з обмеженою відповідальністю "Брокерська фірма "Фонд-3" на вул. Сиваській, 1 у Дніпровському районі м. Києва для експлуатації та обслуговування офісно-складських будівель та станції технічного обслуговування

Київська міська рада
Департамент земельних ресурсів
Код земельної ділянки:
66:048:0006

Проект рішення (екз.1)
ПР-13252
від 10.04.2017 до справи
К-29315

2 347015 032526

Розглянувши клопотання про надання дозволу на розроблення проекту землеустрою щодо відведення земельної ділянки товариству з обмеженою відповідальністю "Брокерська фірма "Фонд – 3" на вул. Сиваській, 1 у Дніпровському районі м. Києва та додані документи, керуючись статтями 9, 83, 123, 124 Земельного кодексу України, Законом України „Про внесення змін до деяких законодавчих актів України щодо розмежування земель державної та комунальної власності", пунктом 34 частини 1 статті 26 Закону України „Про місцеве самоврядування в Україні", Київська міська рада

ВИРІШИЛА:

1. Надати дозвіл на розроблення проекту землеустрою щодо відведення земельної ділянки товариству з обмеженою відповідальністю "Брокерська фірма "Фонд-3" на вул. Сиваській, 1 у Дніпровському районі м. Києва орієнтовною площею 0,53 га (земельна ділянка комунальної власності територіальної громади міста Києва) в оренду на 10 років для експлуатації та обслуговування офісно-складських будівель та станції технічного обслуговування згідно з план-схемою (додаток до рішення) (К-29315).

2. Контроль за виконанням цього рішення покласти на постійну комісію Київської міської ради з питань містобудування, архітектури та землекористування.

Київський міський голова В.Кличко

ПОДАННЯ:

Директор Департаменту земельних ресурсів
виконавчого органу Київської міської ради
(Київської міської державної адміністрації) О.Поліщук

Начальник управління аналітично-правової
роботи Департаменту земельних ресурсів
виконавчого органу Київської міської ради
(Київської міської державної адміністрації) А.Гавриш

ПОГОДЖЕНО:

Постійна комісія Київської міської ради
з питань містобудування, архітектури та
землекористування

Голова комісії О.Міщенко

Секретар комісії І.Картавий

Начальник управління
правового забезпечення діяльності
Київської міської ради В.Слончак

ПОЯСНЮВАЛЬНА ЗАПИСКА

№ ПЗ-23491 від 17.03.2017

до проекту рішення Київської міської ради:

Про надання дозволу на розроблення проекту землеустрою щодо відведення земельної ділянки товариству з обмеженою відповідальністю "Брокерська фірма "Фонд-3" на вул. Сиваській, 1 у Дніпровському районі м. Києва для експлуатації та обслуговування офісно-складських будівель та станції технічного обслуговування

До справи
№ К-29315

2 347015 334910

1. Юридична особа:

Назва	***Товариство з обмеженою відповідальністю "Брокерська фірма"Фонд-3"***
Клопотання	***від 23.02.2017 № К-29315***

2. Відомості про земельну ділянку (кадастровий № 8000000000:66:048:0006к)

Місце розташування (адреса)	***м. Київ, р-н Дніпровський, вул. Сиваська, 1***
Площа	***0,53 га***
Вид та термін користування	***оренда на 10 років***
Вид використання	***для експлуатації та обслуговування офісно-складських будівель та станції технічного обслуговування***

3. Обґрунтування прийняття рішення

На клопотання зацікавленої особи відповідно до ст. 9, 123, 124 Земельного кодексу України Департаментом земельних ресурсів виконавчого органу Київської міської ради (Київської міської державної адміністрації) розроблено проект рішення Київської міської ради.

4. Мета прийняття рішення.

Метою прийняття рішення є забезпечення реалізації встановленого Земельним кодексом України права особи на оформлення права користування (власності) на землю.

5. Особливі характеристики ділянки.

Наявність будівель і споруд на ділянці:

Забудована , на ділянці знаходяться нежилі будівлі загальною площею 1200,1 кв. м, що перебувають у власності заявника на підставі рішення Дніпровського районного суду м. Києва від 23.03.2005 (реєстраційне посвідчення Київського міського бюро технічної інвентаризації та реєстрації права власності на об'єкти нерухомого майна від 01.07.2005). Орієнтовна площа забудови 20 %.

Інші особливості:

Земельна ділянка планується до відведення із земель комунальної власності територіальної громади міста Києва. ДПТ не розроблено.

6. Стан нормативно-правової бази у даній сфері правового регулювання.

Загальні засади та порядок отримання дозволу на розроблення документації із землеустрою визначено ст. 9, 123, 124 Земельного кодексу України.

7. Фінансово-економічне обґрунтування.

Реалізація рішення не потребує додаткових витрат міського бюджету.

8. Прогноз соціально-економічних та інших наслідків прийняття рішення.

Наслідками прийняття розробленого проекту рішення стане:

- реалізація зацікавленою особою своїх прав щодо використання земельної ділянки;

Доповідач: директор Департаменту земельних ресурсів Поліщук О.Г.

Директор Департаменту
земельних ресурсів **Поліщук О.Г.**

Заступник міського голови –
секретар Київської міської ради

Міщенку О.Г.
Слончаку В.В.

Прошу розглянути проект рішення від 11.04.2017 №08/231 – 977/ПР в установленому порядку.

Дутці Л.Я.

Для контролю за проходженням та тиражування.

Спасибку О.В. – до відома

В.ПРОКОПІВ

"11" квітня 2017 року
№ 08/231 – 977/ПР

08/231-977/ПР
11.04.2017

ВИКОНАВЧИЙ ОРГАН КИЇВСЬКОЇ МІСЬКОЇ РАДИ
(КИЇВСЬКА МІСЬКА ДЕРЖАВНА АДМІНІСТРАЦІЯ)

ДЕПАРТАМЕНТ ЗЕМЕЛЬНИХ РЕСУРСІВ

вул. Хрещатик, 32-а, м. Київ, 01601, тел. (044) 279-58-72, ф. (044) 288-07-57,
КБУ" Контактний центр міста Києва"(044) 15-51, E-mail: dzr@kievcity.gov.ua Код ЄДРПОУ 26199097

10.04.2017 № 057052-6389
на № _____від

Заступнику міського голови –
секретарю Київради
В. ПРОКОПІВУ

Шановний Володимире Володимировичу!

Департамент земельних ресурсів виконавчого органу Київської міської ради (Київської міської державної адміністрації) підготував проект рішення Київської міської ради "Про надання дозволу на розроблення проекту землеустрою щодо відведення земельної ділянки товариству з обмеженою відповідальністю «Брокерська фірма «Фонд-3» на вул. Сиваській, 1 у Дніпровському районі м. Києва для експлуатації та обслуговування офісно-складських будівель та станції технічного обслуговування" (справа К-29315) та направляє для подальшого розгляду у відповідних комісіях Київської міської ради, відповідно до регламенту Київської міської ради, затвердженого рішенням Київради від 07.07.2016 № 579/579.

З повагою
Директор О. Поліщук

КИЇВСЬКА МІСЬКА РАДА

VIII СКЛИКАННЯ

ПОСТІЙНА КОМІСІЯ З ПИТАНЬ МІСТОБУДУВАННЯ, АРХІТЕКТУРИ ТА ЗЕМЛЕКОРИСТУВАННЯ

01044, м. Київ, вул. Хрещатик, 36, к. 1007 *тел./факс (044) 202-73-09*

№ 08/281-1176г

Витяг з протоколу № 20
засідання постійної комісії Київської міської ради з питань
містобудування, архітектури та землекористування
від 03.10.2017 - 04.10.2017

27.3.3. СЛУХАЛИ: Справа-клопотання **К-29315**

04.10.2017

Проект рішення «Про надання дозволу на розроблення проекту землеустрою щодо відведення земельної ділянки товариству з обмеженою відповідальністю «Брокерська фірма «Фонд 3» на вул. Сиваській, 1 у Дніпровському районі м. Києва для експлуатації та обслуговування офісно-складських будівель та станції технічного обслуговування», **ПР-13252 від 10.04.2017**

(доручення заступника міського голови – секретаря Київської міської ради від 11.04.2017 №08/231-977/ПР).

Земельна ділянка площею 0,53 га – в оренду на 10 років.

УХВАЛИЛИ: ***1. Відкласти розгляд проекту рішення*** «Про надання дозволу на розроблення проекту землеустрою щодо відведення земельної ділянки товариству з обмеженою відповідальністю «Брокерська фірма «Фонд 3» на вул. Сиваській, 1 у Дніпровському районі м. Києва для експлуатації та обслуговування офісно-складських будівель та станції технічного обслуговування».

2. Направити вищезазначений проект рішення разом з матеріалами справи-клопотання К-29315 на розгляд постійної комісії Київської міської ради з питань транспорту, зв'язку та реклами.

3. Повернутися до розгляду цього питання після надання витягу з протоколу засідання постійної комісії Київської міської ради з питань транспорту, зв'язку та реклами.

Рішення прийнято.

З протоколом вірно.

Голова комісії **О. Г. Міщенко**

Секретар комісії **І. Л. Картавий**

№ клопотання	Назва юридичної особи та адреса ділянки	Площа	Цільове призначення, умови надання	Висновок ГоловАПУ, його зміст	Документи на ділянку, згода землекористувача, документи на майно, реєстрація МБТІ, інша суттєва інформація
К-29315 дозвіл	Товариство з обмеженою відповідальністю "Брокерська фірма "Фонд-3" на вул. Сиваській, 1 у Дніпровському районі	0,53 га	для експлуатації та обслуговування офісно-складських будівель та станції технічного обслуговування (оренда на 10 років)	не потрібний	Земельна ділянка планується до відведення із земель комунальної власності територіальної громади міста Києва. На ділянці знаходяться нежилі будівлі загальною площею 1200,1 кв. м, що перебувають у власності заявника на підставі рішення Дніпровського районного суду м. Києва від 23.03.2005 (реєстраційне посвідчення Київського міського бюро технічної інвентаризації та реєстрації права власності на об'єкти нерухомого майна від 01.07.2005). Орієнтовна площа забудови 20 %. ДПТ не розроблено.

РОБОЧІ МАТЕРІАЛИ

Витяг з бази даних міського земельного кадастру від 02.03.2017р.

м. Київ, р-н Дніпровський

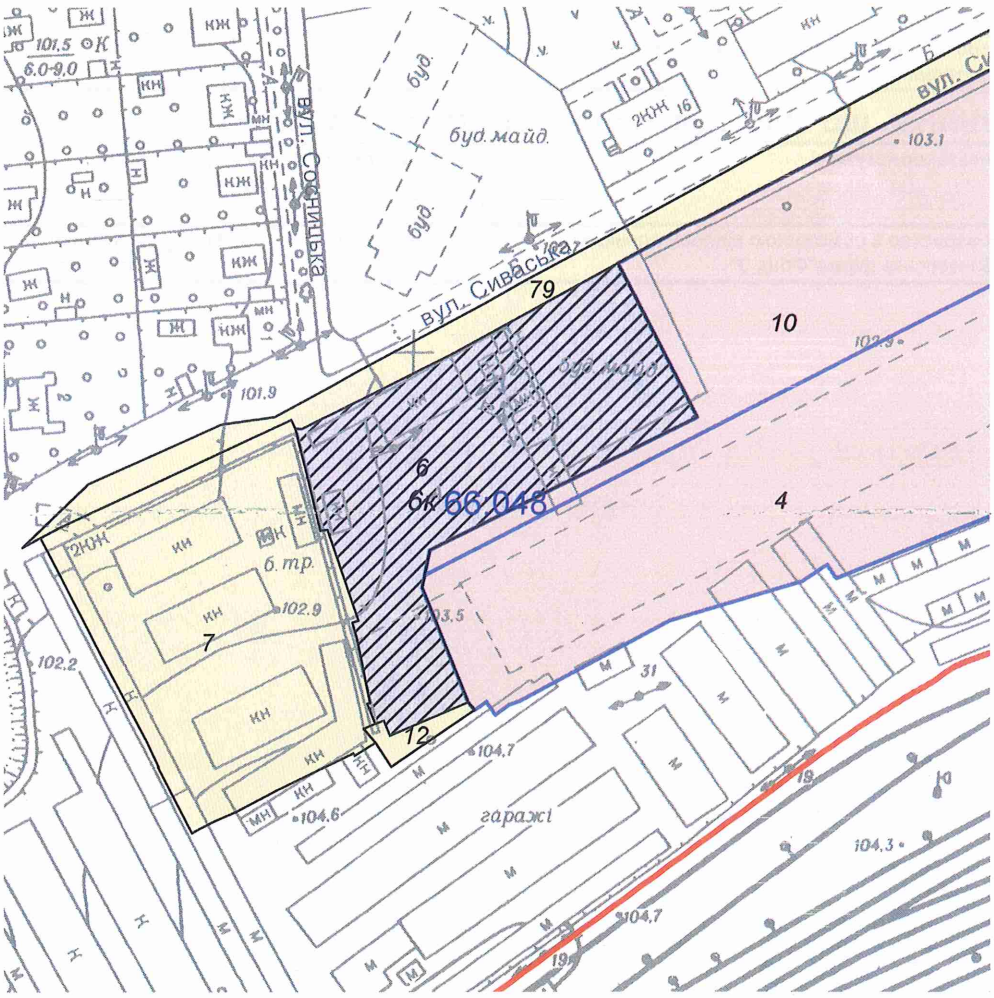

Масштаб 1:2000

**Черговий план м.Києва ведеться з 1995 року*

Замовлення № 3768

виготовлено КП "Київський інститут земельних відносин"

РЕЄСТР ЗЕМЕЛЬНИХ ДІЛЯНОК

Черговий план.

Код ділянки	Землекористувачі	Адреса ділянки	Опис ділянки	Площа (кв.м.)	Вид права	Дата закінч. права
66:048:0004	Товариство з обмеженою відповідальністю "Н-М"	вул. Сиваська, 1а		25729,33	Оренда на 10 років (термін дії скінчився)	13.04.2016
66:048:0006	Товариство з обмеженою відповідальністю "Брокерська фірма"Фонд-3"	вул. Сиваська, 1		5281,12	Право в процесі оформлення (Оренда на 5 років)	
66:048:0007	ГБК "Корд"	вул. Сиваська		5627,97		
66:048:0010	Товариство з обмеженою відповідальністю "Н-М"	вул. Сиваська, 1а		16629,91	Оренда на 5 років (термін дії скінчився)	03.11.2010
66:048:0012	Землі не надані у власність чи користування	вул. Сиваська		159,32		
66:048:0079	Землі не надані у власність чи користування	вул. Сиваська	газон	3298,56		

Ділянки, що знаходяться на стадії розробки оформлення прав.

Код ділянки	Землекористувачі	Адреса ділянки	Площа (кв.м.)	Стадія	Дата закінч. стадії
66:048:0006к	Товариство з обмеженою відповідальністю "Брокерська фірма"Фонд 3"	вул. Сиваська, 1	5281,12	Клопотання: Оренда на 10 років	

Справа **К-29315**

Код земельної ділянки:	**66:048:0006к**
Площа:	**0,5281 га**
Адреса земельної ділянки:	**Дніпровський р-н. вул. Сиваська, 1**
Заявник:	**ТОВ "Брокерська фірма"Фонд-3"**
Вид та термін користування:	**Клопотання: Оренда на 10 років**
Цільове призначення:	**1, для експлуатації та обслуговування офісно-складських будівель та станції технічного обслуговування**

Растри аерофотозйомки 2014р.

виготовлено за допомогою ПК "Кадастр"

Оператор:Шкут Ірина Валеріївна

Додаток
до рішення Київської міської ради
від _____ № _____

План-схема
до згоди на розроблення проекту землеустрою щодо відведення земельної ділянки

клопотання	**- від 23.02.2017 № К-29315**
код земельної ділянки	**- 66:048:0006к**
юридична/фізична особа	**- Товариство з обмеженою відповідальністю "Брокерська фірма"Фонд-3"**
адреса земельної ділянки	**- м. Київ, р-н Дніпровський, вул. Сиваська, 1**
вид землекористування	**- оренда на 10 років**
вид використання земельної ділянки	**- для експлуатації та обслуговування офісно-складських будівель та станції технічного обслуговування**
орієнтовний розмір	**- 0,53 га**

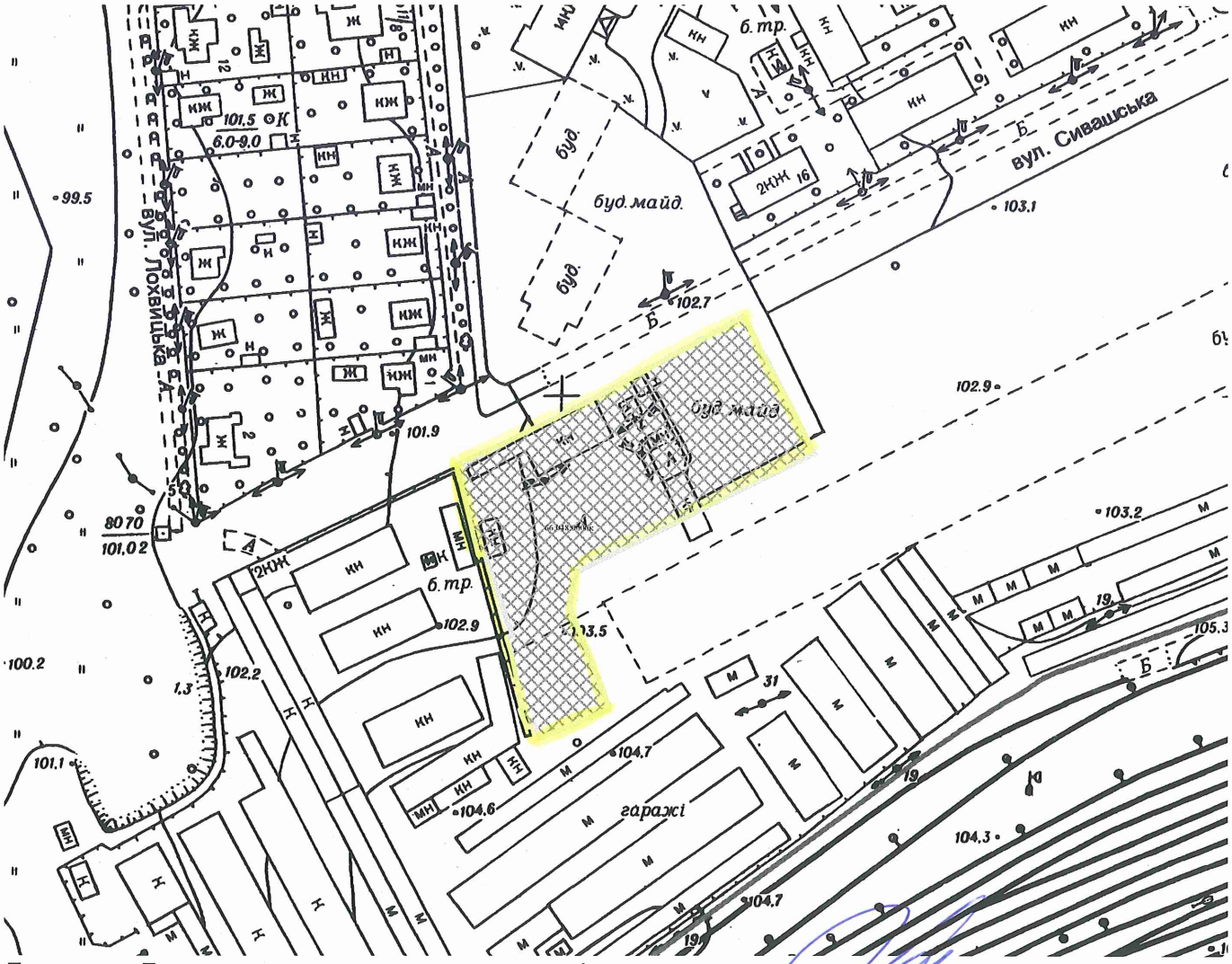

Директор Департаменту земельних ресурсів
виконавчого органу Київської міської ради
(Київської міської державної адміністрації)

Поліщук О.Г.

Начальник відділу землеустрою
та моніторингу земель
Дніпровського району

Подлєгаєв В. П.

N 10

08/231-1549/ПР
30.03.2016

КИЇВСЬКА МІСЬКА РАДА

I СЕСІЯ VIII СКЛИКАННЯ

РІШЕННЯ

_____№_____

Про поновлення товариству з обмеженою відповідальністю "Плеяда" договору оренди земельних ділянок для будівництва автозаправної станції на вул. Братиславській між вул. Шолом-Алейхема та вул. Академіка Курчатова у Деснянському районі м. Києва

Київська міська рада
Департамент земельних ресурсів
Код земельної ділянки:

62:089:002
62:089:003

Проект рішення (екз.1)
ПР-9383
від 28.03.2016 до справи
А-19227

2 347008 093831

Відповідно до статей 9, 83, 93 Земельного кодексу України, статті 33 Закону України «Про оренду землі», Закону України «Про внесення змін до деяких законодавчих актів України щодо розмежування земель державної та комунальної власності», пункту 34 частини першої статті 26 Закону України «Про місцеве самоврядування в Україні» та враховуючи лист-звернення товариства з обмеженою відповідальністю "Плеяда" від 19.01.2011 № КОП-0608, Київська міська рада

ВИРІШИЛА:

1. Поновити на 5 років договір оренди земельних ділянок від 20.11.2003 № 62-6-00095 площею 0,0517 га (кадастровий номер 8000000000:62:089:0002), площею 0,0531 га (кадастровий номер 8000000000:62:089:0003), в межах червоних ліній, укладений між Київською міською радою та товариством з обмеженою відповідальністю "Плеяда" для будівництва автозаправної станції на вул. Братиславській між вул. Шолом-Алейхема та вул. Академіка Курчатова у Деснянському районі м. Києва (справа А-19227).

2. Встановити, що розмір річної орендної плати, визначеної в договорі оренди земельних ділянок від 20.11.2003 № 62-6-00095, підлягає приведенню у відповідність до норм законодавства.

3. Товариству з обмеженою відповідальністю "Плеяда":

3.1. У місячний термін надати до Департаменту земельних ресурсів виконавчого органу Київської міської ради (Київської міської державної адміністрації) документи визначені чинним законодавством, для укладання додаткової угоди про поновлення договору оренди земельних ділянок від 20.11.2003 № 62-6-00095.

3.2. Виконати вимоги, викладені у листі Департаменту земельних ресурсів виконавчого органу Київської міської ради (Київської міської державної адміністрації) від 10.06.2015 № 057041-10363.

3.3. Питання пайової участі та укладення з Департаментом економіки та інвестицій виконавчого органу Київської міської ради (Київської міської державної адміністрації) договору про пайову участь вирішувати в порядку та випадках, встановлених законодавством.

3.4. Земельні ділянки в межах червоних ліній використовувати з обмеженнями відповідно до вимог містобудівного законодавства.

4. Контроль за виконанням цього рішення покласти на постійну комісію Київської міської ради з питань містобудування, архітектури та землекористування.

Київський міський голова В. Кличко

ПОДАННЯ:

Директор Департаменту земельних ресурсів виконавчого органу Київської міської ради (Київської міської державної адміністрації) О.Поліщук

Начальник управління аналітично-правової роботи Департаменту земельних ресурсів виконавчого органу Київської міської ради (Київської міської державної адміністрації) А. Гавриш

ПОГОДЖЕНО:

Постійна комісія Київської міської ради з питань містобудування, архітектури та землекористування

Голова комісії О.Міщенко

Секретар комісії І.Картавий

Начальник управління правового забезпечення діяльності Київської міської ради В. Слончак

Постійна комісія Київської міської ради з питань житлово-комунального господарства та паливно-енергетичного комплексу

Голова В. Бондаренко

Секретар О. Костюшко

ПОЯСНЮВАЛЬНА ЗАПИСКА

№ ПЗ-13595 від 01.07.2015

до проекту рішення Київської міської ради:

Про поновлення товариству з обмеженою відповідальністю "Плеяда" договору оренди земельних ділянок для будівництва автозаправної станції на вул. Братиславській між вул. Шолом-Алейхема та вул. Академіка Курчатова у Деснянському районі м. Києва

До кадастрової справи
№ А-19227

2 347011 535953

1. Юридична особа:

Назва	***Товариство з обмеженою відповідальністю "Плеяда"***
Клопотання	***від 17.01.2011 № 01/01***
Згода (доручення) на проектування	***від 19.01.2011 № 1872***

2. Відомості про земельні ділянки (кадастрові №№ 8000000000:62:089:0002; 8000000000:62:089:0003)

Місце розташування (адреса)	***м. Київ, р-н Деснянський, вул.Братиславська, між вул.Шолом-Алейхема та вул.Академіка Курчатова***
Площа	***0,0517 га| 0,0531 га***
Вид та термін користування	***Право в процесі оформлення (Оренда на 5 років)***
Цільове призначення	***для будівництва автозаправної станції***
Нормативна грошова оцінка (за попереднім розрахунком*)	***3 635 522 грн. 88 коп. відповідно витягу з технічної документації ПР-00128 від 01.07.2015| ПР-00129 від 01.07.2015***

*Наведені розрахунки нормативної грошової оцінки не є остаточними і будуть уточнені відповідно до вимог чинного законодавства при підготовці документу, що посвідчує право на землю.

3. Обґрунтування прийняття рішення

Відповідно до Земельного кодексу України та Порядку передачі (надання) земельних ділянок в користування або у власність в м. Києві, затвердженого рішенням Київради від 28.02.2013 №63/9120 (в редакції рішення Київради від 04.03.2015 №195/1060), Департаментом земельних ресурсів виконавчого органу Київської міської ради (Київської міської державної адміністрації) погоджено технічну документацію (висновок №05-9026 від 20.09.2012) та розроблено проект рішення Київської міської ради.

4. Мета прийняття рішення.

Метою прийняття рішення є забезпечення реалізації встановленого Земельним кодексом України права особи на оформлення права користування (власності) на землю.

5. Особливі характеристики ділянки.

Наявність будівель і споруд на ділянці: ***Вільна від капітальної забудови . Ділянки передбачені для влаштування під"їздів (виїздів) з АСЗ, яку планується збудувати на ділянці, що знаходиться у власності товариства***

Інші особливості : ***Земельні ділянки надаються за рахунок земель, наданих відповідно до пункту 22 рішення Київської міської ради від 26.12.2002 № 206/366 "Про надання і вилучення земельних ділянок та припинення права користування землею". Ділянки знаходяться в межах червоних ліній, вільні від забудови, не використовуються за цільовим призначенням (будівництво автозаправної станції не розпочато), зелені насадження відсутні (акт обстеження земельної ділянки щодо поновлення договору оренди від 15.11.11 № 88/03П). Згідно довідки ДПІ у Деснянському районі м.Києва від 27.06.12 № 1932/10/15-335 заборгованість по орендній платі за землю відсутня. Договір оренди земельної ділянки закінчився 20.11.2008. Основна ділянка у власності (державний акт на право власності на земельну ділянку від 14.06.2005 № 08-8-00032).***

6. Стан нормативно-правової бази у даній сфері правового регулювання.

Загальні засади та порядок передачі земельних ділянок у власність чи користування юридичним особам визначено Земельним кодексом України та Тимчасовим порядком передачі (надання) земельних ділянок у користування або у власність із земель комунальної власності в місті Києві, затвердженим рішенням Київради від 28.02.2013 №63/9120.

7. Фінансово-економічне обґрунтування.

Реалізація рішення не потребує додаткових витрат міського бюджету.

Відповідно до Податкового Кодексу України, Закону України "Про оренду землі" та рішення Київради від 28.01.2015 №60/925 "Про Бюджет м.Києва на 2015 рік" (дод.10) орієнтовний розмір орендної плати складатиме ***363 552 грн. 29 коп. (10%; 10%)***

8. Прогноз соціально-економічних та інших наслідків прийняття рішення.

Наслідками прийняття розробленого проекту рішення стане:
- реалізація зацікавленою особою своїх прав щодо використання земельної ділянки;

Доповідач: директор департаменту земельних ресурсів Поліщук О.Г.

Директор Департаменту
земельних ресурсів **Поліщук О.Г.**

Заступник міського голови –
секретар Київської міської ради

Міщенку О.Г.
Бондаренку В.Д.
Слончаку В.В.

Прошу розглянути проект рішення від 30.03.2016 №08/231-1549/ПР в установленому порядку.

Дутці Л.Я.

Для контролю за проходженням та тиражування.

Юнаковій С.М.

В.ПРОКОПІВ

"30" березня 2016 року
№ 08/231-1549/ПР

08/231-1549/ПР
30.03.2016

ВИКОНАВЧИЙ ОРГАН КИЇВСЬКОЇ МІСЬКОЇ РАДИ
(КИЇВСЬКА МІСЬКА ДЕРЖАВНА АДМІНІСТРАЦІЯ)

ДЕПАРТАМЕНТ ЗЕМЕЛЬНИХ РЕСУРСІВ

вул. Хрещатик, 32-а, м. Київ, 01601, тел. (044) 279-58-72, ф. (044) 288-07-57,
КБУ" Контактний центр міста Києва"(044) 15-51, E-mail: dep@kievzem.kiev.ua Код ЄДРПОУ 26199097

28.03.2016 № 057052-5646
на № _____від

Заступнику міського голови –
секретарю Київради
В.ПРОКОПІВУ

Шановний Володимире Володимировичу!

Департамент земельних ресурсів виконавчого органу Київської міської ради (Київської міської державної адміністрації) підготував проект рішення Київської міської ради "Про поновлення товариству з обмеженою відповідальністю "Плеяда" договору оренди земельних ділянок для будівництва автозаправної станції на вул. Братиславській між вул. Шолом-Алейхема та вул. Академіка Курчатова у Деснянському районі м. Києва" (справа А-19227) та направляє для подальшого розгляду у відповідних комісіях Київської міської ради, відповідно до регламенту Київської міської ради, затвердженого рішенням Київради від 12.11.2014 № 351/351

З повагою
Директор департаменту О.Поліщук

№ справи	Назва юридичної, фізичної особи Адреса ділянки	Площа	Цільове призначення Умови надання	Документи на ділянку, згода землекористувача, документи на майно, документи на будівництво (реконструкцію, реставрацію) реєстрація МБТІ, інша суттєва інформація	Нормативно грошова оцінка земельної ділянки
А-19227	Товариство з обмеженою відповідальністю "Плеяда" вул.Братиславська, між вул.Шолом-Алейхема та вул.Академіка Курчатова у Деснянському районі	0,1048 га	для будівництва автозаправної станції поновлення на 5 років	Земельні ділянки надаються за рахунок земель, наданих відповідно до пункту 22 рішення Київської міської ради від 26.12.2002 № 206/366 "Про надання і вилучення земельних ділянок та припинення права користування землею". Ділянки знаходяться в межах червоних ліній, вільні від забудови, не використовуються за цільовим призначенням (будівництво автозаправної станції не розпочато), зелені насадження відсутні (акт обстеження земельної ділянки щодо поновлення договору оренди від 15.11.11 № 88/03П). Згідно довідки ДПІ у Деснянському районі м.Києва від 27.06.12 № 1932/10/15-335 заборгованість по орендній платі за землю відсутня.	363552,29 грн

РОБОЧІ МАТЕРІАЛИ

Витяг з бази даних міського земельного кадастру від 01.07.2015р.

м. Київ, р-н Деснянський

Масштаб 1:2000

**Черговий план м.Києва ведеться з 1995 року*

Замовлення № 11167

виготовлено КП "Київський інститут земельних відносин"

РЕЄСТР ЗЕМЕЛЬНИХ ДІЛЯНОК

Черговий план.

Код ділянки	Землекористувачі	Адреса ділянки	Опис ділянки	Вид права	Дата закінч. права
62:089:001	Товариство з обмеженою відповідальністю "Плеяда"	вул.Братиславська, між вул.Шолом-Алейхема та Академіка Курчатова		Власність	
62:089:002	Товариство з обмеженою відповідальністю "Плеяда"	вул.Братиславська, між вул.Шолом-Алейхема та Академіка Курчатова		Оренда на 5 років (термін дії скінчився)	20.11.2008
62:089:002	Товариство з обмеженою відповідальністю "Плеяда"	вул.Братиславська, між вул.Шолом-Алейхема та вул.Академіка Курчатова		Право в процесі оформлення (Оренда на 5 років)	
62:089:003	Товариство з обмеженою відповідальністю "Плеяда"	вул.Братиславська, між вул.Шолом-Алейхема та Академіка Курчатова		Оренда на 5 років (термін дії скінчився)	20.11.2008
62:089:003	Товариство з обмеженою відповідальністю "Плеяда"	вул.Братиславська, між вул.Шолом-Алейхема та вул.Академіка Курчатова		Право в процесі оформлення (Оренда на 5 років)	

Справа **А-19227**

Код земельної ділянки:	**62:089:002, 62:089:003**
Площа:	**0.1048 га**
Адреса земельної ділянки:	**Деснянський р-н. вул.Братиславська, між вул.Шолом-Алейхема та вул.Академіка Курчатова**
Заявник:	**ТОВ "Плеяда"**
Вид та термін користування:	**Право в процесі оформлення (Оренда на 5 років)**
Цільове призначення:	**1, для будівництва автозаправної станції**

Растри аерофотозйомки 2013р.

виготовлено за допомогою ПК "Кадастр"

Оператор:Шкут Ірина Валеріївна

РОБОЧІ МАТЕРІАЛИ

Витяг з бази даних міського земельного кадастру від 05.02.2016р.

м. Київ, р-н Деснянський

Масштаб 1:2000

**Черговий план м.Києва ведеться з 1995 року*

Замовлення № 1892

виготовлено КП "Київський інститут земельних відносин"

РЕЄСТР ЗЕМЕЛЬНИХ ДІЛЯНОК

Черговий план.

Код ділянки	Землекористувачі	Адреса ділянки	Опис ділянки	Вид права	Дата закінч. права
62:089:001	Товариство з обмеженою відповідальністю "Плеяда"	вул.Братиславська, між вул.Шолом-Алейхема та Академіка Курчатова		Власність	
62:089:002	Товариство з обмеженою відповідальністю "Плеяда"	вул.Братиславська, між вул.Шолом-Алейхема та Академіка Курчатова		Оренда на 5 років (термін дії скінчився)	20.11.2008
62:089:002	Товариство з обмеженою відповідальністю "Плеяда"	вул.Братиславська, між вул.Шолом-Алейхема та вул.Академіка Курчатова		Право в процесі оформлення (Оренда на 5 років)	
62:089:003	Товариство з обмеженою відповідальністю "Плеяда"	вул.Братиславська, між вул.Шолом-Алейхема та Академіка Курчатова		Оренда на 5 років (термін дії скінчився)	20.11.2008
62:089:003	Товариство з обмеженою відповідальністю "Плеяда"	вул.Братиславська, між вул.Шолом-Алейхема та вул.Академіка Курчатова		Право в процесі оформлення (Оренда на 5 років)	

ВИКОНАВЧИЙ ОРГАН КИЇВСЬКОЇ МІСЬКОЇ РАДИ
(КИЇВСЬКА МІСЬКА ДЕРЖАВНА АДМІНІСТРАЦІЯ)

ДЕПАРТАМЕНТ ЗЕМЕЛЬНИХ РЕСУРСІВ

01601, м.Київ, вул.Хрещатик, 32-а, тел. (044) 279-58-72, Call-центр (044) 0-51
КБУ "Контактний центр міста Києва"(044) 15-51, E-mail: dep@kievzem.kiev.ua Код ЄДРПОУ 26199097

10.06.15 № 057041-10363
на №_____ від _____

Товариство з обмеженою відповідальністю
«Плеяда»
01082, м. Київ, вул. Івана Кудрі, 37-а к.5

Щодо поновлення договору
оренди земельної ділянки
(до справи № А-19227)

Цільове призначення земельних ділянок:	*для будівництва автозаправної станції*
Адреса земельних ділянок:	*вул. Братиславська між вул. Шолом-Алейхема та вул. Академіка Курчатова у Деснянському районі*
Площа земельних ділянок:	*0,0517 га (в межах червоних ліній); 0,0531 га (в межах червоних ліній)*
Вид права на землю:	*оренда*

У Департаменті земельних ресурсів виконавчого органу Київської міської ради (Київської міської державної адміністрації) опрацьовується питання щодо поновлення договору оренди земельної ділянки на вул. Братиславська між вул. Шолом-Алейхема та вул. Академіка Курчатова у Деснянському районі м.Києва від 20.11.2003 № 62-6-00095, укладеного між Київською міською радою та товариством з обмеженою відповідальністю «Плеяда».

За результатами розгляду наданих матеріалів повідомляємо, що Департамент земельних ресурсів виконавчого органу Київської міської ради (Київської міської державної адміністрації) не заперечує проти поновлення договору оренди земельної ділянки від 20.11.2003 № 62-6-00095, укладеного між Київською міською радою та товариством з обмеженою відповідальністю «Плеяда», за умови відсутності заперечень Київської міської ради, збереження

16013/В

цілісності усіх межових знаків, виконання обов'язків землекористувача та інших умов договору, вирішення майново-правових питань.

Товариство з обмеженою відповідальністю «Плеяда» зобов'язане:

- земельні ділянки використовувати у чіткій відповідності до встановлених в натурі (на місцевості) меж земельних ділянок;
- виконувати умови договору та обов'язки землекористувача відповідно до вимог ст. 96 Земельного кодексу України;
- земельні ділянки використовувати без зміни цільового призначення;
- у випадку необхідності зміни цільового призначення отримати дозвіл Київської міської ради відповідно до ст. 20 Земельного кодексу України.

Заступник директора Ю. Кулаковський

16013/В

КИЇВСЬКА МІСЬКА РАДА

VIII СКЛИКАННЯ

ПОСТІЙНА КОМІСІЯ З ПИТАНЬ МІСТОБУДУВАННЯ, АРХІТЕКТУРИ ТА ЗЕМЛЕКОРИСТУВАННЯ

01044, м. Київ, вул. Хрещатик, 36, к. 1007 *тел./факс (044) 202-73-09*

№ 08/281-1071к

Витяг з протоколу № 19
засідання постійної комісії Київської міської ради з питань
містобудування, архітектури та землекористування
від 19.09.2017

21.3.1. СЛУХАЛИ: Кадастрова справа **А-19227**
Проект рішення «Про поновлення товариству з обмеженою відповідальністю «Плеяда» договору оренди земельних ділянок для будівництва автозаправної станції на вул. Братиславській між вул. Шолом-Алейхема та вул. Академіка Курчатова у Деснянському районі м. Києва», **ПР-9383 від 28.03.2016**
(доручення заступника міського голови – секретаря Київської міської ради від 30.03.2016 №08/231-1549/ПР).

Проект рішення паралельно опрацьовується постійною комісією Київської міської ради з питань житлово-комунального господарства та паливно-енергетичного комплексу.

Проектом рішення передбачено: поновити на 5 років договір оренди земельних ділянок від 20.11.2003 №62-6-00095 площами 0,0517 га та 0,0531 га в межах червоних ліній.

УХВАЛИЛИ: ***1. Відкласти розгляд проекту рішення*** «Про поновлення товариству з обмеженою відповідальністю «Плеяда» договору оренди земельних ділянок для будівництва автозаправної станції на вул. Братиславській між вул. Шолом-Алейхема та вул. Академіка Курчатова у Деснянському районі м. Києва».

2. Направити зазначений проект рішення разом з матеріалами кадастрової справи А-19227 на розгляд постійної комісії Київської міської ради з питань транспорту, зв'язку та реклами та постійної комісії Київської міської ради з питань екологічної політики.

3. Повернутися до розгляду цього питання після надання витягів з протоколів засідань постійної комісії Київської міської ради з питань транспорту, зв'язку та реклами та постійної комісії Київської міської ради з питань екологічної політики.

Рішення прийнято.

З протоколом вірно.

Голова комісії **О. Г. Міщенко**

Секретар комісії **І. Л. Картавий**

№ 11.1

ДЕПУТАТ

КИЇВСЬКОЇ МІСЬКОЇ РАДИ VIII СКЛИКАННЯ

"14" листопада 2017 р. № 08/279/08/029-1600

Голові Постійної комісії Київської міської ради з питань транспорту, зв'язку та реклами
Окопному О.Ю.

ДЕПУТАТСЬКЕ ЗВЕРНЕННЯ

Щодо надання інформації

Шановний Олексіє Юрійовичу!

У відповідності до ст. 13 Закону України "Про статус депутатів місцевих рад" направляю Вам депутатське звернення стосовно надання інформації щодо складу конкурсного комітету з проведення конкурсів щодо визначення перевізників пасажирів на міських автобусних маршрутах загального користування у м. Києві та автобусному маршруті загального користування прямого сполучення місто Київ – міжнародний аеропорт «Бориспіль» та строків проведення конкурсу щодо визначення перевізників пасажирів на міських автобусних маршрутах загального користування у м. Києві та автобусному маршруті загального користування прямого сполучення місто Київ – міжнародний аеропорт «Бориспіль».

Про розгляд цього депутатського звернення прошу повідомити мене у термін, передбачений ст. 13 Закону України «Про статус депутатів місцевих рад».

З повагою
Депутат **Андрій ЗАДЕРЕЙКО**

№ 11.2

ДЕПУТАТ
КИЇВСЬКОЇ МІСЬКОЇ РАДИ VIII СКЛИКАННЯ

«15» листопада 2017 року

№ 08/279/08/011 - 335

Голові постійної комісії Київської
міської ради з питань транспорту,
зв'язку та реклами
Окопному О.Ю.
адреса: 01044, м. Київ, вул. Хрещатик, 36

ДЕПУТАТСЬКЕ ЗВЕРНЕННЯ

Шановний Олексію Юрійовичу!

10 жовтня 2017 року на засіданні постійної комісії Київської міської ради з питань транспорту, зв'язку та реклами розглядалося моє депутатське звернення від 14.09.2017 № 08/279/08/011-287 стосовно функціонування асфальтного заводу КП «Автодорсервіс», який розміщений по вул. Куренівській, 16 у Оболонському районі міста Києва.

За результатами розгляду зазначеного питання, відповідно до протоколу №17 засідання постійної комісії Київської міської ради з питань транспорту, зв'язку та реклами, комісія ухвалила: 1) департаменту транспортної інфраструктури з метою недопущення погіршення екологічної безпеки мешканців міста Києва провести позапланову екологічну перевірку стосовно функціонування асфальтного заводу КП «Автодорсервіс», який розміщений по вул. Куренівській, 16 у Оболонському районі міста Києва; 2) департаменту транспортної інфраструктури спільно з КК «Київавтодор» протягом 3-х місяців опрацювати питання щодо можливості перенесення зазначеного підприємства на іншу земельну ділянку; 3) департаменту транспортної інфраструктури спільно з КК «Київавтодор» підготувати відповідні бюджетні запити щодо закупівлі необхідного фільтрувального обладнання для недопущення викидів забруднюючих речовин; 4) департаменту транспортної інфраструктури в місячний термін проінформувати постійну комісію Київської міської ради з питань транспорту, зв'язку та реклами та депутата Київської міської ради К.Богатова про результати проведеної роботи з цього питання.

За попередньою інформацією від заступника генерального директора з експлуатаційного утримання, розвитку та функціонування вулично-дорожньої мережі КК «Київавтодор» Осипова В.А., КК «Київавтодор» підготував і направив в Департамент транспортної інфраструктури бюджетні запити по встановленню нових фільтрів на асфальтний завод. Окрім цього, було

направлено звернення в Департамент земельних ресурсів щодо надання інформації про земельні ділянки на які можливо перенести та розмістити асфальтний завод, який наразі знаходиться поблизу спальних мікрорайонів Оболонського району.

Враховуючи викладене вище та керуючись статтею 13 Закону України «Про статус депутатів місцевих рад», статтею 20 Регламенту Київради, а також відповідно до протоколу №17 засідання постійної комісії Київської міської ради з питань транспорту, зв'язку та реклами, який передбачає, що Департамент транспортної інфраструктури в місячний термін повинен проінформувати постійну комісію Київської міської ради з питань транспорту, зв'язку та реклами про результати проведеної роботи з питань, які були розглянуті на комісії щодо асфальтного заводу, прошу Вас:

1. на найближчому засіданні постійної комісії Київської міської ради з питань транспорту, зв'язку та реклами заслухати розгорнутий звіт Департаменту транспортної інфраструктури щодо результатів проведених робіт з наступних питань: 1) щодо результатів позапланової екологічної перевірки функціонування асфальтного заводу КП «Автодорсервіс» (відповідно до протоколу №17); 2) щодо можливості перенесення асфальтного заводу КП «Автодорсервіс» (проміжні напрацювання, висновки, тощо); 3) щодо бюджетних запитів стосовно закупівлі необхідного фільтрувального обладнання для недопущення викидів забруднюючих речовин.

Про результати розгляду депутатського звернення прошу інформувати мене за адресою: 04211, м. Київ, вул., Йорданська, 7А у встановлений законодавством України термін.

З повагою,

Депутат Київської міської ради,
Член депутатської фракції
«Об'єднання «Самопоміч»
у Київській міській раді

К.В. Богатов

Вик.: Гуренко В.
Тел.: 0934848812

N 11.3

ДЕПУТАТ

КИЇВСЬКОЇ МІСЬКОЇ РАДИ VIII СКЛИКАННЯ

"15" листопада 2017 р. №08/279/2003-10/8

Київська міська рада
16.11.2017 № 08/19624

Голові Постійної комісії
Київської міської ради
з питань транспорту, зв'язку,
та реклами
Окопному О. Ю.

Щодо відновлення та забезпечення безперебійної роботи світлофорних об'єктів на з'їзді з вулиці Райдужної до станції міської електрички, поряд зі школою №265 та на виїзді з вулиці Микитенка на вулицю Райдужну у Дніпровському районі міста Києва

Депутатське звернення

Шановний Олексію Юрійовичу !

До мене як до депутата Київської міської ради надходять численні звернення від киян, зокрема від мешканців житлового масиву «Райдужний» у Дніпровському районі міста Києва, з проханням посприяти у вирішенні питання відновлення роботи світлофорних об'єктів на з'їзді з вулиці Райдужної до станції міської електрички, поряд зі столичною школою №265, та на виїзді з вулиці Микитенка на вулицю Райдужну (500 метрів від вказаного місця) у Дніпровському районі міста Києва.

У зверненнях іде мова про те, що вже досить тривалий час на з'їзді з вулиці Райдужної до станції міської електрички, поряд зі столичною школою №265, не працює світлофорний об'єкт. Водії, які часто проїжджають зазначеною ділянкою дороги, добре знають про небезпеку, яку несе у собі неможливість повноцінно охопити зором це перехрестя та непрацюючий, конче необхідний у таких місцях, світлофорний пристрій. Саме тому на зазначеній ділянці дороги, за свідченнями автовласників, майже кожного дня трапляються дорожньо-транспортні пригоди. Як вже наголошувалося, серед пішоходів, що користуються дорогою та майже щоденно наражаються через недбалість дорослих на небезпеку, велика кількість дітей - учнів столичної школи №265 !

Враховуючи вищенаведене та керуючись Законами України «Про місцеве самоврядування в Україні», «Про столицю України - місто-герой Київ», «Про статус депутатів місцевих рад», «Про звернення громадян», з метою неухильного дотримання чинного законодавства України та захисту прав і законних інтересів наших виборців, прошу Вас, шановний Олексію Юрійовичу:

1. На найближчому засіданні Постійної комісії Київської міської ради з питань транспорту, зв'язку та реклами вирішити вищезазначене питання шляхом усунення причин, через які світлофорні об'єкти на з'їзді з вулиці Райдужної до станції міської електрички, поряд зі столичною школою №265, та на виїзді з вулиці Микитенка на вулицю Райдужну (500 метрів від вказаного місця) у Дніпровському районі міста Києва наразі не працюють у необхідному режимі;
2. Дати доручення відповідним службам постійно здійснювати контроль для забезпечення безперебійної роботи світлофорних об'єктів на з'їзді з вулиці Райдужної до станції міської електрички, поряд зі столичною школою №265, та на виїзді з вулиці Микитенка на вулицю Райдужну (500 метрів від вказаного місця) у Дніпровському районі міста Києва;
3. Про прийняті рішення та вжиті заходи прошу інформувати мене особисто у термін, встановлений чинним законодавством України.

Додатки: копія звернення від мешканців житлових масивів «Райдужний» та «Воскресенка» - 2 арк, копія звернення депутата – 1 арк, копія відповідей – 2 арк.

З повагою,
депутат Київської міської ради О. Овраменко

Алексей Багнюк Воскресенка + Райдужний

Это съезд с ул.Радужной к станции электрички рядом со школой #265. Светофор на этом перекрестке не работает с момента начала реконструкции перекрестка перед вводом отремонтированной станции в эксплуатацию.

Те кто хоть раз выезжал в этом месте на Радужную знают насколько здесь плохой обзор. На этом перекрестке часто случаются ДТП, я лично видел несколько, только что легковое авто чуть не въехало в бетономешалку. Все оборудование есть и прекрасно работало до реконструкции перекрестка. Очевидно что оно просто не подключено.

На протяжении нескольких лет я написал уже около 10 заявок на 1551, но получал лишь отписки.

Вадим Васильчук, Елена Овраменко, Сергій Артеменко - прошу вас посодействовать скорейшему восстановлению работы светофора.

Igor Bilenko
Также светофор (для пешехода) не работает на выезде с Микитенка на Рауджную. 500 метров от этого места

ДЕПУТАТ

КИЇВСЬКОЇ МІСЬКОЇ РАДИ VII СКЛИКАННЯ

«26» вересня 2017 р. №08/279/2003-907

Київська міська державна адміністрація
Копія
11 ВЕР 2017
Вх. № Б-15836

Київському міському
голові
Кличку В. В.

Щодо відновлення роботи світлофорних об'єктів на з'їзді з вулиці Райдужної до станції міської електрички, поряд зі школою №265, та на виїзді з вулиці Микитенка на вулицю Райдужну в Дніпровському районі міста Києва

Депутатське звернення

Шановний Віталію Володимировичу!

До мене як до депутата Київської міської ради від імені мешканців житлового масиву «Райдужний» у Дніпровському районі міста Києва звернувся громадянин Олексій Багнюк з проханням посприяти у вирішенні питання відновлення роботи світлофорних об'єктів на з'їзді з вулиці Райдужної до станції міської електрички, поряд зі школою №265, та на виїзді з вулиці Микитенка на вулицю Райдужну (500 метрів від вказаного місця).

Зі звернення громадянина О. Багнюка стало відомо, що на сьогоднішній день на з'їзді з вулиці Райдужної до станції міської електрички, поряд зі школою №265, не працює світлофорний об'єкт. Водії, які часто проїжджають зазначеною ділянкою дороги, добре знають про небезпеку, яку несе у собі неможливість повноцінно охопити зором це перехрестя та непрацюючий, конче необхідний у таких місцях, світлофорний пристрій. Саме тому на зазначеній ділянці дороги, за свідченнями автовласників, майже кожного дня трапляються дорожньо-транспортні пригоди. Зазначений світлофорний об'єкт свого часу був встановлений та тривалий час безперебійно працював до моменту проведення робіт з реконструкції перехрестя. Також водії просять відновити роботу світлофорного об'єкту, встановленого на виїзді з вулиці Микитенка на вулицю Райдужну (500 метрів від вказаного місця).

Враховуючи вищенаведене та керуючись Законами України «Про місцеве самоврядування в Україні», «Про столицю України - місто-герой Київ», «Про статус депутатів місцевих рад», «Про звернення громадян», з метою неухильного дотримання чинного законодавства України та захисту прав і законних інтересів наших виборців, прошу Вас, шановний Віталію Володимировичу:

1. Дати доручення відповідним службам усунути причини, через які не працюють світлофорні об'єкти на з'їзді з вулиці Райдужної до станції міської електрички, поряд зі школою №265, та на виїзді з вулиці Микитенка на вулицю Райдужну (500 метрів від вказаного місця) та відновити їхню роботу;
2. Про прийняті рішення та вжиті заходи прошу інформувати мене особисто у термін, встановлений чинним законодавством України.

Додаток: копія звернення – 2 арк.

З повагою,
депутат Київської міської ради О. Овраменко

УКРАЇНА

ВИКОНАВЧИЙ ОРГАН КИЇВСЬКОЇ МІСЬКОЇ РАДИ
(КИЇВСЬКА МІСЬКА ДЕРЖАВНА АДМІНІСТРАЦІЯ)

вул. Хрещатик, 36, м. Київ, 01044, тел. (044) 202 71 29, (044) 202 75 58, факс 202 76 41, e-mail: kmda@kma.gov.ua
Контактний центр міста Києва (044) 15 51 Код ЄДРПОУ 00022527
E-mail для електронних звернень громадян: zvernen@kma.gov.ua

10.10.2017 № 001-Б-15836

на № _____ від _____

Депутатові Київської міської ради
Овраменко О. В.

Про відновлення роботи
світлофорних об'єктів

Шановна Олено Вікторівно!

Виконавчий орган Київської міської ради (Київська міська державна адміністрація) на Ваше депутатське звернення від 06.09.2017 № 08/279/2003-907 щодо відновлення роботи світлофорних об'єктів на вулиці Райдужній повідомляє.

Світлофорний об'єкт на перехресті вулиць Райдужної та Марка Черемшини перебуває на балансі комунального підприємства «Київпастранс».

Для підвищення рівня безпеки дорожнього руху КП «Київпастранс» отримало згоду від управління освіти Дніпровської районної в місті Києві державної адміністрації на підключення цього світлофорного об'єкта до електромереж від головного розподільного щита спеціалізованої школи № 265.

На сьогодні КП «Київпастранс» вживає заходів для отримання технічних умов від ПАТ «КИЇВЕНЕРГО» для подальшого підключення світлофорного об'єкта до електромереж та відновлення його роботи.

Додатково інформуємо, що на теперішній час також вживаються організаційно-правові заходи для відновлення роботи світлофорного об'єкта на перехресті вулиць Івана Микитенка та Райдужної.

З повагою

Голова В. Кличко

157134

Симонов
Янчук 202 63 28

Сол

ВИКОНАВЧИЙ ОРГАН КИЇВСЬКОЇ МІСЬКОЇ РАДИ
(КИЇВСЬКА МІСЬКА ДЕРЖАВНА АДМІНІСТРАЦІЯ)
ДЕПАРТАМЕНТ ТРАНСПОРТНОЇ ІНФРАСТРУКТУРИ
вул.Леонтовича,6 ,м.Київ,01030,тел.(044) 202-63-13,факс 202-63-33, Call-центр (044)15-51
E-mail:dti@kievcity.gov.ua Код ЄДРПОУ 37405284

30.10.2017 № 053-9362

Депутатові Київської міської ради
Овраменко О. В.

Шановна Олено Вікторівно!

У Департаменті транспортної інфраструктури виконавчого органу Київської міської ради (Київської міської державної адміністрації) опрацьовано Ваше депутатське звернення від 11.10.2017 № 08/279/2003-985 щодо відновлення роботи світлофорних об'єктів на вул. Райдужній. За результатами опрацювання повідомляємо.

Світлофорний об'єкт на перехресті вулиць Райдужної та Марка Черемшини перебуває на балансі комунального підприємства «Київпастранс».

Для підвищення рівня безпеки дорожнього руху комунальне підприємство «Київпастранс» отримало згоду від управління освіти Дніпровської районної в м. Києві державної адміністрації на підключення цього світлофорного об'єкта до електромереж від головного розподільного щита спеціалізованої школи № 265.

На сьогодні триває процес отримання технічних умов від ПАТ «Київенерго» для подальшого підключення світлофорного об'єкта до електромереж та відновлення його роботи.

Додатково інформую, що на цей час вживаються організаційно-правові заходи з відновлення роботи світлофорного об'єкта на перехресті вулиць Івана Микитенка та Райдужної.

З повагою

Перший заступник директора І.Шпильовий

Янчук 202 63 28