КИЇВСЬКА МІСЬКА РАДА

VIII СКЛИКАННЯ

№21

ПОСТІЙНА КОМІСІЯ З ПИТАНЬ КУЛЬТУРИ, ТУРИЗМУ ТА ІНФОРМАЦІЙНОЇ ПОЛІТИКИ

01044, м. Київ, вул. Хрещатик, 36 *тел.:(044)202-72-25; тел./факс(044)202-73-05*

Порядок денний Проект
чергового засідання постійної комісії Київської міської ради з питань культури, туризму та інформаційної політики 08.11.2017 о 14-00, к. 1017, 10-й поверх (вул. Хрещатик, 36)

І частина (14.00-15.00)

1. Розгляд **проекту рішення Київської міської ради** «Про перейменування деяких театрально-видовищних закладів культури комунальної власності територіальної громади міста Києва»

(подання депутата Київської міської ради В. Мухи; доручення заступника міського голови – секретаря Київської міської ради В. Прокопіва від 06.11.2017 №08/231-2680/ПР).

2. Розгляд **проекту рішення Київської міської ради** «Про внесення змін до рішення Київської міської ради від 22 червня 2017 року № 611/2773 «Про реорганізацію комунального підприємства виконавчого органу Київської міської ради (Київської міської державної адміністрації) Кінотеатр «Екран».

(подання депутата Київської міської ради В. Мухи; доручення заступника міського голови – секретаря Київської міської ради В. Прокопіва від 06.11.2017 №08/231-2682/ПР).

3. Розгляд **проекту рішення Київської міської ради** «Про надання дозволу на розроблення проекту землеустрою щодо відведення земельної ділянки Національному музею історії України у Другій світовій війні. Меморіальному комплексу на вул. Лаврській у Печерському районі м. Києва для експлуатації та обслуговування Меморіального комплексу та благоустрою і озеленення території»

(подання заступника голови Київської міської державної адміністрації О.Спасибка, директора Департаменту земельних ресурсів виконавчого органу Київської міської ради (Київської міської державної адміністрації) О. Поліщука; доручення заступника міського голови – секретаря Київської міської ради В. Прокопіва від 18.10.2017 № 08/231-2581/ПР).

4. Розгляд **проекту рішення Київської міської ради** «Про передачу в оренду без проведення конкурсу нежитлових приміщень комунальної власності територіальної громади міста Києва» *(члену НСХУ Лучко Валер'яну Олексійовичу, творча майстерня на вул. Гарматній, №33/1 площею 26,7 кв. м. на 2 роки 364 дні)*

(подання заступника голови Київської міської державної адміністрації М.Поворозника, доручення заступника міського голови – секретаря Київської міської ради В. Прокопіва від 19.10.2017 № 08/231-2612/ПР).

5. Розгляд **проекту рішення Київської міської ради** «Про передачу в оренду без проведення конкурсу нежитлових приміщень комунальної власності територіальної громади міста Києва» *(члену НСХУ Бондаренко Ніні Петрівні, творча майстерня на вул. Курганівській, 3 площею 45,6 кв. м. на 2 роки 364 дні)*

(подання заступника голови Київської міської державної адміністрації М.Поворозника, доручення заступника міського голови – секретаря Київської міської ради В. Прокопіва від 25.10.2017 № 08/231-2647/ПР).

6. Розгляд звернення Київського національного університету театру, кіно і телебачення імені І.К. Карпенка-Карого на адресу Комісії з проханням сприяти у встановленні університету орендної плати за оренду приміщення на вул. Хрещатик, 52 «А» у розмірі 1 гривня, як державному навчальному закладу у сфері культури.

7. Розгляд звернення Подільської районної в місті Києві державної адміністрації на адресу Комісії з підтримати пропозицію щодо виділення коштів на реставрацію «Аптеки – Музей» при формуванні Програми соціально-економічного розвитку м. Києва на 2018 рік.

8. Розгляд звернення Національної філармонії України на адресу Комісії з:

- наданням інформації щодо проекту рішення Київради «Про надання дозволу на розроблення проекту землеустрою щодо відведення земельної ділянки комунальному підприємству виконавчого органу Київської міської ради (Київської міської державної адміністрації) «Київський центр розвитку міського середовища» на Володимирському узвозі, 4 у Печерському районі м. Києва для створення об'єктів інженерно-транспортної інфраструктури – канатна дорога з об'єктом громадського призначення та благоустроєм частини парку» (від 05.07.2017 №08/231-1588/ПР, Пр.№14).
- наданням інформації щодо встановлення громадського туалету модульного типу на території, прилеглій до будівлі Національної філармонії України;
- проханням привернути увагу господарських структур м. Києва до зруйнованої бруківки навколо клумби біля будівлі філармонії та необхідності негайного приведення її до належного стану.

9. Розгляд звернення Київської дитячої музичної школи №33 ім. В. Пухальського Управління культури, туризму та охорони культурної спадщини Солом'янської районної в місті Києві державної адміністрації на адресу Комісії з проханням посприяти у забезпеченні школи музичними інструментами, а саме: 2 (двома) великими концертними роялями.

10. Розгляд звернення гр. Снєгірьова П.Г. щодо присвоєння одній з київських вулиць, площ або проспектів імені Гелія Снєгірьова (1927-1978).

11. Розгляд питання щодо робіт з реконструкції Володимирської гірки. *(на звернення депутата Київської міської ради Таранова А.В.).*

12. Розгляд питання щодо будівництва мостового пішохідно-велосипедного переходу між парками «Хрещатий» та «Володимирська гірка». *(на звернення депутата Київської міської ради Таранова А.В.).*

II частина (15.00-16.00)

13. Розгляд звіту Управління туризму та промоцій виконавчого органу Київської міської ради (Київської міської державної адміністрації) щодо виконання за 9 місяців 2017 року завдань і заходів Міської цільової програми розвитку туризму в місті Києві на 2016-2018 роки.

13. 1. Розгляд звернення Управління туризму та промоцій виконавчого органу Київської міської ради (Київської міської державної адміністрації) щодо внесення змін до структури Управління туризму та промоцій виконавчого органу Київської міської ради (Київської міської державної адміністрації) *(розгляд питання за участі профільного заступника голови Київської міської державної адміністрації О. Резнікова).*

14. Розгляд звіту щодо реалізації заходів Міської цільової програми на 2016 – 2018 роки «Київ інформаційний» за III квартал 2017 року в частині діяльності комунальних ЗМІ *(на звернення депутата Київської міської ради Таранова А.В.).*

15. Різне.

Голова комісії Муха В.В.

Секретар комісії Поживанов О.М.

08/231-2680/ПР
06.11.2017

КИЇВСЬКА МІСЬКА РАДА

V СЕСІЯ VIII СКЛИКАННЯ

№ 1

РІШЕННЯ

_____№_____

ПРОЕКТ

Про перейменування деяких
театрально-видовищних закладів
культури комунальної власності
територіальної громади міста Києва

Відповідно до статті 26 Закону України «Про місцеве самоврядування в Україні», Закону України «Про культуру», Закону України «Про театри і театральну справу», наказів Міністерства культури України від 26 червня 2017 року № 565 «Про надання статусу академічного творчому колективу театрально-видовищного закладу культури «Київський експериментальний театр «Золоті ворота» та від 26 червня 2017 року № 566 «Про надання статусу академічного творчому колективу комунального закладу «Театрально-видовищний заклад культури «Новий драматичний театр на Печерську», враховуючи лист комунального закладу «Театрально-видовищний заклад культури «Новий драматичний театр на Печерську» від 10 серпня 2017 року № 060/10-38 та лист театрально-видовищного закладу культури «Київський експериментальний театр «Золоті ворота» від 03 жовтня 2017 року № 060/18-177/2017, Київська міська рада

ВИРІШИЛА:

1. Перейменувати театрально-видовищний заклад культури «Київський експериментальний театр «Золоті ворота» (ЄДРПОУ 13684980) у театрально-видовищний заклад культури «Київський академічний театр «Золоті ворота».
2. Перейменувати комунальний заклад «Театрально-видовищний заклад культури «Новий драматичний театр на Печерську» (ЄДРПОУ 02173472) у театрально-видовищний заклад культури «Київський академічний театр на Печерську».
3. Виконавчому органу Київської міської ради (Київської міської державної адміністрації) затвердити зміни до установчих документів театрально-видовищних закладів культури, зазначених у пунктах 1, 2 цього рішення.
4. Контроль за виконанням цього рішення покласти на постійну комісію Київської міської ради з питань культури, туризму та інформаційної політики.

Київський міський голова В. Кличко

ПОДАННЯ:

Депутат Київської міської ради В. Муха

ПОГОДЖЕНО:

Постійна комісія Київської міської ради
з питань культури, туризму та
інформаційної політики

Голова В. Муха

Секретар О. Поживанов

Начальник управління правового
забезпечення діяльності
Київської міської ради В. Слончак

ПОЯСНЮВАЛЬНА ЗАПИСКА

до проекту рішення Київської міської ради «Про перейменування деяких театрально-видовищних закладів культури комунальної власності територіальної громади міста Києва»

1. Обґрунтування необхідності прийняття рішення.

Міністерство культури України 26 червня 2017 року видало накази № 565 «Про надання статусу академічного творчому колективу театрально-видовищного закладу культури «Київський експериментальний театр «Золоті ворота» та № 566 «Про надання статусу академічного творчому колективу комунального закладу «Театрально-видовищний заклад культури «Новий драматичний театр на Печерську».

Враховуючи надання театрально-видовищним закладам статусу академічного, та з метою спрощення найменування, вказані вище театри звернулися з проханням перейменувати комунальні заклади культури (листи від 10 серпня 2017 року № 060/10-38 та від 03 жовтня 2017 року № 060/18-177/2017).

2. Мета і завдання прийняття рішення.

Метою даного проекту рішення є врегулювання питань, пов'язаних з діяльністю театрально-видовищних закладів культури територіальної громади м. Києва.

3. Загальна характеристика та основні положення проекту рішення.

Проект рішення складається із преамбули та чотирьох пунктів.

Пункт 1 пропонує перейменувати театрально-видовищний заклад культури «Київський експериментальний театр «Золоті ворота» (ЄДРПОУ 13684980) у театрально-видовищний заклад культури «Київський академічний театр «Золоті ворота».

Пункт 2 передбачає перейменувати комунальний заклад «Театрально-видовищний заклад культури «Новий драматичний театр на Печерську» (ЄДРПОУ 02173472) у театрально-видовищний заклад культури «Київський академічний театр на Печерську»

Пункт 3 делегує виконавчому органу Київської міської ради (Київської міської державної адміністрації) затвердити зміни до установчих документів театрально-видовищних закладів культури.

Пунктом 4 пропонується покласти контроль за виконанням цього рішення на постійну комісію Київської міської ради з питань культури, туризму та інформаційної політики.

4. Стан нормативно-правової бази у даній сфері правового регулювання.

Стаття 26 Закону України «Про місцеве самоврядування в Україні», Закон України «Про культуру», Закон України «Про театри і театральну справу», наказ Міністерства культури України від 26 червня 2017 року № 565 «Про надання статусу академічного творчому колективу театрально-видовищного закладу культури «Київський експериментальний театр «Золоті ворота», наказ Міністерства культури України від 26 червня 2017 року № 566 «Про надання статусу академічного творчому колективу комунального закладу «Театрально-видовищний заклад культури «Новий драматичний театр на Печерську».

5. Фінансово-економічне обґрунтування.

Прийняття цього рішення не потребує додаткового фінансування з бюджету міста Києва на 2017 рік.

У зв'язку з наданням Міністерством культури України театрам статусу академічного, є можливість у 2018 році збільшити заробітну плату працівникам театрально-видовищних закладів культури з коефіцієнтом до 2.

Додаткові кошти по КПКВК 2414020 в розмірі орієнтовно 5 067 200 грн., що складатиме 1,87% від загального обсягу фінансування театрально-видовищних закладів культури, будуть передбачатись в бюджетному запиті Департаменту культури виконавчого органу Київської міської ради (Київської міської державної адміністрації) на 2018 рік із відповідними розрахунками.

6. Прогноз соціально-економічних та інших наслідків прийняття рішення.

Прийняття цього рішення дозволить врегулювати питання, пов'язані з діяльністю театрально-видовищних закладів культури територіальної громади міста Києва.

7. Суб'єкт подання проекту рішення.

Суб'єктом подання та доповідачем на пленарному засіданні цього проекту рішення є депутат Київської міської ради Муха Вікторія Вячеславівна.

Депутат Київської міської ради В. Муха

МІНІСТЕРСТВО КУЛЬТУРИ УКРАЇНИ

НАКАЗ

29.06.2017 (дата) № 565

м. Київ

Про надання статусу академічного творчому колективу театрально-видовищного закладу культури «Київський експериментальний театр «Золоті ворота»

У межах повноважень, визначених Положенням про Міністерство культури України, затвердженим постановою Кабінету Міністрів України від 03 вересня 2014 року № 495, та на підставі пункту 3 Положення про надання статусу академічного творчим колективам України, затвердженого Указом Президента України від 20 серпня 2001 року № 644 (із змінами), Положення про Експертну комісію Міністерства культури України з питань надання статусу академічного творчим колективам України, затвердженого наказом Міністерства культури України від 12.07.2012 № 741, зареєстрованого в Міністерстві юстиції України 30 липня 2012 р. за № 1288/21600, рішення Експертної комісії Міністерства культури України з питань надання статусу академічного творчим колективам України (протокол № 2 від 23.06.2017 р.)

НАКАЗУЮ:

1. Надати статус академічного творчому колективу театрально-видовищного закладу культури «Київський експериментальний театр «Золоті ворота» і надалі іменувати його - театрально-видовищний заклад культури «Київський академічний експериментальний театр «Золоті ворота».
2. Узяти до уваги, що відповідно до пункту 6 Положення про надання статусу академічного творчим колективам України, затвердженого Указом Президента України від 20 серпня 2001 року № 644 (із змінами), у разі втрачання показників діяльності, передбачених пунктом 2 цього Положення, творчий колектив може бути позбавлений статусу академічного.
3. Контроль за виконанням цього наказу покласти на державного секретаря Карандєєва Р. В.

Міністр **Є. М. Нищук**

МІНІСТЕРСТВО КУЛЬТУРИ УКРАЇНИ

НАКАЗ

29.06.2017 (дата) № 566

м. Київ

Про надання статусу академічного творчому колективу комунального закладу «Театрально - видовищний заклад культури «Новий драматичний театр на Печерську»

У межах повноважень, визначених Положенням про Міністерство культури України, затвердженим постановою Кабінету Міністрів України від 03 вересня 2014 року № 495, та на підставі пункту 3 Положення про надання статусу академічного творчим колективам України, затвердженого Указом Президента України від 20 серпня 2001 року № 644 (із змінами), Положення про Експертну комісію Міністерства культури України з питань надання статусу академічного творчим колективам України, затвердженого наказом Міністерства культури України від 12.07.2012 № 741, зареєстрованого в Міністерстві юстиції України 30 липня 2012 р. за № 1288/21600, рішення Експертної комісії Міністерства культури України з питань надання статусу академічного творчим колективам України (протокол № 2 від 23.06.2017 р.)

Н А К А З У Ю :

1. Надати статус академічного творчому колективу комунального закладу «Театрально-видовищний заклад культури «Новий драматичний театр на Печерську» і надалі іменувати його - комунальний заклад «Театрально-видовищний заклад культури «Новий академічний драматичний театр на Печерську».

2. Узяти до уваги, що відповідно до пункту 6 Положення про надання статусу академічного творчим колективам України, затвердженого Указом Президента України від 20 серпня 2001 року № 644 (із змінами), у разі втрачання показників діяльності, передбачених пунктом 2 цього Положення, творчий колектив може бути позбавлений статусу академічного.

3. Контроль за виконанням цього наказу покласти на державного секретаря Карандєєва Р. В.

Міністр **Є. М. Нищук**

МІНІСТЕРСТВО КУЛЬТУРИ УКРАЇНИ З ОРИГІНАЛОМ ЗГІДНО

ДЕПУТАТ

КИЇВСЬКОЇ МІСЬКОЇ РАДИ VIII СКЛИКАННЯ

"6" листопада 2017 р. № 08/279-068-334

Заступнику Київського міського голови
секретарю Київської міської ради
Прокопіву В.В.

Шановний Володимире Володимировичу!

Відповідно до статей 26, 29 Регламенту Київської міської ради, затвердженого Рішенням Київської міської ради від 07.07.2016 р. №579/579, направляю проект рішення Київської міської ради «Про перейменування деяких театрально-видовищних закладів культури комунальної власності територіальної громади міста Києва» для подальшого розгляду в установленому порядку.

Додатки:

1. Проект рішення Київської міської ради на 1 арк.
2. Пояснювальна записка на 2 арк.
3. Додатки на 2 арк.
4. Електронна версія зазначених документів.

З повагою

Депутат Київської міської ради **В. Муха**

Виконавець:
Хоменко Д.Ю.
(068) 816-12-78

08/231-2682/пр
06.11.2017

КИЇВСЬКА МІСЬКА РАДА

V СЕСІЯ VIII СКЛИКАННЯ

№ 2

РІШЕННЯ

_____№_____

ПРОЕКТ

Про внесення змін до рішення Київської міської ради від 22 червня 2017 року № 611/2773 «Про реорганізацію комунального підприємства виконавчого органу Київської міської ради (Київської міської державної адміністрації) Кінотеатр «Екран»

Відповідно до статті 26 Закону України «Про місцеве самоврядування в Україні» Закону України «Про державну реєстрацію юридичних осіб, фізичних осіб - підприємців та громадських формувань», у зв'язку з технічною помилкою, Київська міська рада

ВИРІШИЛА:

1. Внести зміни до рішення Київської міської ради від 22 червня 2017 року № 611/2773 «Про реорганізацію комунального підприємства виконавчого органу Київської міської ради (Київської міської державної адміністрації) Кінотеатр «Екран» такі зміни:

у тексті рішення слова «комунальне підприємство виконавчого органу Київської міської ради (Київської міської державної адміністрації) «Київкінофільм» у всіх відмінках замінити словами «комунальне підприємство виконавчого органу Київради (Київської міської державної адміністрації) «Київкінофільм» у відповідних відмінках;

2. Затвердити зміни до Статуту комунального підприємства виконавчого органу Київської міської ради (Київської міської державної адміністрації) «Київкінофільм», виклавши його у новій редакції, що додається.

3. Офіційно оприлюднити це рішення в газеті Київської міської ради «Хрещатик».

4. Контроль за виконанням цього рішення покласти на постійну комісію Київської міської ради з питань культури та туризму.

Київський міський голова

В. Кличко

ПОДАННЯ:

Депутат Київської міської ради В. Муха

ПОГОДЖЕНО:

Постійна комісія Київради з питань культури,
туризму та інформаційної політики

Голова В. Муха

Секретар О. Поживанов

Начальник управління правового
забезпечення діяльності
Київської міської ради В. Слончак

Додаток
до рішення Київської міської ради
від 26 квітня 2007 року №450/1111
(у редакції рішення Київської
міської ради
_____)

СТАТУТ
КОМУНАЛЬНОГО ПІДПРИЄМСТВА ВИКОНАВЧОГО ОРГАНУ КИЇВРАДИ (КИЇВСЬКОЇ МІСЬКОЇ ДЕРЖАВНОЇ АДМІНІСТРАЦІЇ) «КИЇВКІНОФІЛЬМ»

(нова редакція)
(ідентифікаційний номер 35531906)

I. ЗАГАЛЬНІ ПОЛОЖЕННЯ

1.1. КОМУНАЛЬНЕ ПІДПРИЄМСТВО ВИКОНАВЧОГО ОРГАНУ КИЇВРАДИ (КИЇВСЬКОЇ МІСЬКОЇ ДЕРЖАВНОЇ АДМІНІСТРАЦІЇ) "КИЇВКІНОФІЛЬМ" (далі - Підприємство) створене відповідно до рішення Київської міської ради від 26 квітня 2007 року № 450/1111 та підпорядковане Департаменту культури виконавчого органу Київської міської ради (Київської міської державної адміністрації) (далі - Департамент культури).

Підприємство є правонаступником майна, прав та обов'язків державного комунального підприємства «Дитячий спеціалізований кінотеатр «Єреван», державного комунального підприємства «Дитячий спеціалізований кінотеатр «Алмаз», державного комунального підприємства «Дитячий спеціалізований кінотеатр «Старт», державного комунального підприємства «Дитячий спеціалізований кінотеатр «Факел», державного комунального підприємства «Дитячий спеціалізований кінотеатр ім. Чапаєва», комунального підприємства «Дитячий спеціалізований кінотеатр «Пролісок», комунального підприємства «Дитячий спеціалізований кінотеатр «Промінь», комунального підприємства «Дитячий спеціалізований кінотеатр «Салют», державного комунального підприємства «Кінотеатр «Молодіжний».

Відповідно до рішення Київської міської ради від 12 липня 2012 року № 691/8028 «Про реорганізацію державного комунального підприємства «Київська міська відеотека» Підприємство є правонаступником всіх прав та обов'язків державного комунального підприємства «Київська міська відеотека».

Відповідно до рішення Київської міської ради від 22 травня 2013 року № 336/9393 «Про реорганізацію кінотеатрів комунальної власності територіальної громади міста Києва» Підприємство є правонаступником всіх прав та обов'язків комунального підприємства «Кінотеатр «Братислава», комунального підприємства виконавчого органу Київської міської ради (Київської міської державної адміністрації) «Кінотеатр «Київська Русь», комунального підприємства виконавчого органу Київської міської ради (Київської міської державної адміністрації) «Кінотеатр «Лейпціг», комунального підприємства виконавчого органу Київської міської ради (Київської міської державної адміністрації) «Кінотеатр «Загреб», комунального підприємства виконавчого органу Київської міської ради (Київської міської державної адміністрації) «Кінотеатр ім. Т. Шевченка».

Підприємство є правонаступником всіх прав, обов'язків та майна комунального підприємства виконавчого органу Київської міської ради (Київської міської державної адміністрації) Кінотеатру «Екран» відповідно до рішення Київської міської ради від 22 червня 2017 року № 611/2773.

1.2. У своїй діяльності Підприємство керується Конституцією та законами України, постановами Верховної Ради України, актами Президента України, Кабінету Міністрів України, рішеннями Київської міської ради, розпорядженнями Київського міського голови, розпорядженнями виконавчого органу Київської міської ради (Київської міської державної адміністрації), іншими нормативно-правовими актами, наказами Департаменту культури, а також цим Статутом.

1.3. Підприємство є юридичною особою, має відокремлене майно, самостійний баланс, печатку зі своїм найменуванням, інші печатки, штампи, бланки.

Підприємство засноване на комунальній власності територіальної громади міста Києва. Засновником та власником Підприємства є територіальна громада міста Києва, від імені якої виступають Київська міська рада та уповноважені нею органи.

1.4. Підприємство не несе відповідальності по зобов'язаннях власника та органу, до сфери управління якого воно входить.

1.5. Найменування Підприємства:

1.5.1. Повне найменування Підприємства: комунальне підприємство виконавчого органу Київради (Київської міської державної адміністрації) «Київкінофільм».

1.5.2. Скорочене найменування Підприємства: КП «Київкінофільм».

1.6. Місцезнаходження Підприємства: бульв. Тараса Шевченка, 3, м. Київ, 01004.

II. МЕТА ТА НАПРЯМКИ ДІЯЛЬНОСТІ

2.1. Метою діяльності Підприємства є:

2.1.1. Кінообслуговування населення шляхом платного показу кінофільмів.

2.1.2. Сприяння підвищенню якості та конкурентоспроможності українського кіно.

2.1.3. Організація роботи щодо широкого використання кіно- та відеофільмів.

2.1.4. Проведення репертуарного обміну з громадськими організаціями і кіностудіями.

2.1.5. Організація та проведення фестивалів (у тому числі дитячих) у співпраці з різними країнами.

2.1.6. Удосконалення форм кінообслуговування населення міста Києва.

2.2. Основними напрямами діяльності Підприємства є:

2.2.1. Виробництво, закупівля, а також розповсюдження, прокат, копіювання, дублювання, монтаж, демонстрація і реалізація у встановленому порядку кіновідеопродукції як власного виробництва, так і такої, що належить іншим власникам, у тому числі художніх, хронікально-документальних, рекламних фільмів, оброблення кіно- та відеоплівок, створення комерційних каналів кабельного та супутникового телебачення.

2.2.2. Організація та проведення передсеансових заходів, кінопрем'єр, презентацій фільмів, кінопрограм, інформаційних показів нових фільмів, зустрічей глядачів з відомими діячами культури, Днів культури, вечорів відпочинку, кінофестивалів, зустрічей з глядачами та інших культурних заходів.

2.2.3. Проведення виховної та культурно-просвітницької роботи з глядачем за допомогою кіно- та відеозаписів із застосуванням різних форм передсеансової роботи.

2.2.4. Залучення громадян України, представників українських та зарубіжних підприємств, установ та організацій до активної діяльності для пропаганди досягнень українського кіномистецтва та української культури, досягнень культури народів світу.

2.2.5. Реалізація та поширення репертуару у кіномережі міста.

2.2.6. Сприяння у створенні та участь в організації проектів, а також програм у сфері культури та кіномистецтва.

2.2.7. Проведення соціологічних досліджень для вивчення глядацького попиту та касового потенціалу кінострічок.

2.2.8. Виробництво за угодами зі студіями, іншими підприємствами або власними силами кіновідеопродукції; організація та експлуатація студій з виробництва кіновідеопродукції.

2.2.9. Впровадження прогресивних форм кінопоказу (система "Долбі", стереокіно, відеопроекційне кіно).

2.2.10. Рекламування в установленому порядку кінофільмів поточного та перспективного репертуару.

2.2.11. Інформування населення у засобах масової інформації про поточний та перспективний репертуар кінотеатрів.

2.2.12. Рекламна діяльність, в тому числі виготовлення рекламної продукції, проведення рекламних кампаній, розробка товарних знаків, фірмового стилю, послуги з розміщення реклами в друкованих і електронних виданнях, а також у засобах масової інформації, в тому числі на власних рекламних носіях, інтернет-сайтах тощо.

2.2.13. Організація та проведення роботи кіноклубів, кінолекторіїв, шоу-програм, що сприяють зростанню духовного та культурного рівня населення.

2.2.14. Проведення лекцій та бінарних (інтегральних) уроків з кіновідеопоказом.

2.2.15. Організація міжнародного культурного обміну на комерційній та некомерційній основі.

2.2.16. Культурно-освітня діяльність, організація, участь та проведення культурно-масових заходів, різноманітних кіно-, теле-, відеоринків і ярмарків, конференцій, семінарів, зустрічей, виставок-продаж, презентацій, аукціонів, розпродажу, конкурсів, комерційних та представницьких симпозіумів, концертів як в Україні, так і за її межами та надання послуг фізичним і юридичним особам у підготовці та проведенні таких заходів.

2.2.17. Створення та реалізація творів мистецтва, прикрас, виробів народних промислів, виробництво та реалізація продуктів виробничо-технічного призначення, товарів народного споживання, сувенірної продукції.

2.2.18. Організація та проведення шоу-програм за участю молодих українських виконавців, організація фан-клубів.

2.2.19. Розповсюдження інформаційних, бібліографічних, реферативних, рекламних видань, видань, що містять нормативні акти з виробничо-практичних питань, службових та методичних матеріалів, документації для потреб статутної діяльності Підприємства, а також матеріалів на правах рукопису, розмножених за допомогою технічних засобів відповідно до законодавства.

2.2.20. Організація екскурсійно-туристичної діяльності при проведенні міжнародних конкурсів та фестивалів.

2.2.21. Створення елементів інфраструктури кінобізнесу та відпочинку, в тому числі організація та експлуатація центрів і комплексів розваг.

2.2.22. Виробництво продукції та надання послуг, необхідних для діяльності творчих колективів.

2.2.23. Сприяння організації та функціонуванню кінозалів та інших приміщень.

2.2.24. Надання методичної допомоги кінотеатрам з питань запровадження ефективних норм і методів господарювання, з економічних питань та з питань

експлуатації кінообладнання.

2.2.25. Перевірка, реставрація та забезпечення збереження фільмофонду.

2.2.26. Доставка фільмокопій, транспортування за окремими до говорами, забезпечення кіно-квитками, формами статистичної звітності та бланковою продукцією.

2.2.27. Сприяння в організації та фінансуванні проектів, програм у сфері культури, кіномистецтва, включаючи надання всебічної допомоги діячам культури.

2.2.28. Інформаційні послуги, інформаційне та апаратне забезпечення діяльності інших підприємств.

2.2.29. Прокат та ремонт побутових приладів та обладнання, теле-, аудіо-, відео- та кіноапаратури; продаж, розробка, виробництво, установка, налагодження, ремонт та обслуговування комп'ютерної та телекомунікаційної техніки, оргтехніки, апаратури загального та спеціального призначення, у тому числі для забезпечення функціонування та розвитку кіномережі.

2.2.30. Організація громадського харчування, у тому числі кафе, барів, ресторанів, дитячих та літніх кафе в приміщеннях кінотеатрів, а також фірмових магазинів у встановленому законодавством порядку.

2.2.31. Діяльність у сфері оптової, роздрібної торгівлі та громадського харчування, реалізація продовольчих та непродовольчих товарів.

2.2.32. Зовнішньоекономічна діяльність відповідно до мети та видів діяльності Підприємства.

2.2.33. Надання населенню та організаціям послуг по перезапису різних носіїв інформації, оцифровці відеокасет, перекодуванню відеоформатів, відновленню та зміні структури дисків, рендерінг відео тощо.

2.3. Надання інших послуг населенню, передбачених законодавством України, що не суперечать статутним завданням Підприємства.

2.4. Для проведення діяльності, що потребує дозволу, ліцензії, патенту Підприємство одержує дозвіл (ліцензію, патент) у встановленому законодавством порядку.

III. МАЙНО ТА КОШТИ ПІДПРИЄМСТВА

3.1. Майно Підприємства належить до комунальної власності територіальної громади міста Києва і закріплене за ним на праві господарського відання.

3.2. Розмір статутного капіталу Підприємства становить 51500 (п'ятдесят одна тисяча п'ятсот) гривень.

3.3. Майно Підприємства становлять виробничі і невиробничі фонди, а також інші цінності, вартість яких відображається в самостійному балансі Підприємства.

3.4. Джерелами формування майна Підприємства є:

3.4.1. Майно та кошти, передані до статутного капіталу.

3.4.2. Доходи, одержані від реалізації продукції, послуг, інших видів господарської діяльності.

3.4.3. Доходи відоперацій з цінними паперами.

3.4.4. Кредити банків та інших кредиторів.

3.4.5. Майно, придбане в інших суб'єктів господарювання, організацій та громадян у встановленому законодавством порядку.

3.4.6. Інші джерела, не заборонені законодавством України.

3.5. Підприємство відповідно до законодавства України утворює такі фонди:

резервний фонд;
фонд споживання (оплати праці);
фонд розвитку виробництва;
інші фонди, не заборонені законодавством України.

Зазначені фонди утворюються за рахунок чистого прибутку. Порядок використання цих фондів визначається директором Підприємства відповідно до затвердженого фінансового плану.

3.6. Підприємство має право виключно за згодою власника або уповноваженого ним органу відчужувати закріплене за ним майно, здавати в оренду або в безоплатне користування (позичку), передавати в заставу нерухоме майно, обладнання, інвентар та інші цінності, а також списувати з балансу основні засоби в установленому порядку.

IV. ПРАВА ТА ОБОВ'ЯЗКИ ПІДПРИЄМСТВА

4.1. Для виконання статутних завдань Підприємство має право:

4.1.1. Без обмежень самостійно та відповідно до положень Статуту здійснювати будь-яку підприємницьку діяльність, не заборонену законом.

4.1.2. Відкривати поточні, валютні та інші рахунки для зберігання коштів і здійснення всіх видів розрахункових, кредитних і касових операцій в установах банків України і за кордоном.

4.1.3. Укладати угоди (договори, контракти) з юридичними та фізичними особами як в Україні, так і за її межами у встановленому законодавством порядку, включаючи проведення операцій з реінвестицій та торговельних операцій на території України, відповідно до законодавчих актів України.

4.1.4. Володіти, користуватися і розпоряджатися майном відповідно до вимог законодавства та Статуту, а також об'єктами та результатами інвестицій.

4.1.5. Встановлювати прямі господарські, комерційні, інформаційні зв'язки з українськими та закордонними підприємствами, організаціями, установами різних форм власності та фізичними особами з усіх напрямів своєї діяльності.

4.1.6. Придбавати необхідне Підприємству майно у громадян і юридичних осіб безпосередньо або через посередників за цінами і на умовах, що визначаються за домовленістю сторін, якщо це не суперечить законодавству України, без обмеження за обсягом і номенклатурою.

4.1.7. Здійснювати, за згодою власника або уповноваженого ним органу, продаж, міну, надання в орендне користування рухомого (автотранспортні засоби, механізми, спеціальна техніка тощо) та нерухомого (будинки, споруди тощо) майна, придбаного, побудованого чи реконструйованого за рахунок прибутку або інших позабюджетних надходжень у результаті здійснення господарської діяльності.

4.1.8. Залучати кошти, інші фінансові та майнові ресурси у вигляді кредитів і позик, або шляхом випуску та розміщення в установленому законодавством порядку цінних паперів та на підставі відповідних угод.

4.1.9. Користуватися банківськими кредитами з урахуванням відповідальності за цільове їх використання і своєчасне повернення, залучати інвестиції в порядку, передбаченому законодавством України.

4.1.10. Встановлювати згідно із законодавством вільні ціни на продукцію, роботи і послуги, якщо інше не визначено законодавством України та рішеннями власника.

4.1.11. Одержувати в установленому порядку від органів місцевого самоврядування, підприємств, установ та організацій інформацію, документи, інші матеріали, а від місцевих органів державної статистики - статистичні дані, необхідні для виконання покладених на нього завдань.

4.1.12. Скликати в установленому порядку наради з питань, що належать до компетенції Підприємства.

4.1.13. Здійснювати функції замовника відповідно до законодавства України.

4.1.14. Здійснювати підготовку, перепідготовку та підвищення кваліфікації працівників Підприємства.

4.1.15. Направляти у відрядження в межах України та за її межі працівників Підприємства та інших осіб, що виконують завдання Підприємства.

4.1.16. Здійснювати самостійну зовнішньоекономічну діяльність на засадах валютної самоокупності та самофінансування, проводячи експортно-імпортні операції та інші види зовнішньоекономічної діяльності, які відповідають меті та основним завданням Підприємства, як безпосередньо, так і через своїх представників або посередників.

4.1.17. Створювати постійні та тимчасові колективи (робочі групи) для виконання статутних завдань, залучати висококваліфікованих фахівців на договірних засадах, складати штатний розпис Підприємства, його структурних підрозділів, затверджувати форми, системи та розміри оплати праці відповідно до трудових колективних договорів.

4.1.18. Брати участь у конкурсах інвестиційних проектів, спрямованих на розвиток інфраструктури міста, в порядку і на підставах, визначених законодавством України.

4.1.19. Звертатися за захистом своїх прав до відповідних судових органів України, набувати статусу позивача, відповідача, третьої особи та користуватися усіма процесуальними правами, передбаченими процесуальним законодавством України.

4.1.20. Користуватись іншими правами, визначеними законодавством України.

4.2. Обов'язки Підприємства:

4.2.1. Першочерговим обов'язком Підприємства є завдання, визначені Київською міською радою, Київським міським головою, виконавчим органом Київської міської ради (Київською міською державною адміністрацією).

4.2.2. Забезпечення своєчасної сплати податків та інших відрахувань до державного та міського бюджетів згідно з законодавством.

4.2.3. Своєчасне та якісне виконання робіт та надання послуг відповідно до Статуту Підприємства.

4.2.4. Забезпечення цільового використання коштів, спрямованих на фінансування будівництва, реконструкції та капітального ремонту об'єктів.

4.2.5. Створення належних умов для високопродуктивної праці, дотримання правил і норм охорони праці та соціального страхування.

4.2.6. Вжиття заходів з метою підвищення матеріальної зацікавленості працівників, забезпечення економного і раціонального використання фонду споживання (оплати праці), своєчасних розрахунків із працівниками Підприємства.

4.2.7. Виконання норм і вимог щодо охорони навколишнього природного

середовища та забезпечення екологічної безпеки.

4.2.8. Здійснення бухгалтерського та статистичного обліку, складання та подання відповідним органам звітності з усіх видів діяльності за затвердженою формою в установленому порядку.

4.2.9. Виконання інших обов'язків, передбачених законодавством.

V. УПРАВЛІННЯ ПІДПРИЄМСТВОМ

5.1. Управління Підприємством здійснює директор.

5.2. Директора призначає на посаду Київський міський голова шляхом укладання з ним контракту за результатами конкурсного відбору в установленому порядку.

5.3. Директор Підприємства:

5.3.1. Без доручення представляє Підприємство у відносинах з юридичними особами будь-яких форм власності та фізичними особами, в тому числі нерезидентами, в судах.

5.3.2. Самостійно вирішує питання діяльності Підприємства відповідно до законодавства України, укладеного контракту та цього Статуту, за винятком тих, що віднесені до компетенції власника та інших органів управління Підприємством.

5.3.3. Відкриває рахунки Підприємства в установах банків, розпоряджається коштами Підприємства та здійснює перший підпис на фінансових і бухгалтерських документах Підприємства, перерозподіляє кошти серед окремих статей витрат бюджету Підприємства та видає довіреності.

5.3.4. Розпоряджається майном Підприємства в установленому порядку; укладає від імені Підприємства будь-які угоди (договори, контракти), в тому числі зовнішньоекономічні; визначає вартість товарів, робіт та послуг, які реалізуються, надаються Підприємством; приймає рішення про подання претензій і позовів до юридичних осіб усіх форм власності та фізичних осіб, в тому числі нерезидентів.

5.3.5. Затверджує положення структурних підрозділів Підприємства.

5.3.6. Затверджує структуру та штатний розпис Підприємства; призначає на посаду та звільняє з посади працівників Підприємства; визначає посадові обов'язки та розмір посадових окладів; вживає заходів щодо заохочення та накладає стягнення на працівників Підприємства.

5.3.7. Забезпечує додержання законності в діяльності Підприємства, своєчасне та якісне виконання вимог нормативних актів, окремих доручень Київської міської ради, виконавчого органу Київської міської ради (Київської міської державної адміністрації), а також Київського міського голови.

5.3.8. Видає накази, що є обов'язковими для виконання працівниками Підприємства та здійснює контроль за їх виконанням.

5.3.9. Виконує інші функції, передбачені цим Статутом та законодавством України. До компетенції директора відноситься вирішення всіх інших питань, за винятком віднесених до компетенції власника.

5.5. Відповідальність за правильність ведення, відповідність діючому законодавству України та достовірність бухгалтерського і податкового обліку, а також статистичної звітності Підприємства покладається на директора та головного бухгалтера Підприємства.

VI. ТРУДОВИЙ КОЛЕКТИВ ТА ЙОГО САМОВРЯДУВАННЯ

6.1. Трудовий колектив Підприємства становлять усі громадяни, які своєю працею беруть участь у його діяльності на основі трудового договору (контракту, угоди) або інших форм, що регулюють трудові відносини працівника з Підприємством.

6.2. Повноваження трудового колективу Підприємства реалізуються загальними зборами (конференцією) та їхнім виборним органом - профспілковим комітетом.

6.3. Трудовий колектив Підприємства безпосередньо або через уповноважений ним орган:

6.3.1. Розглядає і затверджує проект колективного договору Підприємства;

6.3.2. Розглядає й вирішує відповідно до законодавства питання самоврядування трудового колективу.

6.3.3. Бере участь у матеріальному і моральному стимулюванні продуктивної праці.

6.4. Виробничі, трудові і соціально-економічні відносини трудового колективу з роботодавцем регулюються колективним договором.

6.5. Право укладання колективного договору від імені роботодавця надається директору, від імені трудового колективу - профспілковому органу, а в разі його відсутності - представникам працівників, обраним та уповноваженим трудовим колективом.

6.6. Колективний договір підлягає повідомній реєстрації у встановленому порядку.

VII. ГОСПОДАРСЬКА ТА СОЦІАЛЬНА ДІЯЛЬНІСТЬ ПІДПРИЄМСТВА

7.1. Основним узагальнюючим показником фінансових результатів господарської діяльності Підприємства є прибуток.

Прибуток Підприємства використовується виключно в порядку, визначеному Київською міською радою.

Відрахування частини прибутку до бюджету міста Києва здійснюються в порядку, визначеному Київською міською радою.

7.2. Підприємство забезпечує ведення оперативного та бухгалтерського обліку результатів своєї діяльності і складає фінансову, статистичну та іншу звітність у порядку, встановленому законодавством України. Фінансова звітність Підприємства надається Департаменту комунальної власності м. Києва виконавчого органу Київської міської ради (Київської міської державної адміністрації) в установленому порядку.

7.3. Планування фінансово-господарської діяльності здійснюється Підприємством шляхом складання у порядку та за формою, що визначаються виконавчим органом Київської міської ради (Київською міською державною адміністрацією), річних фінансових планів, які затверджує Департамент комунальної власності м. Києва виконавчого органу Київської міської ради (Київської міської державної адміністрації).

Керівник Підприємства зобов'язаний спрямовувати діяльність Підприємства на виконання річного фінансового плану з метою одержання запланованих сум доходів та чистого прибутку, не припускаючись при цьому невиробничих витрат,

не передбачених річним фінансовим планом.

Підприємство звітує про стан виконання річного фінансового плану в порядку та за формою, що визначаються Департаментом комунальної власності м. Києва виконавчого органу Київської міської ради (Київської міської державної адміністрації).

7.4. Перевірка діяльності Підприємства проводиться контролюючими органами відповідно до законодавства України.

7.5. Директор Підприємства несе персональну відповідальність за виконання затвердженого фінансового плану.

7.6. Питання соціального розвитку, зокрема поліпшення умов праці, життя та здоров'я, забезпечення гарантій медичного страхування членів трудового колективу, вирішуються директором Підприємства за участю профспілкового комітету Підприємства.

VIII. ЗОВНІШНЬОЕКОНОМІЧНА ДІЯЛЬНІСТЬ

8.1. Підприємство самостійно здійснює зовнішньоекономічну діяльність, для чого вступає у відносини з іншими підприємствами, організаціями, юридичними, а також фізичними особами інших країн згідно з метою і предметом діяльності Підприємства у межах, встановлених законодавством України.

8.2. У процесі ведення зовнішньоекономічної діяльності Підприємство користується у повному обсязі, правами юридичної особи згідно із законодавством України та з цим Статутом.

8.3. Валютна виручка, одержана Підприємством у результаті зовнішньоекономічної діяльності, зараховується на валютний рахунок Підприємства і використовується відповідно до законодавства України.

8.4. Підприємство самостійно веде експортно-імпортні операції або доручає їх ведення спеціалізованим зовнішньоекономічним (торговим) організаціям на договірній основі.

IX. ПРИПИНЕННЯ ПІДПРИЄМСТВА

9.1. Підприємство припиняється у разі його реорганізації (злиття, приєднання, поділу, перетворення) або ліквідації.

9.2. Реорганізація або ліквідація Підприємства може бути здійснена:

на підставі рішення власника у встановленому законодавством України порядку;

на підставі рішення суду у порядку та випадках, що передбачені законодавством України.

9.3. Реорганізація чи ліквідація Підприємства здійснюється комісією з припинення, яка утворюється власником або органом, що прийняв рішення про припинення. Порядок і строки проведення припинення Підприємства, а також строки заяви претензій кредиторами визначаються власником або органом, що прийняв рішення про припинення Підприємства.

9.4. З моменту призначення комісії з припинення до неї переходять повноваження щодо управління Підприємством. Комісія з припинення складає передавальний акт (розподільчий баланс, проміжний ліквідаційний баланс, ліквідаційний баланс) і подає його на затвердження в порядку, визначеному органом, який прийняв рішення про припинення Підприємства.

9.5. Реорганізація чи ліквідація Підприємства вважаються завершеними, Підприємство таким, що припинене, з дати внесення до Єдиного державного реєстру юридичних осіб, фізичних осіб - підприємців та громадських формувань запису про державну реєстрацію припинення юридичної особи.

9.6. При реорганізації або ліквідації Підприємства працівникам, які звільняються, гарантується додержання їхніх прав та інтересів відповідно до трудового законодавства України.

9.7. Зміни до Статуту вносяться у тому ж порядку, в якому він був затверджений.

Київський міський голова В. Кличко

ПОЯСНЮВАЛЬНА ЗАПИСКА

до проекту рішення Київської міської ради «Про внесення змін до рішення Київської міської ради від 22 червня 2017 року № 611/2773 «Про реорганізацію комунального підприємства виконавчого органу Київської міської ради (Київської міської державної адміністрації) Кінотеатр «Екран»

1. Обґрунтування необхідності прийняття рішення.

Підставою прийняття цього рішення є виявлення технічної помилки в найменуванні комунального підприємства «Київкінофільм».

Відповідно до рішення від 26 квітня 2007 року № 450/1111 Київська міська рада створила комунальне підприємство виконавчого органу Київради (Київської міської державної адміністрації) «Київкінофільм».

У проекті рішення «Про реорганізацію комунального підприємства виконавчого органу Київської міської ради (Київської міської державної адміністрації) Кінотеатр «Екран», який погоджувався структурними підрозділами виконавчого органу Київської міської ради (Київської міської державної адміністрації), постійними комісіями Київської міської ради та був проголосований 22 червня 2017 року депутатами Київської міської ради зазначалась назва «комунальне підприємство виконавчого органу **Київради** (Київської міської державної адміністрації) «Київкінофільм» у всіх відмінках.

Після виходу рішення, ці слова були замінені на «комунальне підприємство виконавчого органу **Київської міської ради** (Київської міської державної адміністрації) «Київкінофільм» у всіх відмінках.

2. Мета і завдання прийняття рішення.

Метою даного проекту рішення є виправлення технічної помилки у тексті рішення Київської міської ради від 22 червня 2017 року № 611/2773 «Про реорганізацію комунального підприємства виконавчого органу Київської міської ради (Київської міської державної адміністрації) Кінотеатр «Екран» та Статуту.

3. Загальна характеристика та основні положення проекту рішення.

Проект рішення складається із преамбули та чотирьох пунктів.

Пункт 1 пропонує внести зміни до рішення Київської міської ради від 22 червня 2017 року № 611/2773 «Про реорганізацію комунального підприємства виконавчого органу Київської міської ради (Київської міської державної адміністрації) Кінотеатр «Екран».

Пунктом 2 затверджуються зміни до Статуту комунального підприємства виконавчого органу Київської міської ради (Київської міської державної адміністрації) «Київкінофільм».

Пункт 3 пропонує офіційно оприлюднити це рішення в газеті Київської міської ради «Хрещатик».

Пунктом 4 пропонується покласти контроль за виконанням цього рішення на постійну комісію Київської міської ради з питань культури та туризму.

4. Стан нормативно-правової бази у даній сфері правового регулювання.

стаття 26 Закону України «Про місцеве самоврядування в Україні», Закон України «Про державну реєстрацію юридичних осіб, фізичних осіб - підприємців

та громадських формувань».

5. Фінансово-економічне обґрунтування.

Прийняття цього рішення не потребує додаткового фінансування з бюджету міста Києва.

6. Прогноз соціально-економічних та інших наслідків прийняття рішення.

Прийняття цього рішення дозволить виправити технічну помилку у тексті рішення Київської міської ради від 22 червня 2017 року № 611/2773 «Про реорганізацію комунального підприємства виконавчого органу Київської міської ради (Київської міської державної адміністрації) Кінотеатр «Екран» та Статуту.

7. Суб'єкт подання проекту рішення.

Суб'єктом подання та доповідачем на пленарному засіданні цього проекту рішення є депутат Київської міської ради Муха Вікторія Вячеславівна

Депутат Київської міської ради В. Муха

ПОРІВНЯЛЬНА ТАБЛИЦЯ

до проекту рішення Київської міської ради «Про внесення змін до рішення Київської міської ради від 22 червня 2017 року № 611/2773 «Про реорганізацію комунального підприємства виконавчого органу Київської міської ради (Київської міської державної адміністрації) Кінотеатр «Екран»

Чинна редакція рішення Київської міської ради від 22 червня 2017 року № 611/2773 «Про реорганізацію комунального підприємства виконавчого органу Київської міської ради (Київської міської державної адміністрації) Кінотеатр «Екран»	**Нова редакція рішення Київської міської ради від 22 червня 2017 року № 611/2773 «Про реорганізацію комунального підприємства виконавчого органу Київської міської ради (Київської міської державної адміністрації) Кінотеатр «Екран»**
1. Реорганізувати комунальне підприємство виконавчого органу Київської міської ради (Київської міської державної адміністрації) Кінотеатр "Екран" (код ЄДРПОУ 19260904) шляхом приєднання його до комунального підприємства виконавчого органу **Київської міської ради** (Київської міської державної адміністрації) "Київкінофільм" (код ЄДРПОУ 35531906). 2. Встановити, що комунальне підприємство виконавчого органу **Київської міської ради** (Київської міської державної адміністрації) "Київкінофільм" є правонаступником всіх прав, обов'язків та майна реорганізованого комунального підприємства виконавчого органу Київської міської ради (Київської міської державної адміністрації) Кінотеатру "Екран". 3. Встановити розмір статутного капіталу комунального підприємства виконавчого органу **Київської міської ради** (Київської міської державної адміністрації) "Київкінофільм" 51500 (п'ятдесят одна тисяча п'ятсот) грн. 4. Затвердити зміни до Статуту комунального підприємства виконавчого органу **Київської міської ради** (Київської міської державної адміністрації) "Київкінофільм", затвердженого рішенням Київської міської ради від 26 квітня 2007 року N 450/1111, виклавши його в новій редакції, що додається. 5. Виконавчому органу Київської міської ради (Київській міській державній адміністрації): 5.1. Здійснити організаційно-правові заходи, пов'язані з виконанням пункту 1 цього рішення. 5.2. Утворити комісію з реорганізації комунального підприємства виконавчого органу Київської міської ради (Київської міської державної адміністрації) Кінотеатру "Екран" шляхом приєднання його до комунального підприємства виконавчого органу **Київської міської ради**	1. Реорганізувати комунальне підприємство виконавчого органу Київської міської ради (Київської міської державної адміністрації) Кінотеатр "Екран" (код ЄДРПОУ 19260904) шляхом приєднання його до комунального підприємства виконавчого органу **Київради** (Київської міської державної адміністрації) "Київкінофільм" (код ЄДРПОУ 35531906). 2. Встановити, що комунальне підприємство виконавчого органу **Київради** (Київської міської державної адміністрації) "Київкінофільм" є правонаступником всіх прав, обов'язків та майна реорганізованого комунального підприємства виконавчого органу Київської міської ради (Київської міської державної адміністрації) Кінотеатру "Екран". 3. Встановити розмір статутного капіталу комунального підприємства виконавчого органу **Київради** (Київської міської державної адміністрації) "Київкінофільм" 51500 (п'ятдесят одна тисяча п'ятсот) грн. 4. Затвердити зміни до Статуту комунального підприємства виконавчого органу **Київради** (Київської міської державної адміністрації) "Київкінофільм", затвердженого рішенням Київської міської ради від 26 квітня 2007 року N 450/1111, виклавши його в новій редакції, що додається. 5. Виконавчому органу Київської міської ради (Київській міській державній адміністрації): 5.1. Здійснити організаційно-правові заходи, пов'язані з виконанням пункту 1 цього рішення. 5.2. Утворити комісію з реорганізації комунального підприємства виконавчого органу Київської міської ради (Київської міської державної адміністрації) Кінотеатру "Екран" шляхом приєднання його до комунального підприємства виконавчого органу **Київради**

(Київської міської державної адміністрації) "Київкінофільм". 5.3. Затвердити передавальний акт в установленому порядку. 5.4. Закріпити на праві господарського відання за комунальним підприємством виконавчого органу **Київської міської ради** (Київської міської державної адміністрації) "Київкінофільм" майно реорганізованого комунального підприємства виконавчого органу Київської міської ради (Київської міської державної адміністрації) Кінотеатру "Екран". 5.5. Привести власні розпорядження у відповідність до пункту 1 цього рішення. 6. Встановити строк заявлення кредиторами своїх вимог: два місяці з дня опублікування (оприлюднення) рішення щодо реорганізації комунального підприємства виконавчого органу Київської міської ради (Київської міської державної адміністрації) Кінотеатру "Екран". 7. Підпункт 3.2 пункту 3 рішення Київської міської ради від 12 липня 2012 року N 691/8028 "Про реорганізацію державного комунального підприємства "Київська міська відеотека" виключити. 8. Офіційно оприлюднити це рішення в газеті Київської міської ради "Хрещатик". 9. Контроль за виконанням цього рішення покласти на постійну комісію Київської міської ради з питань власності та постійну комісію Київської міської ради з питань культури та туризму.	(Київської міської державної адміністрації) "Київкінофільм". 5.3. Затвердити передавальний акт в установленому порядку. 5.4. Закріпити на праві господарського відання за комунальним підприємством виконавчого органу **Київради** (Київської міської державної адміністрації) "Київкінофільм" майно реорганізованого комунального підприємства виконавчого органу Київської міської ради (Київської міської державної адміністрації) Кінотеатру "Екран". 5.5. Привести власні розпорядження у відповідність до пункту 1 цього рішення. 6. Встановити строк заявлення кредиторами своїх вимог: два місяці з дня опублікування (оприлюднення) рішення щодо реорганізації комунального підприємства виконавчого органу Київської міської ради (Київської міської державної адміністрації) Кінотеатру "Екран". 7. Підпункт 3.2 пункту 3 рішення Київської міської ради від 12 липня 2012 року N 691/8028 "Про реорганізацію державного комунального підприємства "Київська міська відеотека" виключити. 8. Офіційно оприлюднити це рішення в газеті Київської міської ради "Хрещатик". 9. Контроль за виконанням цього рішення покласти на постійну комісію Київської міської ради з питань власності та постійну комісію Київської міської ради з питань культури та туризму.

Чинна редакція Статуту комунального підприємства виконавчого органу Київської міської ради (Київської міської державної адміністрації) "Київкінофільм"	**Нова редакція Статуту комунального підприємства виконавчого органу Київради (Київської міської державної адміністрації) "Київкінофільм"**
I. ЗАГАЛЬНІ ПОЛОЖЕННЯ 1.1. **КОМУНАЛЬНЕ ПІДПРИЄМСТВО ВИКОНАВЧОГО ОРГАНУ КИЇВСЬКОЇ МІСЬКОЇ РАДИ (КИЇВСЬКОЇ МІСЬКОЇ ДЕРЖАВНОЇ АДМІНІСТРАЦІЇ) "КИЇВКІНОФІЛЬМ"** (далі - Підприємство) створене відповідно до рішення Київської міської ради від 26 квітня 2007 року N 450/1111 та підпорядковане Департаменту культури виконавчого органу Київської міської ради (Київської міської державної адміністрації) (далі - Департамент культури). Підприємство є правонаступником майна, прав та обов'язків державного комунального підприємства "Дитячий спеціалізований кінотеатр "Єреван", державного комунального підприємства "Дитячий	I. ЗАГАЛЬНІ ПОЛОЖЕННЯ 1.1. **КОМУНАЛЬНЕ ПІДПРИЄМСТВО ВИКОНАВЧОГО ОРГАНУ КИЇВРАДИ (КИЇВСЬКОЇ МІСЬКОЇ ДЕРЖАВНОЇ АДМІНІСТРАЦІЇ) "КИЇВКІНОФІЛЬМ"** (далі - Підприємство) створене відповідно до рішення Київської міської ради від 26 квітня 2007 року N 450/1111 та підпорядковане Департаменту культури виконавчого органу Київської міської ради (Київської міської державної адміністрації) (далі - Департамент культури). Підприємство є правонаступником майна, прав та обов'язків державного комунального підприємства "Дитячий спеціалізований кінотеатр "Єреван", державного комунального підприємства "Дитячий

спеціалізований кінотеатр "Алмаз", державного комунального підприємства "Дитячий спеціалізований кінотеатр "Старт", державного комунального підприємства "Дитячий спеціалізований кінотеатр "Факел", державного комунального підприємства "Дитячий спеціалізований кінотеатр ім. Чапаєва", комунального підприємства "Дитячий спеціалізований кінотеатр "Пролісок", комунального підприємства "Дитячий спеціалізований кінотеатр "Промінь", комунального підприємства "Дитячий спеціалізований кінотеатр "Салют", державного комунального підприємства "Кінотеатр "Молодіжний". Відповідно до рішення Київської міської ради від 12 липня 2012 року N 691/8028 "Про реорганізацію державного комунального підприємства "Київська міська відеотека" Підприємство є правонаступником всіх прав та обов'язків державного комунального підприємства "Київська міська відеотека". Відповідно до рішення Київської міської ради від 22 травня 2013 року N 336/9393 "Про реорганізацію кінотеатрів комунальної власності територіальної громади міста Києва" Підприємство є правонаступником всіх прав та обов'язків комунального підприємства "Кінотеатр "Братислава", комунального підприємства виконавчого органу Київської міської ради (Київської міської державної адміністрації) "Кінотеатр "Київська Русь", комунального підприємства виконавчого органу Київської міської ради (Київської міської державної адміністрації) "Кінотеатр "Лейпціг", комунального підприємства виконавчого органу Київської міської ради (Київської міської державної адміністрації) "Кінотеатр "Загреб", комунального підприємства виконавчого органу Київської міської ради (Київської міської державної адміністрації) "Кінотеатр ім. Т. Шевченка". Підприємство є правонаступником всіх прав, обов'язків та майна комунального підприємства виконавчого органу Київської міської ради (Київської міської державної адміністрації) Кінотеатру "Екран" відповідно до рішення Київської міської ради **від _____ 2017 року N _____.** 1.2. У своїй діяльності Підприємство керується Конституцією та законами України, постановами Верховної Ради України, актами Президента України, Кабінету Міністрів України, рішеннями Київської міської ради, розпорядженнями Київського міського голови, розпорядженнями виконавчого органу Київської міської ради (Київської міської державної адміністрації), іншими нормативно-правовими актами, наказами Департаменту культури, а також цим Статутом. 1.3. Підприємство є юридичною особою, має відокремлене майно,	спеціалізований кінотеатр "Алмаз", державного комунального підприємства "Дитячий спеціалізований кінотеатр "Старт", державного комунального підприємства "Дитячий спеціалізований кінотеатр "Факел", державного комунального підприємства "Дитячий спеціалізований кінотеатр ім. Чапаєва", комунального підприємства "Дитячий спеціалізований кінотеатр "Пролісок", комунального підприємства "Дитячий спеціалізований кінотеатр "Промінь", комунального підприємства "Дитячий спеціалізований кінотеатр "Салют", державного комунального підприємства "Кінотеатр "Молодіжний". Відповідно до рішення Київської міської ради від 12 липня 2012 року N 691/8028 "Про реорганізацію державного комунального підприємства "Київська міська відеотека" Підприємство є правонаступником всіх прав та обов'язків державного комунального підприємства "Київська міська відеотека". Відповідно до рішення Київської міської ради від 22 травня 2013 року N 336/9393 "Про реорганізацію кінотеатрів комунальної власності територіальної громади міста Києва" Підприємство є правонаступником всіх прав та обов'язків комунального підприємства "Кінотеатр "Братислава", комунального підприємства виконавчого органу Київської міської ради (Київської міської державної адміністрації) "Кінотеатр "Київська Русь", комунального підприємства виконавчого органу Київської міської ради (Київської міської державної адміністрації) "Кінотеатр "Лейпціг", комунального підприємства виконавчого органу Київської міської ради (Київської міської державної адміністрації) "Кінотеатр "Загреб", комунального підприємства виконавчого органу Київської міської ради (Київської міської державної адміністрації) "Кінотеатр ім. Т. Шевченка". Підприємство є правонаступником всіх прав, обов'язків та майна комунального підприємства виконавчого органу Київської міської ради (Київської міської державної адміністрації) Кінотеатру "Екран" відповідно до рішення Київської міської ради **від 22 червня 2017 року № 611/2773.** 1.2. У своїй діяльності Підприємство керується Конституцією та законами України, постановами Верховної Ради України, актами Президента України, Кабінету Міністрів України, рішеннями Київської міської ради, розпорядженнями Київського міського голови, розпорядженнями виконавчого органу Київської міської ради (Київської міської державної адміністрації), іншими нормативно-правовими актами, наказами Департаменту культури, а також цим Статутом. 1.3. Підприємство є юридичною особою, має відокремлене майно,

самостійний баланс, печатку зі своїм найменуванням, інші печатки, штампи, бланки.

Підприємство засноване на комунальній власності територіальної громади міста Києва. Засновником та власником Підприємства є територіальна громада міста Києва, від імені якої виступають Київська міська рада та уповноважені нею органи.

1.4. Підприємство не несе відповідальності по зобов'язаннях власника та органу, до сфери управління якого воно входить.

1.5. Найменування Підприємства:

1.5.1. Повне найменування Підприємства: **комунальне підприємство виконавчого органу Київської міської ради (Київської міської державної адміністрації) "Київкінофільм".**

1.5.2. Скорочене найменування Підприємства: КП "Київкінофільм".

1.6. Місцезнаходження Підприємства: бульв. Тараса Шевченка, 3, м. Київ, 01004.

II. МЕТА ТА НАПРЯМКИ ДІЯЛЬНОСТІ

2.1. Метою діяльності Підприємства є:

2.1.1. Кінообслуговування населення шляхом платного показу кінофільмів.

2.1.2. Сприяння підвищенню якості та конкурентоспроможності українського кіно.

2.1.3. Організація роботи щодо широкого використання кіно- та відеофільмів.

2.1.4. Проведення репертуарного обміну з громадськими організаціями і кіностудіями.

2.1.5. Організація та проведення фестивалів (у тому числі дитячих) у співпраці з різними країнами.

2.1.6. Удосконалення форм кінообслуговування населення міста Києва.

2.2. Основними напрямами діяльності Підприємства є:

2.2.1. Виробництво, закупівля, а також розповсюдження, прокат, копіювання, дублювання, монтаж, демонстрація і реалізація у встановленому порядку кіновідеопродукції як власного виробництва, так і такої, що належить іншим власникам, у тому числі художніх, хронікально-документальних, рекламних фільмів, оброблення кіно- та відеоплівок, створення комерційних каналів кабельного та супутникового телебачення.

2.2.2. Організація та проведення передсеансових заходів, кінопрем'єр, презентацій фільмів, кінопрограм, інформаційних показів нових фільмів, зустрічей глядачів з відомими діячами культури, Днів культури, вечорів

самостійний баланс, печатку зі своїм найменуванням, інші печатки, штампи, бланки.

Підприємство засноване на комунальній власності територіальної громади міста Києва. Засновником та власником Підприємства є територіальна громада міста Києва, від імені якої виступають Київська міська рада та уповноважені нею органи.

1.4. Підприємство не несе відповідальності по зобов'язаннях власника та органу, до сфери управління якого воно входить.

1.5. Найменування Підприємства:

1.5.1. Повне найменування Підприємства: **комунальне підприємство виконавчого органу Київради (Київської міської державної адміністрації) "Київкінофільм".**

1.5.2. Скорочене найменування Підприємства: КП "Київкінофільм".

1.6. Місцезнаходження Підприємства: бульв. Тараса Шевченка, 3, м. Київ, 01004.

II. МЕТА ТА НАПРЯМКИ ДІЯЛЬНОСТІ

2.1. Метою діяльності Підприємства є:

2.1.1. Кінообслуговування населення шляхом платного показу кінофільмів.

2.1.2. Сприяння підвищенню якості та конкурентоспроможності українського кіно.

2.1.3. Організація роботи щодо широкого використання кіно- та відеофільмів.

2.1.4. Проведення репертуарного обміну з громадськими організаціями і кіностудіями.

2.1.5. Організація та проведення фестивалів (у тому числі дитячих) у співпраці з різними країнами.

2.1.6. Удосконалення форм кінообслуговування населення міста Києва.

2.2. Основними напрямами діяльності Підприємства є:

2.2.1. Виробництво, закупівля, а також розповсюдження, прокат, копіювання, дублювання, монтаж, демонстрація і реалізація у встановленому порядку кіновідеопродукції як власного виробництва, так і такої, що належить іншим власникам, у тому числі художніх, хронікально-документальних, рекламних фільмів, оброблення кіно- та відеоплівок, створення комерційних каналів кабельного та супутникового телебачення.

2.2.2. Організація та проведення передсеансових заходів, кінопрем'єр, презентацій фільмів, кінопрограм, інформаційних показів нових фільмів, зустрічей глядачів з відомими діячами культури, Днів культури, вечорів

відпочинку, кінофестивалів, зустрічей з глядачами та інших культурних заходів.	відпочинку, кінофестивалів, зустрічей з глядачами та інших культурних заходів.
2.2.3. Проведення виховної та культурно-просвітницької роботи з глядачем за допомогою кіно- та відеозаписів із застосуванням різних форм передсеансової роботи.	2.2.3. Проведення виховної та культурно-просвітницької роботи з глядачем за допомогою кіно- та відеозаписів із застосуванням різних форм передсеансової роботи.
2.2.4. Залучення громадян України, представників українських та зарубіжних підприємств, установ та організацій до активної діяльності для пропаганди досягнень українського кіномистецтва та української культури, досягнень культури народів світу.	2.2.4. Залучення громадян України, представників українських та зарубіжних підприємств, установ та організацій до активної діяльності для пропаганди досягнень українського кіномистецтва та української культури, досягнень культури народів світу.
2.2.5. Реалізація та поширення репертуару у кіномережі міста.	2.2.5. Реалізація та поширення репертуару у кіномережі міста.
2.2.6. Сприяння у створенні та участь в організації проектів, а також програм у сфері культури та кіномистецтва.	2.2.6. Сприяння у створенні та участь в організації проектів, а також програм у сфері культури та кіномистецтва.
2.2.7. Проведення соціологічних досліджень для вивчення глядацького попиту та касового потенціалу кінострічок.	2.2.7. Проведення соціологічних досліджень для вивчення глядацького попиту та касового потенціалу кінострічок.
2.2.8. Виробництво за угодами зі студіями, іншими підприємствами або власними силами кіновідеопродукції; організація та експлуатація студій з виробництва кіновідеопродукції.	2.2.8. Виробництво за угодами зі студіями, іншими підприємствами або власними силами кіновідеопродукції; організація та експлуатація студій з виробництва кіновідеопродукції.
2.2.9. Впровадження прогресивних форм кінопоказу (система "Долбі", стереокіно, відеопроекційне кіно).	2.2.9. Впровадження прогресивних форм кінопоказу (система "Долбі", стереокіно, відеопроекційне кіно).
2.2.10. Рекламування в установленому порядку кінофільмів поточного та перспективного репертуару.	2.2.10. Рекламування в установленому порядку кінофільмів поточного та перспективного репертуару.
2.2.11. Інформування населення у засобах масової інформації про поточний та перспективний репертуар кінотеатрів.	2.2.11. Інформування населення у засобах масової інформації про поточний та перспективний репертуар кінотеатрів.
2.2.12. Рекламна діяльність, в тому числі виготовлення рекламної продукції, проведення рекламних кампаній, розробка товарних знаків, фірмового стилю, послуги з розміщення реклами в друкованих і електронних виданнях, а також у засобах масової інформації, в тому числі на власних рекламних носіях, інтернет-сайтах тощо.	2.2.12. Рекламна діяльність, в тому числі виготовлення рекламної продукції, проведення рекламних кампаній, розробка товарних знаків, фірмового стилю, послуги з розміщення реклами в друкованих і електронних виданнях, а також у засобах масової інформації, в тому числі на власних рекламних носіях, інтернет-сайтах тощо.
2.2.13. Організація та проведення роботи кіноклубів, кінолекторіїв, шоу-програм, що сприяють зростанню духовного та культурного рівня населення.	2.2.13. Організація та проведення роботи кіноклубів, кінолекторіїв, шоу-програм, що сприяють зростанню духовного та культурного рівня населення.
2.2.14. Проведення лекцій та бінарних (інтегральних) уроків з кіновідеопоказом.	2.2.14. Проведення лекцій та бінарних (інтегральних) уроків з кіновідеопоказом.
2.2.15. Організація міжнародного культурного обміну на комерційній та некомерційній основі.	2.2.15. Організація міжнародного культурного обміну на комерційній та некомерційній основі.
2.2.16. Культурно-освітня діяльність, організація, участь та проведення культурно-масових заходів, різноманітних кіно-, теле-, відеоринків і ярмарків, конференцій, семінарів, зустрічей, виставок-продаж, презентацій, аукціонів, розпродажу, конкурсів, комерційних та представницьких симпозіумів, концертів як в Україні, так і за її межами та	2.2.16. Культурно-освітня діяльність, організація, участь та проведення культурно-масових заходів, різноманітних кіно-, теле-, відеоринків і ярмарків, конференцій, семінарів, зустрічей, виставок-продаж, презентацій, аукціонів, розпродажу, конкурсів, комерційних та представницьких симпозіумів, концертів як в Україні, так і за її межами та

надання послуг фізичним і юридичним особам у підготовці та проведенні таких заходів.	надання послуг фізичним і юридичним особам у підготовці та проведенні таких заходів.
2.2.17. Створення та реалізація творів мистецтва, прикрас, виробів народних промислів, виробництво та реалізація продуктів виробничо-технічного призначення, товарів народного споживання, сувенірної продукції.	2.2.17. Створення та реалізація творів мистецтва, прикрас, виробів народних промислів, виробництво та реалізація продуктів виробничо-технічного призначення, товарів народного споживання, сувенірної продукції.
2.2.18. Організація та проведення шоу-програм за участю молодих українських виконавців, організація фан-клубів.	2.2.18. Організація та проведення шоу-програм за участю молодих українських виконавців, організація фан-клубів.
2.2.19. Розповсюдження інформаційних, бібліографічних, реферативних, рекламних видань, видань, що містять нормативні акти з виробничо-практичних питань, службових та методичних матеріалів, документації для потреб статутної діяльності Підприємства, а також матеріалів на правах рукопису, розмножених за допомогою технічних засобів відповідно до законодавства.	2.2.19. Розповсюдження інформаційних, бібліографічних, реферативних, рекламних видань, видань, що містять нормативні акти з виробничо-практичних питань, службових та методичних матеріалів, документації для потреб статутної діяльності Підприємства, а також матеріалів на правах рукопису, розмножених за допомогою технічних засобів відповідно до законодавства.
2.2.20. Організація екскурсійно-туристичної діяльності при проведенні міжнародних конкурсів та фестивалів.	2.2.20. Організація екскурсійно-туристичної діяльності при проведенні міжнародних конкурсів та фестивалів.
2.2.21. Створення елементів інфраструктури кінобізнесу та відпочинку, в тому числі організація та експлуатація центрів і комплексів розваг.	2.2.21. Створення елементів інфраструктури кінобізнесу та відпочинку, в тому числі організація та експлуатація центрів і комплексів розваг.
2.2.22. Виробництво продукції та надання послуг, необхідних для діяльності творчих колективів.	2.2.22. Виробництво продукції та надання послуг, необхідних для діяльності творчих колективів.
2.2.23. Сприяння організації та функціонуванню кінозалів та інших приміщень.	2.2.23. Сприяння організації та функціонуванню кінозалів та інших приміщень.
2.2.24. Надання методичної допомоги кінотеатрам з питань запровадження ефективних норм і методів господарювання, з економічних питань та з питань експлуатації кінообладнання.	2.2.24. Надання методичної допомоги кінотеатрам з питань запровадження ефективних норм і методів господарювання, з економічних питань та з питань експлуатації кінообладнання.
2.2.25. Перевірка, реставрація та забезпечення збереження фільмофонду.	2.2.25. Перевірка, реставрація та забезпечення збереження фільмофонду.
2.2.26. Доставка фільмокопій, транспортування за окремими до говорами, забезпечення кіно-квитками, формами статистичної звітності та бланковою продукцією.	2.2.26. Доставка фільмокопій, транспортування за окремими до говорами, забезпечення кіно-квитками, формами статистичної звітності та бланковою продукцією.
2.2.27. Сприяння в організації та фінансуванні проектів, програм у сфері культури, кіномистецтва, включаючи надання всебічної допомоги діячам культури.	2.2.27. Сприяння в організації та фінансуванні проектів, програм у сфері культури, кіномистецтва, включаючи надання всебічної допомоги діячам культури.
2.2.28. Інформаційні послуги, інформаційне та апаратне забезпечення діяльності інших підприємств.	2.2.28. Інформаційні послуги, інформаційне та апаратне забезпечення діяльності інших підприємств.
2.2.29. Прокат та ремонт побутових приладів та обладнання, теле-, аудіо-, відео- та кіноапаратури; продаж, розробка, виробництво, установка, налагодження, ремонт та обслуговування комп'ютерної та телекомунікаційної техніки, оргтехніки, апаратури загального та спеціального призначення, у тому числі для забезпечення функціонування	2.2.29. Прокат та ремонт побутових приладів та обладнання, теле-, аудіо-, відео- та кіноапаратури; продаж, розробка, виробництво, установка, налагодження, ремонт та обслуговування комп'ютерної та телекомунікаційної техніки, оргтехніки, апаратури загального та спеціального призначення, у тому числі для забезпечення функціонування

та розвитку кіномережі.

2.2.30. Організація громадського харчування, у тому числі кафе, барів, ресторанів, дитячих та літніх кафе в приміщеннях кінотеатрів, а також фірмових магазинів у встановленому законодавством порядку.

2.2.31. Діяльність у сфері оптової, роздрібної торгівлі та громадського харчування, реалізація продовольчих та непродовольчих товарів.

2.2.32. Зовнішньоекономічна діяльність відповідно до мети та видів діяльності Підприємства.

2.2.33. Надання населенню та організаціям послуг по перезапису різних носіїв інформації, оцифровці відеокасет, перекодуванню відеоформатів, відновленню та зміні структури дисків, рендерінг відео тощо.

2.3. Надання інших послуг населенню, передбачених законодавством України, що не суперечать статутним завданням Підприємства.

2.4. Для проведення діяльності, що потребує дозволу, ліцензії, патенту Підприємство одержує дозвіл (ліцензію, патент) у встановленому законодавством порядку.

III. МАЙНО ТА КОШТИ ПІДПРИЄМСТВА

3.1. Майно Підприємства належить до комунальної власності територіальної громади міста Києва і закріплене за ним на праві господарського відання.

3.2. Розмір статутного капіталу Підприємства становить 51500 (п'ятдесят одна тисяча п'ятсот) гривень.

3.3. Майно Підприємства становлять виробничі і невиробничі фонди, а також інші цінності, вартість яких відображається в самостійному балансі Підприємства.

3.4. Джерелами формування майна Підприємства є:

3.4.1. Майно та кошти, передані до статутного капіталу.

3.4.2. Доходи, одержані від реалізації продукції, послуг, інших видів господарської діяльності.

3.4.3. Доходи відоперацій з цінними паперами.

3.4.4. Кредити банків та інших кредиторів.

3.4.5. Майно, придбане в інших суб'єктів господарювання, організацій та громадян у встановленому законодавством порядку.

3.4.6. Інші джерела, не заборонені законодавством України.

3.5. Підприємство відповідно до законодавства України утворює такі фонди:

резервний фонд;

та розвитку кіномережі.

2.2.30. Організація громадського харчування, у тому числі кафе, барів, ресторанів, дитячих та літніх кафе в приміщеннях кінотеатрів, а також фірмових магазинів у встановленому законодавством порядку.

2.2.31. Діяльність у сфері оптової, роздрібної торгівлі та громадського харчування, реалізація продовольчих та непродовольчих товарів.

2.2.32. Зовнішньоекономічна діяльність відповідно до мети та видів діяльності Підприємства.

2.2.33. Надання населенню та організаціям послуг по перезапису різних носіїв інформації, оцифровці відеокасет, перекодуванню відеоформатів, відновленню та зміні структури дисків, рендерінг відео тощо.

2.3. Надання інших послуг населенню, передбачених законодавством України, що не суперечать статутним завданням Підприємства.

2.4. Для проведення діяльності, що потребує дозволу, ліцензії, патенту Підприємство одержує дозвіл (ліцензію, патент) у встановленому законодавством порядку.

III. МАЙНО ТА КОШТИ ПІДПРИЄМСТВА

3.1. Майно Підприємства належить до комунальної власності територіальної громади міста Києва і закріплене за ним на праві господарського відання.

3.2. Розмір статутного капіталу Підприємства становить 51500 (п'ятдесят одна тисяча п'ятсот) гривень.

3.3. Майно Підприємства становлять виробничі і невиробничі фонди, а також інші цінності, вартість яких відображається в самостійному балансі Підприємства.

3.4. Джерелами формування майна Підприємства є:

3.4.1. Майно та кошти, передані до статутного капіталу.

3.4.2. Доходи, одержані від реалізації продукції, послуг, інших видів господарської діяльності.

3.4.3. Доходи відоперацій з цінними паперами.

3.4.4. Кредити банків та інших кредиторів.

3.4.5. Майно, придбане в інших суб'єктів господарювання, організацій та громадян у встановленому законодавством порядку.

3.4.6. Інші джерела, не заборонені законодавством України.

3.5. Підприємство відповідно до законодавства України утворює такі фонди:

резервний фонд;

фонд споживання (оплати праці);
фонд розвитку виробництва;
інші фонди, не заборонені законодавством України.

Зазначені фонди утворюються за рахунок чистого прибутку. Порядок використання цих фондів визначається директором Підприємства відповідно до затвердженого фінансового плану.

3.6. Підприємство має право виключно за згодою власника або уповноваженого ним органу відчужувати закріплене за ним майно, здавати в оренду або в безоплатне користування (позичку), передавати в заставу нерухоме майно, обладнання, інвентар та інші цінності, а також списувати з балансу основні засоби в установленому порядку.

IV. ПРАВА ТА ОБОВ'ЯЗКИ ПІДПРИЄМСТВА

4.1. Для виконання статутних завдань Підприємство має право:

4.1.1. Без обмежень самостійно та відповідно до положень Статуту здійснювати будь-яку підприємницьку діяльність, не заборонену законом.

4.1.2. Відкривати поточні, валютні та інші рахунки для зберігання коштів і здійснення всіх видів розрахункових, кредитних і касових операцій в установах банків України і за кордоном.

4.1.3. Укладати угоди (договори, контракти) з юридичними та фізичними особами як в Україні, так і за її межами у встановленому законодавством порядку, включаючи проведення операцій з реінвестицій та торговельних операцій на території України, відповідно до законодавчих актів України.

4.1.4. Володіти, користуватися і розпоряджатися майном відповідно до вимог законодавства та Статуту, а також об'єктами та результатами інвестицій.

4.1.5. Встановлювати прямі господарські, комерційні, інформаційні зв'язки з українськими та закордонними підприємствами, організаціями, установами різних форм власності та фізичними особами з усіх напрямів своєї діяльності.

4.1.6. Придбавати необхідне Підприємству майно у громадян і юридичних осіб безпосередньо або через посередників за цінами і на умовах, що визначаються за домовленістю сторін, якщо це не суперечить законодавству України, без обмеження за обсягом і номенклатурою.

4.1.7. Здійснювати, за згодою власника або уповноваженого ним органу, продаж, міну, надання в орендне користування рухомого (автотранспортні засоби, механізми, спеціальна техніка тощо) та нерухомого (будинки, споруди тощо) майна, придбаного, побудованого чи реконструйованого за рахунок прибутку або інших позабюджетних

фонд споживання (оплати праці);
фонд розвитку виробництва;
інші фонди, не заборонені законодавством України.

Зазначені фонди утворюються за рахунок чистого прибутку. Порядок використання цих фондів визначається директором Підприємства відповідно до затвердженого фінансового плану.

3.6. Підприємство має право виключно за згодою власника або уповноваженого ним органу відчужувати закріплене за ним майно, здавати в оренду або в безоплатне користування (позичку), передавати в заставу нерухоме майно, обладнання, інвентар та інші цінності, а також списувати з балансу основні засоби в установленому порядку.

IV. ПРАВА ТА ОБОВ'ЯЗКИ ПІДПРИЄМСТВА

4.1. Для виконання статутних завдань Підприємство має право:

4.1.1. Без обмежень самостійно та відповідно до положень Статуту здійснювати будь-яку підприємницьку діяльність, не заборонену законом.

4.1.2. Відкривати поточні, валютні та інші рахунки для зберігання коштів і здійснення всіх видів розрахункових, кредитних і касових операцій в установах банків України і за кордоном.

4.1.3. Укладати угоди (договори, контракти) з юридичними та фізичними особами як в Україні, так і за її межами у встановленому законодавством порядку, включаючи проведення операцій з реінвестицій та торговельних операцій на території України, відповідно до законодавчих актів України.

4.1.4. Володіти, користуватися і розпоряджатися майном відповідно до вимог законодавства та Статуту, а також об'єктами та результатами інвестицій.

4.1.5. Встановлювати прямі господарські, комерційні, інформаційні зв'язки з українськими та закордонними підприємствами, організаціями, установами різних форм власності та фізичними особами з усіх напрямів своєї діяльності.

4.1.6. Придбавати необхідне Підприємству майно у громадян і юридичних осіб безпосередньо або через посередників за цінами і на умовах, що визначаються за домовленістю сторін, якщо це не суперечить законодавству України, без обмеження за обсягом і номенклатурою.

4.1.7. Здійснювати, за згодою власника або уповноваженого ним органу, продаж, міну, надання в орендне користування рухомого (автотранспортні засоби, механізми, спеціальна техніка тощо) та нерухомого (будинки, споруди тощо) майна, придбаного, побудованого чи реконструйованого за рахунок прибутку або інших позабюджетних

надходжень у результаті здійснення господарської діяльності.

4.1.8. Залучати кошти, інші фінансові та майнові ресурси у вигляді кредитів і позик, або шляхом випуску та розміщення в установленому законодавством порядку цінних паперів та на підставі відповідних угод.

4.1.9. Користуватися банківськими кредитами з урахуванням відповідальності за цільове їх використання і своєчасне повернення, залучати інвестиції в порядку, передбаченому законодавством України.

4.1.10. Встановлювати згідно із законодавством вільні ціни на продукцію, роботи і послуги, якщо інше не визначено законодавством України та рішеннями власника.

4.1.11. Одержувати в установленому порядку від органів місцевого самоврядування, підприємств, установ та організацій інформацію, документи, інші матеріали, а від місцевих органів державної статистики - статистичні дані, необхідні для виконання покладених на нього завдань.

4.1.12. Скликати в установленому порядку наради з питань, що належать до компетенції Підприємства.

4.1.13. Здійснювати функції замовника відповідно до законодавства України.

4.1.14. Здійснювати підготовку, перепідготовку та підвищення кваліфікації працівників Підприємства.

4.1.15. Направляти у відрядження в межах України та за її межі працівників Підприємства та інших осіб, що виконують завдання Підприємства.

4.1.16. Здійснювати самостійну зовнішньоекономічну діяльність на засадах валютної самоокупності та самофінансування, проводячи експортно-імпортні операції та інші види зовнішньоекономічної діяльності, які відповідають меті та основним завданням Підприємства, як безпосередньо, так і через своїх представників або посередників.

4.1.17. Створювати постійні та тимчасові колективи (робочі групи) для виконання статутних завдань, залучати висококваліфікованих фахівців на договірних засадах, складати штатний розпис Підприємства, його структурних підрозділів, затверджувати форми, системи та розміри оплати праці відповідно до трудових колективних договорів.

4.1.18. Брати участь у конкурсах інвестиційних проектів, спрямованих на розвиток інфраструктури міста, в порядку і на підставах, визначених законодавством України.

4.1.19. Звертатися за захистом своїх прав до відповідних судових органів України, набувати статусу позивача, відповідача, третьої особи та користуватися усіма процесуальними правами, передбаченими процесуальним законодавством України.

надходжень у результаті здійснення господарської діяльності.

4.1.8. Залучати кошти, інші фінансові та майнові ресурси у вигляді кредитів і позик, або шляхом випуску та розміщення в установленому законодавством порядку цінних паперів та на підставі відповідних угод.

4.1.9. Користуватися банківськими кредитами з урахуванням відповідальності за цільове їх використання і своєчасне повернення, залучати інвестиції в порядку, передбаченому законодавством України.

4.1.10. Встановлювати згідно із законодавством вільні ціни на продукцію, роботи і послуги, якщо інше не визначено законодавством України та рішеннями власника.

4.1.11. Одержувати в установленому порядку від органів місцевого самоврядування, підприємств, установ та організацій інформацію, документи, інші матеріали, а від місцевих органів державної статистики - статистичні дані, необхідні для виконання покладених на нього завдань.

4.1.12. Скликати в установленому порядку наради з питань, що належать до компетенції Підприємства.

4.1.13. Здійснювати функції замовника відповідно до законодавства України.

4.1.14. Здійснювати підготовку, перепідготовку та підвищення кваліфікації працівників Підприємства.

4.1.15. Направляти у відрядження в межах України та за її межі працівників Підприємства та інших осіб, що виконують завдання Підприємства.

4.1.16. Здійснювати самостійну зовнішньоекономічну діяльність на засадах валютної самоокупності та самофінансування, проводячи експортно-імпортні операції та інші види зовнішньоекономічної діяльності, які відповідають меті та основним завданням Підприємства, як безпосередньо, так і через своїх представників або посередників.

4.1.17. Створювати постійні та тимчасові колективи (робочі групи) для виконання статутних завдань, залучати висококваліфікованих фахівців на договірних засадах, складати штатний розпис Підприємства, його структурних підрозділів, затверджувати форми, системи та розміри оплати праці відповідно до трудових колективних договорів.

4.1.18. Брати участь у конкурсах інвестиційних проектів, спрямованих на розвиток інфраструктури міста, в порядку і на підставах, визначених законодавством України.

4.1.19. Звертатися за захистом своїх прав до відповідних судових органів України, набувати статусу позивача, відповідача, третьої особи та користуватися усіма процесуальними правами, передбаченими процесуальним законодавством України.

4.1.20. Користуватись іншими правами, визначеними законодавством України. 4.2. Обов'язки Підприємства: 4.2.1. Першочерговим обов'язком Підприємства є завдання, визначені Київською міською радою, Київським міським головою, виконавчим органом Київської міської ради (Київською міською державною адміністрацією). 4.2.2. Забезпечення своєчасної сплати податків та інших відрахувань до державного та міського бюджетів згідно з законодавством. 4.2.3. Своєчасне та якісне виконання робіт та надання послуг відповідно до Статуту Підприємства. 4.2.4. Забезпечення цільового використання коштів, спрямованих на фінансування будівництва, реконструкції та капітального ремонту об'єктів. 4.2.5. Створення належних умов для високопродуктивної праці, дотримання правил і норм охорони праці та соціального страхування. 4.2.6. Вжиття заходів з метою підвищення матеріальної зацікавленості працівників, забезпечення економного і раціонального використання фонду споживання (оплати праці), своєчасних розрахунків із працівниками Підприємства. 4.2.7. Виконання норм і вимог щодо охорони навколишнього природного середовища та забезпечення екологічної безпеки. 4.2.8. Здійснення бухгалтерського та статистичного обліку, складання та подання відповідним органам звітності з усіх видів діяльності за затвердженою формою в установленому порядку. 4.2.9. Виконання інших обов'язків, передбачених законодавством. V. УПРАВЛІННЯ ПІДПРИЄМСТВОМ 5.1. Управління Підприємством здійснює директор. 5.2. Директора призначає на посаду Київський міський голова шляхом укладання з ним контракту за результатами конкурсного відбору в установленому порядку. 5.3. Директор Підприємства: 5.3.1. Без доручення представляє Підприємство у відносинах з юридичними особами будь-яких форм власності та фізичними особами, в тому числі нерезидентами, в судах. 5.3.2. Самостійно вирішує питання діяльності Підприємства відповідно до законодавства України, укладеного контракту та цього Статуту, за винятком тих, що віднесені до компетенції власника та інших органів управління Підприємством.	4.1.20. Користуватись іншими правами, визначеними законодавством України. 4.2. Обов'язки Підприємства: 4.2.1. Першочерговим обов'язком Підприємства є завдання, визначені Київською міською радою, Київським міським головою, виконавчим органом Київської міської ради (Київською міською державною адміністрацією). 4.2.2. Забезпечення своєчасної сплати податків та інших відрахувань до державного та міського бюджетів згідно з законодавством. 4.2.3. Своєчасне та якісне виконання робіт та надання послуг відповідно до Статуту Підприємства. 4.2.4. Забезпечення цільового використання коштів, спрямованих на фінансування будівництва, реконструкції та капітального ремонту об'єктів. 4.2.5. Створення належних умов для високопродуктивної праці, дотримання правил і норм охорони праці та соціального страхування. 4.2.6. Вжиття заходів з метою підвищення матеріальної зацікавленості працівників, забезпечення економного і раціонального використання фонду споживання (оплати праці), своєчасних розрахунків із працівниками Підприємства. 4.2.7. Виконання норм і вимог щодо охорони навколишнього природного середовища та забезпечення екологічної безпеки. 4.2.8. Здійснення бухгалтерського та статистичного обліку, складання та подання відповідним органам звітності з усіх видів діяльності за затвердженою формою в установленому порядку. 4.2.9. Виконання інших обов'язків, передбачених законодавством. V. УПРАВЛІННЯ ПІДПРИЄМСТВОМ 5.1. Управління Підприємством здійснює директор. 5.2. Директора призначає на посаду Київський міський голова шляхом укладання з ним контракту за результатами конкурсного відбору в установленому порядку. 5.3. Директор Підприємства: 5.3.1. Без доручення представляє Підприємство у відносинах з юридичними особами будь-яких форм власності та фізичними особами, в тому числі нерезидентами, в судах. 5.3.2. Самостійно вирішує питання діяльності Підприємства відповідно до законодавства України, укладеного контракту та цього Статуту, за винятком тих, що віднесені до компетенції власника та інших органів управління Підприємством.

5.3.3. Відкриває рахунки Підприємства в установах банків, розпоряджається коштами Підприємства та здійснює перший підпис на фінансових і бухгалтерських документах Підприємства, перерозподіляє кошти серед окремих статей витрат бюджету Підприємства та видає довіреності.

5.3.4. Розпоряджається майном Підприємства в установленому порядку; укладає від імені Підприємства будь-які угоди (договори, контракти), в тому числі зовнішньоекономічні; визначає вартість товарів, робіт та послуг, які реалізуються, надаються Підприємством; приймає рішення про подання претензій і позовів до юридичних осіб усіх форм власності та фізичних осіб, в тому числі нерезидентів.

5.3.5. Затверджує положення структурних підрозділів Підприємства.

5.3.6. Затверджує структуру та штатний розпис Підприємства; призначає на посаду та звільняє з посади працівників Підприємства; визначає посадові обов'язки та розмір посадових окладів; вживає заходів щодо заохочення та накладає стягнення на працівників Підприємства.

5.3.7. Забезпечує додержання законності в діяльності Підприємства, своєчасне та якісне виконання вимог нормативних актів, окремих доручень Київської міської ради, виконавчого органу Київської міської ради (Київської міської державної адміністрації), а також Київського міського голови.

5.3.8. Видає накази, що є обов'язковими для виконання працівниками Підприємства та здійснює контроль за їх виконанням.

5.3.9. Виконує інші функції, передбачені цим Статутом та законодавством України. До компетенції директора відноситься вирішення всіх інших питань, за винятком віднесених до компетенції власника.

5.5. Відповідальність за правильність ведення, відповідність діючому законодавству України та достовірність бухгалтерського і податкового обліку, а також статистичної звітності Підприємства покладається на директора та головного бухгалтера Підприємства.

VI. ТРУДОВИЙ КОЛЕКТИВ ТА ЙОГО САМОВРЯДУВАННЯ

6.1. Трудовий колектив Підприємства становлять усі громадяни, які своєю працею беруть участь у його діяльності на основі трудового договору (контракту, угоди) або інших форм, що регулюють трудові відносини працівника з Підприємством.

6.2. Повноваження трудового колективу Підприємства реалізуються загальними зборами (конференцією) та їхнім виборним органом - профспілковим комітетом.

5.3.3. Відкриває рахунки Підприємства в установах банків, розпоряджається коштами Підприємства та здійснює перший підпис на фінансових і бухгалтерських документах Підприємства, перерозподіляє кошти серед окремих статей витрат бюджету Підприємства та видає довіреності.

5.3.4. Розпоряджається майном Підприємства в установленому порядку; укладає від імені Підприємства будь-які угоди (договори, контракти), в тому числі зовнішньоекономічні; визначає вартість товарів, робіт та послуг, які реалізуються, надаються Підприємством; приймає рішення про подання претензій і позовів до юридичних осіб усіх форм власності та фізичних осіб, в тому числі нерезидентів.

5.3.5. Затверджує положення структурних підрозділів Підприємства.

5.3.6. Затверджує структуру та штатний розпис Підприємства; призначає на посаду та звільняє з посади працівників Підприємства; визначає посадові обов'язки та розмір посадових окладів; вживає заходів щодо заохочення та накладає стягнення на працівників Підприємства.

5.3.7. Забезпечує додержання законності в діяльності Підприємства, своєчасне та якісне виконання вимог нормативних актів, окремих доручень Київської міської ради, виконавчого органу Київської міської ради (Київської міської державної адміністрації), а також Київського міського голови.

5.3.8. Видає накази, що є обов'язковими для виконання працівниками Підприємства та здійснює контроль за їх виконанням.

5.3.9. Виконує інші функції, передбачені цим Статутом та законодавством України. До компетенції директора відноситься вирішення всіх інших питань, за винятком віднесених до компетенції власника.

5.5. Відповідальність за правильність ведення, відповідність діючому законодавству України та достовірність бухгалтерського і податкового обліку, а також статистичної звітності Підприємства покладається на директора та головного бухгалтера Підприємства.

VI. ТРУДОВИЙ КОЛЕКТИВ ТА ЙОГО САМОВРЯДУВАННЯ

6.1. Трудовий колектив Підприємства становлять усі громадяни, які своєю працею беруть участь у його діяльності на основі трудового договору (контракту, угоди) або інших форм, що регулюють трудові відносини працівника з Підприємством.

6.2. Повноваження трудового колективу Підприємства реалізуються загальними зборами (конференцією) та їхнім виборним органом - профспілковим комітетом.

6.3. Трудовий колектив Підприємства безпосередньо або через уповноважений ним орган:

6.3.1. Розглядає і затверджує проект колективного договору Підприємства;

6.3.2. Розглядає й вирішує відповідно до законодавства питання самоврядування трудового колективу.

6.3.3. Бере участь у матеріальному і моральному стимулюванні продуктивної праці.

6.4. Виробничі, трудові і соціально-економічні відносини трудового колективу з роботодавцем регулюються колективним договором.

6.5. Право укладання колективного договору від імені роботодавця надається директору, від імені трудового колективу - профспілковому органу, а в разі його відсутності - представникам працівників, обраним та уповноваженим трудовим колективом.

6.6. Колективний договір підлягає повідомній реєстрації у встановленому порядку.

VII. ГОСПОДАРСЬКА ТА СОЦІАЛЬНА ДІЯЛЬНІСТЬ ПІДПРИЄМСТВА

7.1. Основним узагальнюючим показником фінансових результатів господарської діяльності Підприємства є прибуток.

Прибуток Підприємства використовується виключно в порядку, визначеному Київською міською радою.

Відрахування частини прибутку до бюджету міста Києва здійснюються в порядку, визначеному Київською міською радою.

7.2. Підприємство забезпечує ведення оперативного та бухгалтерського обліку результатів своєї діяльності і складає фінансову, статистичну та іншу звітність у порядку, встановленому законодавством України. Фінансова звітність Підприємства надається Департаменту комунальної власності м. Києва виконавчого органу Київської міської ради (Київської міської державної адміністрації) в установленому порядку.

7.3. Планування фінансово-господарської діяльності здійснюється Підприємством шляхом складання у порядку та за формою, що визначаються виконавчим органом Київської міської ради (Київською міською державною адміністрацією), річних фінансових планів, які затверджує Департамент комунальної власності м. Києва виконавчого органу Київської міської ради (Київської міської державної адміністрації).

Керівник Підприємства зобов'язаний спрямовувати діяльність Підприємства на виконання річного фінансового плану з метою

6.3. Трудовий колектив Підприємства безпосередньо або через уповноважений ним орган:

6.3.1. Розглядає і затверджує проект колективного договору Підприємства;

6.3.2. Розглядає й вирішує відповідно до законодавства питання самоврядування трудового колективу.

6.3.3. Бере участь у матеріальному і моральному стимулюванні продуктивної праці.

6.4. Виробничі, трудові і соціально-економічні відносини трудового колективу з роботодавцем регулюються колективним договором.

6.5. Право укладання колективного договору від імені роботодавця надається директору, від імені трудового колективу - профспілковому органу, а в разі його відсутності - представникам працівників, обраним та уповноваженим трудовим колективом.

6.6. Колективний договір підлягає повідомній реєстрації у встановленому порядку.

VII. ГОСПОДАРСЬКА ТА СОЦІАЛЬНА ДІЯЛЬНІСТЬ ПІДПРИЄМСТВА

7.1. Основним узагальнюючим показником фінансових результатів господарської діяльності Підприємства є прибуток.

Прибуток Підприємства використовується виключно в порядку, визначеному Київською міською радою.

Відрахування частини прибутку до бюджету міста Києва здійснюються в порядку, визначеному Київською міською радою.

7.2. Підприємство забезпечує ведення оперативного та бухгалтерського обліку результатів своєї діяльності і складає фінансову, статистичну та іншу звітність у порядку, встановленому законодавством України. Фінансова звітність Підприємства надається Департаменту комунальної власності м. Києва виконавчого органу Київської міської ради (Київської міської державної адміністрації) в установленому порядку.

7.3. Планування фінансово-господарської діяльності здійснюється Підприємством шляхом складання у порядку та за формою, що визначаються виконавчим органом Київської міської ради (Київською міською державною адміністрацією), річних фінансових планів, які затверджує Департамент комунальної власності м. Києва виконавчого органу Київської міської ради (Київської міської державної адміністрації).

Керівник Підприємства зобов'язаний спрямовувати діяльність Підприємства на виконання річного фінансового плану з метою

одержання запланованих сум доходів та чистого прибутку, не припускаючись при цьому невиробничих витрат, не передбачених річним фінансовим планом.

Підприємство звітує про стан виконання річного фінансового плану в порядку та за формою, що визначаються Департаментом комунальної власності м. Києва виконавчого органу Київської міської ради (Київської міської державної адміністрації).

7.4. Перевірка діяльності Підприємства проводиться контролюючими органами відповідно до законодавства України.

7.5. Директор Підприємства несе персональну відповідальність за виконання затвердженого фінансового плану.

7.6. Питання соціального розвитку, зокрема поліпшення умов праці, життя та здоров'я, забезпечення гарантій медичного страхування членів трудового колективу, вирішуються директором Підприємства за участю профспілкового комітету Підприємства.

VIII. ЗОВНІШНЬОЕКОНОМІЧНА ДІЯЛЬНІСТЬ

8.1. Підприємство самостійно здійснює зовнішньоекономічну діяльність, для чого вступає у відносини з іншими підприємствами, організаціями, юридичними, а також фізичними особами інших країн згідно з метою і предметом діяльності Підприємства у межах, встановлених законодавством України.

8.2. У процесі ведення зовнішньоекономічної діяльності Підприємство користується у повному обсязі, правами юридичної особи згідно із законодавством України та з цим Статутом.

8.3. Валютна виручка, одержана Підприємством у результаті зовнішньоекономічної діяльності, зараховується на валютний рахунок Підприємства і використовується відповідно до законодавства України.

8.4. Підприємство самостійно веде експортно-імпортні операції або доручає їх ведення спеціалізованим зовнішньоекономічним (торговим) організаціям на договірній основі.

IX. ПРИПИНЕННЯ ПІДПРИЄМСТВА

9.1. Підприємство припиняється у разі його реорганізації (злиття, приєднання, поділу, перетворення) або ліквідації.

9.2. Реорганізація або ліквідація Підприємства може бути здійснена:

на підставі рішення власника у встановленому законодавством України порядку;

на підставі рішення суду у порядку та випадках, що передбачені законодавством України.

одержання запланованих сум доходів та чистого прибутку, не припускаючись при цьому невиробничих витрат, не передбачених річним фінансовим планом.

Підприємство звітує про стан виконання річного фінансового плану в порядку та за формою, що визначаються Департаментом комунальної власності м. Києва виконавчого органу Київської міської ради (Київської міської державної адміністрації).

7.4. Перевірка діяльності Підприємства проводиться контролюючими органами відповідно до законодавства України.

7.5. Директор Підприємства несе персональну відповідальність за виконання затвердженого фінансового плану.

7.6. Питання соціального розвитку, зокрема поліпшення умов праці, життя та здоров'я, забезпечення гарантій медичного страхування членів трудового колективу, вирішуються директором Підприємства за участю профспілкового комітету Підприємства.

VIII. ЗОВНІШНЬОЕКОНОМІЧНА ДІЯЛЬНІСТЬ

8.1. Підприємство самостійно здійснює зовнішньоекономічну діяльність, для чого вступає у відносини з іншими підприємствами, організаціями, юридичними, а також фізичними особами інших країн згідно з метою і предметом діяльності Підприємства у межах, встановлених законодавством України.

8.2. У процесі ведення зовнішньоекономічної діяльності Підприємство користується у повному обсязі, правами юридичної особи згідно із законодавством України та з цим Статутом.

8.3. Валютна виручка, одержана Підприємством у результаті зовнішньоекономічної діяльності, зараховується на валютний рахунок Підприємства і використовується відповідно до законодавства України.

8.4. Підприємство самостійно веде експортно-імпортні операції або доручає їх ведення спеціалізованим зовнішньоекономічним (торговим) організаціям на договірній основі.

IX. ПРИПИНЕННЯ ПІДПРИЄМСТВА

9.1. Підприємство припиняється у разі його реорганізації (злиття, приєднання, поділу, перетворення) або ліквідації.

9.2. Реорганізація або ліквідація Підприємства може бути здійснена:

на підставі рішення власника у встановленому законодавством України порядку;

на підставі рішення суду у порядку та випадках, що передбачені законодавством України.

9.3. Реорганізація чи ліквідація Підприємства здійснюється комісією з припинення, яка утворюється власником або органом, що прийняв рішення про припинення. Порядок і строки проведення припинення Підприємства, а також строки заяви претензій кредиторами визначаються власником або органом, що прийняв рішення про припинення Підприємства. 9.4. З моменту призначення комісії з припинення до неї переходять повноваження щодо управління Підприємством. Комісія з припинення складає передавальний акт (розподільчий баланс, проміжний ліквідаційний баланс, ліквідаційний баланс) і подає його на затвердження в порядку, визначеному органом, який прийняв рішення про припинення Підприємства. 9.5. Реорганізація чи ліквідація Підприємства вважаються завершеними, Підприємство таким, що припинене, з дати внесення до Єдиного державного реєстру юридичних осіб, фізичних осіб - підприємців та громадських формувань запису про державну реєстрацію припинення юридичної особи. 9.6. При реорганізації або ліквідації Підприємства працівникам, які звільняються, гарантується додержання їхніх прав та інтересів відповідно до трудового законодавства України. 9.7. Зміни до Статуту вносяться у тому ж порядку, в якому він був затверджений.	9.3. Реорганізація чи ліквідація Підприємства здійснюється комісією з припинення, яка утворюється власником або органом, що прийняв рішення про припинення. Порядок і строки проведення припинення Підприємства, а також строки заяви претензій кредиторами визначаються власником або органом, що прийняв рішення про припинення Підприємства. 9.4. З моменту призначення комісії з припинення до неї переходять повноваження щодо управління Підприємством. Комісія з припинення складає передавальний акт (розподільчий баланс, проміжний ліквідаційний баланс, ліквідаційний баланс) і подає його на затвердження в порядку, визначеному органом, який прийняв рішення про припинення Підприємства. 9.5. Реорганізація чи ліквідація Підприємства вважаються завершеними, Підприємство таким, що припинене, з дати внесення до Єдиного державного реєстру юридичних осіб, фізичних осіб - підприємців та громадських формувань запису про державну реєстрацію припинення юридичної особи. 9.6. При реорганізації або ліквідації Підприємства працівникам, які звільняються, гарантується додержання їхніх прав та інтересів відповідно до трудового законодавства України. 9.7. Зміни до Статуту вносяться у тому ж порядку, в якому він був затверджений.

ДЕПУТАТ

КИЇВСЬКОЇ МІСЬКОЇ РАДИ VIII СКЛИКАННЯ

"6" листопада 2017 р. № 08/273-068-335

Заступнику Київського міського голови – секретарю Київської міської ради Прокопіву В.В.

Шановний Володимире Володимировичу!

Відповідно до статей 26, 29 Регламенту Київської міської ради, затвердженого Рішенням Київської міської ради від 07.07.2016 р. №579/579, направляю проект рішення Київської міської ради «Про внесення змін до рішення Київської міської ради від 22 червня 2017 року № 611/2773 «Про реорганізацію комунального підприємства виконавчого органу Київської міської ради (Київської міської державної адміністрації) Кінотеатр «Екран» для подальшого розгляду в установленому порядку.

Додатки:

1. Проект рішення Київської міської ради з додатком на 7 арк.
2. Пояснювальна записка на 2 арк.
3. Порівняльна таблиця до проекту рішення на 7 арк.
4. Електронна версія зазначених документів.

З повагою

Депутат Київської міської ради **В. Муха**

Виконавець:
Хоменко Д.Ю.
(068) 816-12-78

08/231-2581/ПР
18.10.2017

КИЇВСЬКА МІСЬКА РАДА

V сесія VIII скликання

№ 3

РІШЕННЯ

_____№_____

Про надання дозволу на розроблення проекту землеустрою щодо відведення земельної ділянки Національному музею історії України у Другій світовій війні. Меморіальному комплексу на вул. Лаврській у Печерському районі м. Києва для експлуатації та обслуговування Меморіального комплексу та благоустрою і озеленення території

Київська міська рада
Департамент земельних ресурсів
Код земельної ділянки:
82:072:0089

Проект рішення (екз.1)
ПР-14534
від 17.10.2017 до справи
К-31574

2 347015 045342

Розглянувши клопотання про надання дозволу на розроблення проекту землеустрою щодо відведення земельної ділянки Національному музею історії України у Другій світовій війні. Меморіальному комплексу на вул. Лаврській у Печерському районі м. Києва та додані документи, керуючись статтями 9, 123 Земельного кодексу України, Законом України „Про внесення змін до деяких законодавчих актів України щодо розмежування земель державної та комунальної власності", пунктом 34 частини 1 статті 26 Закону України „Про місцеве самоврядування в Україні", Київська міська рада

ВИРІШИЛА:

1. Надати дозвіл на розроблення проекту землеустрою щодо відведення земельної ділянки Національному музею історії України у Другій світовій війні. Меморіальному комплексу на вул. Лаврській у Печерському районі м. Києва орієнтовною площею 0,41 га (земельна ділянка комунальної власності територіальної громади міста Києва) в постійне користування для експлуатації та обслуговування Меморіального комплексу та благоустрою і озеленення території згідно з план-схемою (додаток до рішення) (К-31574).

2. Контроль за виконанням цього рішення покласти на постійну комісію Київської міської ради з питань містобудування, архітектури та землекористування.

Київський міський голова В.Кличко

виготовлено за допомогою ПК "Кадастр"

Оператор Шинкерчук Оксана Олексіївна

ПОДАННЯ:

Заступник голови Київської міської державної адміністрації — О.Спасибко

Директор Департаменту земельних ресурсів виконавчого органу Київської міської ради (Київської міської державної адміністрації) — О.Поліщук

в.о. Начальник управління аналітично-правової роботи Департаменту земельних ресурсів виконавчого органу Київської міської ради (Київської міської державної адміністрації) — А.Гавриш

ПОГОДЖЕНО:

Постійна комісія Київської міської ради з питань містобудування, архітектури та землекористування

Голова — О.Міщенко

Секретар — І.Картавий

Начальник управління правового забезпечення діяльності Київської міської ради — В. Слончак

Постійна комісія Київської міської ради з питань культури, туризму та інформаційної політики

Голова — В. Муха

Секретар — О. Поживанов

Постійна комісія Київської міської ради з питань екологічної політики

Голова — К. Яловий

Секретар — О. Новіков

ПОЯСНЮВАЛЬНА ЗАПИСКА

№ ПЗ-27006 від 02.10.2017

до проекту рішення Київської міської ради:

Про надання дозволу на розроблення проекту землеустрою щодо відведення земельної ділянки Національному музею історії України у Другій світовій війні. Меморіальному комплексу на вул. Лаврській у Печерському районі м. Києва для експлуатації та обслуговування Меморіального комплексу та благоустрою і озеленення території

До справи
№ К-31574

2 347015 370062

1. Юридична особа:

Назва	***Національний музей історії України у Другій світовій війні.Меморіальний комплекс***
Клопотання	***від 22.09.2017 № К-31574***

2. Відомості про земельну ділянку (кадастровий № 8000000000:82:072:0089к)

Місце розташування (адреса)	***м. Київ, р-н Печерський, вул. Лаврська***
Площа	***0,41 га***
Вид та термін користування	***Постійне користування***
Вид використання	***для експлуатації та обслуговування Меморіального комплексу та благоустрою і озеленення території***

3. Обґрунтування прийняття рішення

На клопотання зацікавленої особи відповідно до ст. 9, 123 Земельного кодексу України та Порядку набуття прав на землю із земель комунальної власності у місті Києві, затвердженого рішенням Київради від 20.04.2017 № 241/2463, Департаментом земельних ресурсів виконавчого органу Київської міської ради (Київської міської державної адміністрації) розроблено проект рішення Київської міської ради.

4. Мета прийняття рішення.

Метою прийняття рішення є забезпечення реалізації встановленого Земельним кодексом України права особи на оформлення права користування (власності) на землю.

5. Особливі характеристики ділянки.

Наявність будівель і споруд на ділянці:

Вільна від капітальної забудови . Заасфальтована.

Інші особливості:

Ділянка примикає безпосередньо до земельної ділянки площею 10,42 га у пров. Запечерному, 2 (кадастровий номер 8000000000:82:072:0009), яка рішенням Київської міської ради від 17.09.2009 № 238/2307 була надана в постійне користування Меморіальному комплексу "Національний музей історії Великої Вітчизняної Війни 1941-1945 років" для експлуатації та обслуговування будівель і споруд меморіалу (державний акт на право постійного користування земельною ділянкою від 05.03.2010 № 02-9-00115). Відповідно до Генерального плану міста територія за функціональним призначенням належить до території громадських будівель та споруд (існуючі). Детальний план території відсутній.

6. Стан нормативно-правової бази у даній сфері правового регулювання.

Загальні засади та порядок отримання дозволу на розроблення документації із землеустрою визначено ст. 9, 123 Земельного кодексу України.

7. Фінансово-економічне обґрунтування.

Реалізація рішення не потребує додаткових витрат міського бюджету.

8. Прогноз соціально-економічних та інших наслідків прийняття рішення.

Наслідками прийняття розробленого проекту рішення стане:

- реалізація зацікавленою особою своїх прав щодо використання земельної ділянки;

Доповідач: директор Департаменту земельних ресурсів Поліщук О.Г.

Директор Департаменту
земельних ресурсів **Поліщук О.Г.**

виготовлено за допомогою ПК "Кедастр"

Оператор Шинкарчук Оксана Олексіївна

Заступник міського голови –
секретар Київської міської ради

Міщенку О.Г.
Мусі В.В.
Яловому К.В.
Слончаку В.В.

Прошу розглянути проект рішення від 18.10.2017 №08/231-2581/ПР в установленому порядку.

Пихтіній О.М.

Для контролю за проходженням та тиражування.

Юнаковій С.М.
Старостенко Г.В. – до відома
Пантелеєву П.О. – до відома

В.ПРОКОПІВ

"23" жовтня 2017 року
№ 08/231 – 2581/ПР

08/231-2581/ПР
18.10.2017

ВИКОНАВЧИЙ ОРГАН КИЇВСЬКОЇ МІСЬКОЇ РАДИ
(КИЇВСЬКА МІСЬКА ДЕРЖАВНА АДМІНІСТРАЦІЯ)

ДЕПАРТАМЕНТ ЗЕМЕЛЬНИХ РЕСУРСІВ

вул. Хрещатик, 32-а, м. Київ, 01601, тел. (044) 279-58-72, ф. (044) 288-07-57,
КБУ" Контактний центр міста Києва"(044) 15-51, E-mail: dzr@kievcity.gov.ua Код ЄДРПОУ 26199097

18.10.2017 № 057052-18387
на № _____ від

Заступнику міського голови –
секретарю Київради
В. ПРОКОПІВУ

Шановний Володимире Володимировичу!

Департамент земельних ресурсів виконавчого органу Київської міської ради (Київської міської державної адміністрації) підготував проект рішення Київської міської ради "Про надання дозволу на розроблення проекту землеустрою щодо відведення земельної ділянки Національному музею історії України у Другій світовій війні. Меморіальному комплексу на вул. Лаврській у Печерському районі м. Києва для експлуатації та обслуговування Меморіального комплексу та благоустрою і озеленення території " (справа К-31574) та направляє для подальшого розгляду у відповідних комісіях Київської міської ради, відповідно до регламенту Київської міської ради, затвердженого рішенням Київради від 07.07.2016 № 579/579.

З повагою
Директор О. Поліщук

Додаток № 1
до рішення Київської міської ради
від _____ № _____

План-схема
до згоди на розроблення проекту землеустрою щодо відведення земельної ділянки

клопотання	**- від 22.09.2017 № К-31574**
код земельної ділянки	**- 82:072:0089к**
юридична/фізична особа	**- Національний музей історії України у Другій світовій війні.Меморіальний комплекс**
адреса земельної ділянки	**- м. Київ, р-н Печерський, вул. Лаврська**
вид землекористування	**- постійне користування**
вид використання земельної ділянки	**- для експлуатації та обслуговування Меморіального комплексу та благоустрою і озеленення території**
орієнтовний розмір	**- 0,41 га**

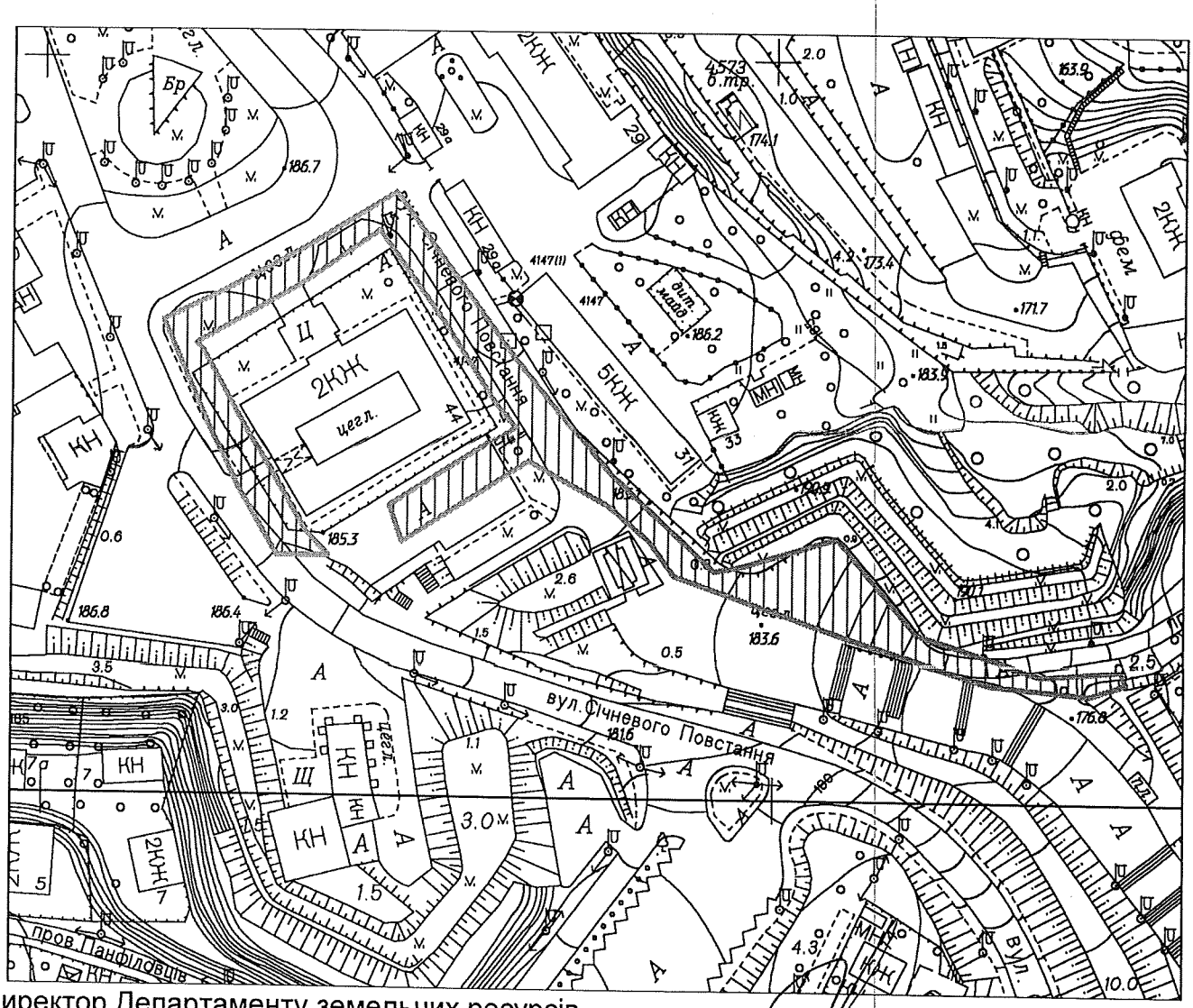

Директор Департаменту земельних ресурсів
виконавчого органу Київської міської ради
(Київської міської державної адміністрації)

Поліщук О.Г.

Начальник відділу землеустрою
та моніторингу земель
Печерського району

Кузнєцова А. О.

РОБОЧІ МАТЕРІАЛИ

Витяг з бази даних міського земельного кадастру від 28.09.2017р.

м. Київ, р-н Печерський

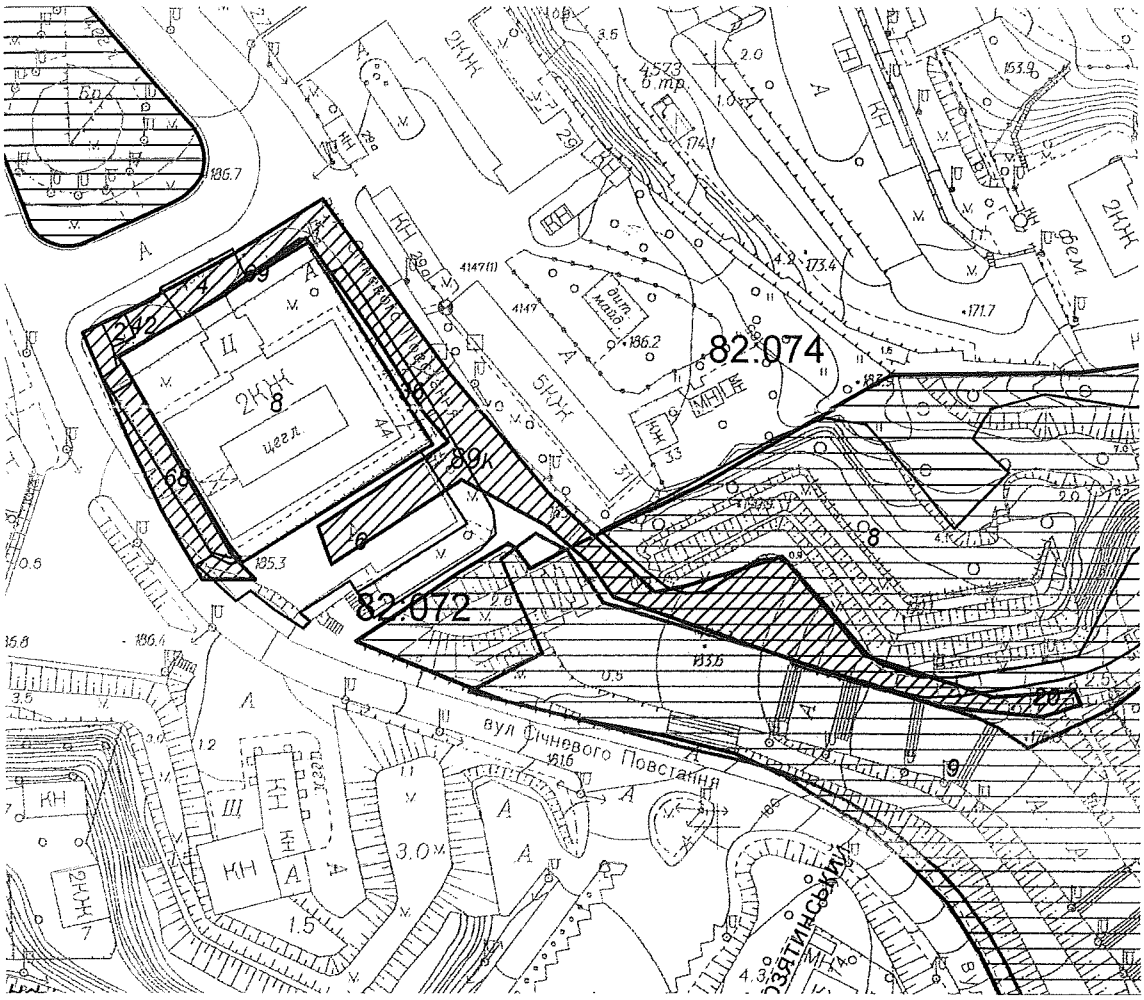

Масштаб 1:2000

**Черговий план м.Києва ведеться з 1995 року*

Замовлення № 16512

виготовлено КП "Київський інститут земельних відносин"

№ справи	Назва юридичної, фізичної особи Адреса ділянки	Площа	Цільове призначення Умови надання	Документи на ділянку, згода землекористувача, документи на майно, документи на будівництво (реконструкцію, реставрацію) реєстрація МБТІ інша суттєва інформація
К-31574 дозвіл	Національний музей історії України у Другій світовій війні. Меморіальний комплекс вул. Лаврська у Печерському районі м. Києва	0,41 га	Для експлуатації та обслуговування Меморіального комплексу та благоустрою і озеленення території. Постійне користування.	Земельна ділянка відноситься до земель комунальної власності територіальної громади міста Києва. Земельна вільна від капітальної забудови. Заасфальтована. Ділянка примикає безпосередньо до земельної ділянки площею 10,42 га у пров. Запечерному, 2 (кадастровий номер 8000000000:82:072:0009), яка рішенням Київської міської ради від 17.09.2009 № 238/2307 була надана в постійне користування Меморіальному комплексу "Національний музей історії Великої Вітчизняної Війни 1941-1945 років" для експлуатації та обслуговування будівель і споруд меморіалу (державний акт на право постійного користування земельною ділянкою від 05.03.2010 № 02-9-00115). Відповідно до Генерального плану міста територія за функціональним призначенням належить до території громадських будівель та споруд (існуючі). Детальний план території відсутній.

РЕЄСТР ЗЕМЕЛЬНИХ ДІЛЯНОК

Черговий план.

Код ділянки	Землекористувачі	Адреса ділянки	Опис ділянки	Площа (кв.м.)	Вид права	Дата закінч. права
82:072:0002	Публічне акціонерне товариство "Київгаз"	вул. Січневого повстання	Управління газових мереж та ГРП , ГРП-14	41,72		
82:072:0004	Комунальне підприємство "Київелектротранс"	вул. Січневого повстання, 9	Диспетчерський пункт "Музей історії ВВВ"	188,09		
82:072:0006	Державне комунальне підприємство шляхо-експлуатаційна дільниця по ремонту та утриманню автомобільних шляхів та споруд на них Печерського району м.Києва	вул. Січневого повстання	Автостоянка, ДЕУ автодоріг Печерського р-ну	1282,09		
82:072:0008	Меморіальний комплекс "Національний музей історії Великої Вітчизняної Війни 1941-1945 років" (заклад культури)	вул. Івана Мазепи, 44		3650,56	Постійне користування	
82:072:0009	Меморіальний комплекс "Національний музей історії Великої Вітчизняної Війни 1941-1945 років" (заклад культури)	пров. Запечерний, 2		104239,36	Постійне користування	
82:072:0020	Комунальне підприємство по утриманню зелених насаджень Печерського району м.Києва	пров. Запечерний		101253,85		
82:072:0036	Виробничий трест по експлуатації зелених насаджень Печерського району	вул. Січневого повстання	Виробничий трест по експлуатації зелених насаджень Печерського р	758,92		
82:072:0042	Землі не надані у власність чи користування		проїзд	161,73		
82:072:0068	Меморіальний комплекс "Національний музей історії Великої Вітчизняної Війни 1941-1945 років" (заклад культури)	вул. Івана Мазепи, 44		295,1		
82:072:0069	Землі не надані у власність чи користування			34,34		
82:074:0008	Історико-архітектурна пам'ятка-музей "Київська фортеця"	пров. Запечерний	земляні укріплення цитаделі з бастіо	9831,4		

Ділянки, що знаходяться на стадії розробки оформлення прав.

Код ділянки	Землекористувачі	Адреса ділянки	Площа (кв.м.)	Стадія	Дата закінч. стадії
82:072:0089к	Національний музей історії України у Другій світовій війні.Меморіальний комплекс	вул. Лаврська	4069,83	Клопотання: Постійне користування	

Справа **К-31574**

Код земельної ділянки: **82:072:0089к**

Площа: **0,4070 га**

Адреса земельної ділянки: **Печерський р-н. вул. Лаврська**

Заявник: **Національний музей історії України у Другій світовій війні.Меморіальний комплекс**

Вид та термін користування: **Клопотання: Постійне користування**

Цільове призначення: **1, для експлуатації та обслуговування Меморіального комплексу та благоустрою і озеленення території**

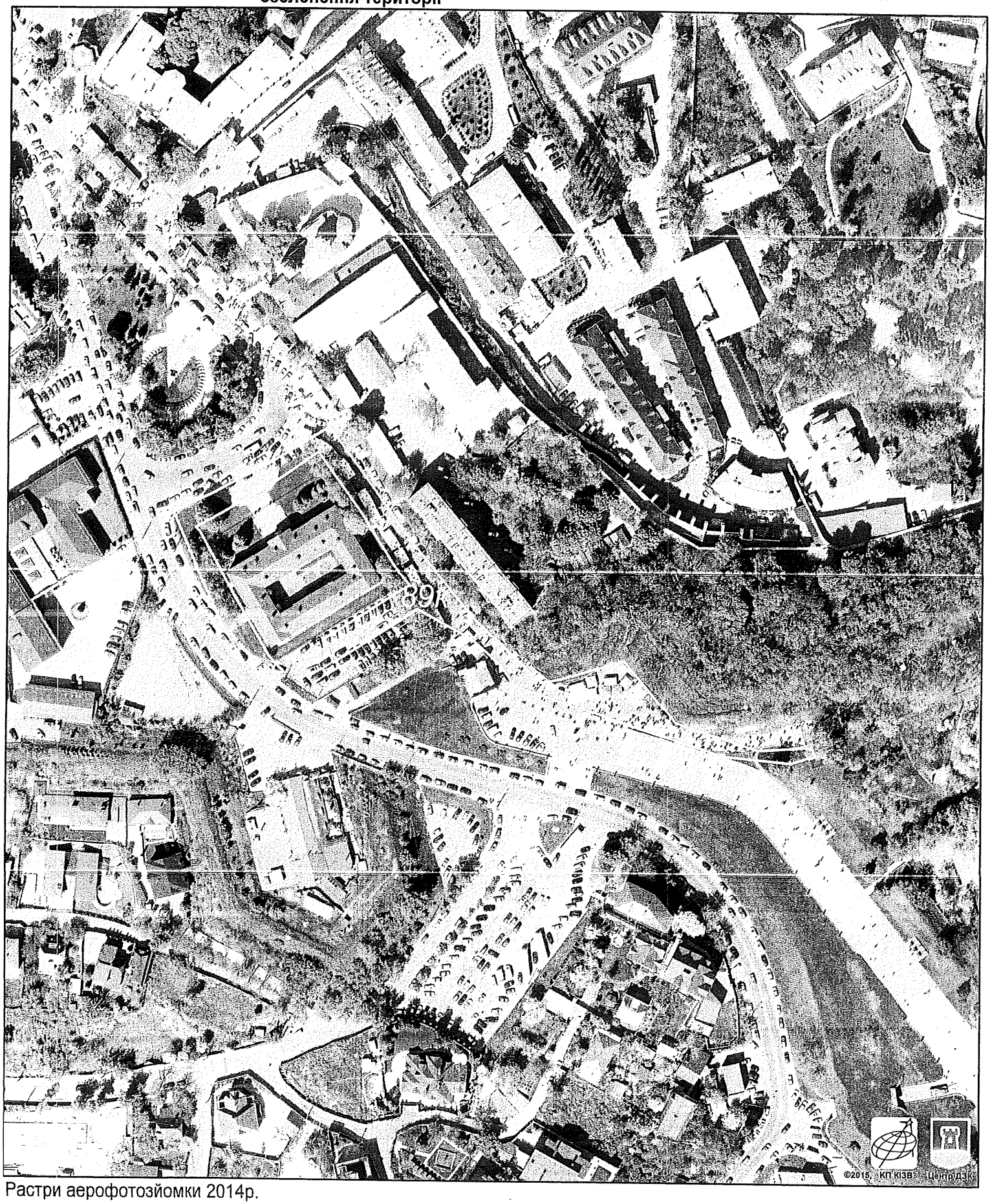

Растри аерофотозйомки 2014р.

виготовлено за допомогою ПК "Кадастр"

Оператор:Юсупова Валентина Анастасіївна

08/231-2612/ПР
19.10.2017

КИЇВСЬКА МІСЬКА РАДА

V сесія VIII СКЛИКАННЯ

№ 4

РІШЕННЯ

_____№_____

ПРОЕКТ

Про передачу в оренду без проведення конкурсу нежитлових приміщень комунальної власності територіальної громади міста Києва

Відповідно до статей 760-763 Цивільного кодексу України, частини п'ятої статті 60 Закону України «Про місцеве самоврядування в Україні», статей 5 та 9 Закону України «Про оренду державного та комунального майна», Положення про оренду майна територіальної громади міста Києва, затвердженого рішенням Київської міської ради від 21 квітня 2015 року № 415/1280 з метою забезпечення ефективного використання нежитлових приміщень комунальної власності територіальної громади міста Києва, Київська міська рада

ВИРІШИЛА:

1. Передати в оренду без проведення конкурсу нежитлові приміщення комунальної власності територіальної громади міста Києва згідно з додатком.

2. Солом'янській районній в місті Києві державній адміністрації укласти в установленому порядку договір оренди нежитлових приміщень комунальної власності територіальної громади міста Києва згідно з пунктом 1 цього рішення.

3. Контроль за виконанням цього рішення покласти на постійну комісію Київської міської ради з питань власності.

Київський міський голова В. Кличко

Подання:

Заступник голови Київської міської державної адміністрації — М. Поворозник

Директор департаменту комунальної власності м. Києва — А. Гудзь

Начальник юридичного управління Департаменту комунальної власності м. Києва — В. Комарницький

Голова Солом'янської районної в місті Києві державної адміністрації — М. Шкуро

Погоджено:

Перший заступник голови Київської міської державної адміністрації — Г. Пліс

В.о. Керівник апарату — В. Бондаренко

Начальник юридичного управління апарату — Л. Верес

Голова постійної комісії Київської міської ради з питань власності — Л. Антонєнко

Секретар постійної комісії Київської міської ради з питань власності — С. Артеменко

Голова постійної комісії Київської міської ради з питань культури, туризму інформаційної політики — В. Муха

Секретар постійної комісії Київської міської ради з питань культури, туризму та інформаційної політики — О. Поживанов

Начальник Управління правового забезпечення діяльності Київської міської ради — В. Слончак

Чередниченко О.І.

Додаток
до рішення
Київської міської ради
_____№ _____

Нежитлові приміщення комунальної власності територіальної громади міста Києва, які передаються в оренду без проведення конкурсу

№ п/п	Повна назва орендаря, його форма власності та форма фінансування	Адреса та характеристика об'єкта нерухомості	Призначення, характеристика об'єкта оренди та орендована площа, кв.м	Орендна плата	Строк, на який укладається договір оренди:
ОРЕНДОДАВЕЦЬ – СОЛОМ'ЯНСЬКА РАЙОННА В МІСТІ КИЄВІ ДЕРЖАВНА АДМІНІСТРАЦІЯ					
БАЛАНСОУТРИМУВАЧ – «КЕРУЮЧА КОМПАНІЯ З ОБСЛУГОВУВАННЯ ЖИТЛОВОГО ФОНДУ СОЛОМ'ЯНСЬКОГО РАЙОНУ М. КИЄВА»					
1.	ЧЛЕН НАЦІОНАЛЬНОЇ СПІЛКИ ХУДОЖНИКІВ УКРАЇНИ ЛУЧКО ВАЛЕР'ЯН ОЛЕКСІЙОВИЧ Форма власності - приватна Форма фінансування – госпрозрахункова	ВУЛ. ГАРМАТНА, № 33/1 Солом'янський район, Житловий- 5- поверховий будинок Нежитлові приміщення Загальна площа 7144,70 кв.м.	РОЗМІЩЕННЯ ТВОРЧОЇ МАЙСТЕРНІ ЧЛЕНА НАЦІОНАЛЬНОЇ СПІЛКИ ХУДОЖНИКІВ НЕЖИТЛОВІ ПРИМІЩЕННЯ 20,0 КВ.М. 6,70 КВ.М 1Поверх Загальна площа 26,70 кв.м	 1 % 4 %	2 роки 364 дні.

Київський міський голова В. Кличко

ПОЯСНЮВАЛЬНА ЗАПИСКА
до проекту рішення Київської міської ради
«Про передачу в оренду без проведення конкурсу нежитлових приміщень комунальної власності територіальної громади міста Києва»

1. Обґрунтування необхідності прийняття рішення.

До компетенції Київської міської ради належить здійснення повноважень територіальної громади міста Києва щодо володіння, користування та розпорядження об'єктами права комунальної власності, в тому числі передача об'єктів права комунальної власності в оренду юридичним особам.

Солом'янською районною в місті Києві державною адміністрацією опрацьовано передбачений пунктом 8.2. Положення про оренду майна територіальної громади міста Києва, затвердженим рішенням Київської міської ради від 21.04.2015 № 415/1280, пакет документів члена національної спілки художників України Лучко В.О., наданий для розгляду питання про надання в оренду нежитлових приміщень комунальної власності територіальної громади міста Києва. Зазначений заявник відповідає вимогам, визначеним у абзаці четвертому частини четвертої статті 9 Закону України «Про оренду державного та комунального майна», і може отримати в орендне користування майно територіальної громади міста Києва без проведення конкурсу та після прийняття відповідного рішення Київською міською радою щодо укладання договору оренди відповідно до пункту 8.3. Положення про оренду майна територіальної громади міста Києва, затвердженого рішенням Київської міської ради від 21.04.2015 № 415/1280.

Враховуючи наведене, підготовлено проект рішення Київської міської ради про передачу в оренду без проведення конкурсу члену національної спілки художників України Лучко О.В. у Солом'янському районі м. Києва нежитлових приміщень у будинку № 33/1 на вул. Гарматній загальною площею 26,70 кв. м та про укладання Солом'янською районною в місті Києві державною адміністрацією відповідного договору оренди.

2. Мета і шляхи її досягнення.

Даний проект підготовлений з метою забезпечення ефективного використання нерухомого майна територіальної громади міста Києва та забезпечення приміщеннями члена національної спілки художників України Лучко В.О. у Солом'янському районі м. Києва.

3. Правові аспекти.

Проект рішення розроблений відповідно до статей 760-763 Цивільного кодексу України, частини п'ятої статті 60 Закону України «Про місцеве самоврядування в Україні», статей 5 та 9 Закону України «Про оренду державного та комунального майна», Положення про оренду майна територіальної громади

міста Києва, затвердженого рішенням Київської міської ради від 21.04.2015 № 415/1280.

Згідно з пунктом 1 проекту рішення пропонується передати в оренду без проведення конкурсу нежитлові приміщення комунальної власності територіальної громади міста Києва.

Згідно з пунктом 2 доручається Солом'янській районній в місті Києві державній адміністрації укласти в установленому порядку договір оренди нежитлових приміщень, переданих в оренду згідно з пунктом 1.

4. Фінансово – економічне обґрунтування.

Прийняття та реалізація даного рішення не потребує додаткових витрат з бюджету міста Києва.

5. Прогноз результатів.

Прийняття та реалізація даного проекту рішення забезпечить здійснення містом Києвом столичних функцій та дозволить забезпечити приміщеннями члена національної спілки художників України Лучко В.О. у Солом'янському районі м. Києва.

Доповідач на пленарному засіданні Київської міської ради – директор Департаменту комунальної власності м. Києва Гудзь Андрій Анатолійович.

Директор Департаменту
комунальної власності м. Києва А. Гудзь

Чередніченко О.І.

Довідка

до проекту рішення Київської міської ради «Про передачу в оренду без проведення конкурсу нежитлових приміщень комунальної власності територіальної громади міста Києва»

Проектом рішення Київської міської ради та додатком до нього передбачено передати в оренду без проведення конкурсу члену Національної спілки художників України Лучку Валер'яну Олексійовичу нежитлові приміщення площею 26,70 кв.м, які знаходяться на першому поверсі житлового 5-ти поверхового будинку, який розташований за адресою: вулиця Гарматна, № 33/1 (далі – Об'єкт оренди) для розміщення творчої майстерні члена Національної спілки художників.

Статтею 4 Закону України «Про особливості здійснення права власності у багатоквартирному будинку» визначено, що власниками квартир та нежитлових приміщень у багатоквартирному будинку можуть бути фізичні та юридичні особи, територіальні громади, держава.

До проекту рішення надано довідку комунального підприємства «Керуюча компанія з обслуговування житлового фонду Солом'янського району м. Києва» від 07 липня 2017 року № 38-3438/03, в якій зазначається, що Об'єкт оренди є самостійним об'єктом цивільно-правових відносин.

При цьому, до проекту рішення Київської міської ради не надано копії відповідних документів щодо належності вказаного майна до комунальної власності територіальної громади міста Києва, для передачі його в оренду як самостійного об'єкта цивільно-правових відносин.

Заступник керівника апарату –
начальник юридичного управління Л. Верес

Дубницька 202 74 35

Інформація щодо проекту рішення Київради «Про передачу в оренду без проведення конкурсу нежитлових приміщень комунальної власності територіальної громади міста Києва»

Член національної спілки художників України Лучко В.О., вул. Гарматна, 33/1, загальна площа – 26,70 кв.м		
п. 29	Вартість об'єкта оренди, грн	498000,00
	Вартість 1 кв.м, грн без ПДВ	18651,69
	Дата, на яку здійснено оцінку	31.05.2017
	Дата затвердження висновку	29.06.2017
	Дата розрахунку орендної плати	07.07.2017
	Орендна плата за 1 кв.м, грн без ПДВ	27,24
	Орендна плата за місяць, грн без ПДВ	727,39

Начальник відділу з питань
майна комунальної власності
Солом'янської районної в місті
Києві державної адміністрації

І. Бандура

Член національної спілки художників України Лучко В.О.
вул. Гарматна, 33/1 загальна площа 26,70 кв.м.

№ п/п	**Перелік документів, що додаються додатково**
1	Заява
2	Копія розпорядження від Солом'янської РДА 06.05.2015 № 279 та акт обстеження
3	Довідка Київської організації національної спілки художників
4	Довідка про технічний стан об'єкта
5	Лист підприємства-балансоутримувача про те, що об'єкт не є пам'яткою культурної спадщини
6	Копія розпорядження Солом'янської РДА від 28.07.2017 № 527
7	Лист стосовно належності об'єкту оренди до комунальної власності
8	Копія паспорта
9	Копія індефікаційного кода
10	Довідка підприємства-балансоутримувача про об'єкт оренди
11	Правове обгрунтування
12	Проект рішення Київської міської ради
13	Лист про намір

Начальник відділу з питань
майна комунальної власності
Солом'янської районної
в місті Києві державної адміністрації І. Бандура

"_____" _____ _____

Бучинська 207 09 32

Заява про оренду та перелік документів, що надаються підприємствами, установами та організаціями, які мають право на укладення договору оренди без проведення конкурсу

Голові Солом'янської районної в м. Києві Державної адміністрації
(орендодавець)
Шкуро Н.Ю

ЗАЯВА ПРО ОРЕНДУ

Прошу надати в оренду комунальне майно територіальної громади міста Києва без проведення конкурсу

ЗАЯВНИК

Організаційна форма та повна назва
(заповнюється згідно із свідоцтвом про державну реєстрацію)
Пучко В.О
художник член національної спілки художників

Ідентифікаційний код

1	4	9	5	1	0	1	8	7	0

Форма власності приватна
(комунальна, державна, приватна)

Юридична адреса: м. Київ вул. Героїв Севастополя

ОБ'ЄКТ

Адреса: Гармашова 33/1

район: Солом'янський

площа 26,7 **кв.м**

Пропозиція щодо цільового використання:

Поверх	Площа, кв.м	Цільове використання
1 поверх	26,7	Розміщення творч. майстерні - члена спілки художників

Термін оренди 2 роки 364 дні

Керівник Пучко В.О
(П. І. П)

(М.П.) (підпис)

Солом'янська районна в м. Києві державна адміністрація
03.05.2017 № 106/7755

СПІЛКА ХУДОЖНИКІВ УКРАЇНИ

ЛЕНСЬКИЙ КВИТОК № 2013

ДАТА ВСТУПУ 1983

ОЛОВА СПІЛКИ
ХУДОЖНИКІВ УКРАЇНИ

ФОТОКАРТКА

Лучко
Валер'ян
Ісійович

РАДА СПІЛКИ

собистий
підпис

КИЇВСЬКА ОРГАНІЗАЦІЯ
НАЦІОНАЛЬНОЇ СПІЛКИ
ХУДОЖНИКІВ УКРАЇНИ

04053 Київ-53 вул. Січових стрільців (Артема) 1-5
тел. (044) 272-15-48 e-mail: Konshu@ukr.net

КОНСХУ

KIEV ORGANIZATION
NATIONAL UNION OF
ARTISTS OF UKRAINE

1-5 Sichovyh strilciv st. (Artem st.) Kyiv-53 04053
ph.(+380 44) 272 -15 -48 e-mail: Konshu@ukr.net

№ 109 від 26.04.2017 р.

На.....№.....

ДОВІДКА

Видана Лучку Валер'яну Олексійовичу про те, що він дійсно є членом Національної спілки художників України з 1983 року і по теперішній час.

Довідка видана для подання за місцем запиту.

Голова КОНСХУ Коновал В.І.

УКРАЇНА
КИЇВСЬКА ОРГАНІЗАЦІЯ НАЦІОНАЛЬНОЇ СПІЛКИ ХУДОЖНИКІВ УКРАЇНИ
Ідентифікаційний код №02916594
м. КИЇВ

КОМУНАЛЬНЕ ПІДПРИЄМСТВО
„КЕРУЮЧА КОМПАНІЯ З ОБСЛУГОВУВАННЯ
ЖИТЛОВОГО ФОНДУ СОЛОМ'ЯНСЬКОГО РАЙОНУ М. КИЄВА"
вул. Соціалістична, 6, м. Київ, 03186, тел./факс (044) 249-46-96
E-mail: Info@kpsolor.com.ua Код ЄДРПОУ 35756919

07.07.2017 № 38-3438/03

На № _____ від _____

ДОВІДКА

Видана про те, що відповідно до комісійного обстеження нежитлові приміщення загальною площею 26,7 кв. м., які розташовані в на І поверсі житлового будинку за адресою м. Київ, вул. Гарматна, 33/1, не належать до допоміжних приміщень будинку, загальнобудинкове інженерне, технічне обладнання (тепло пункт, електрощитові, водонапірний вузол, рамки управління) у них не розміщене.

Приміщення не призначене для експлуатації будинку та побутового обслуговування мешканців будинку, не відноситься до житлового фонду і є самостійним об'єктом цивільно-правових відносин.

Головний інженер І. Смаровоз

Сімороз
Щербанюк
Кулешева
2494370

КОМУНАЛЬНЕ ПІДПРИЄМСТВО
"КЕРУЮЧА КОМПАНІЯ З ОБСЛУГОВУВАННЯ
ЖИТЛОВОГО ФОНДУ СОЛОМ'ЯНСЬКОГО РАЙОНУ М. КИЄВА"
вул. Соціалістична, 6, м. Київ, 03186, тел./факс (044) 249-46-96
E-mail: info@kpsolor.com.ua Код ЄДРПОУ 35756919

07.07.2017 № 38-3444/03

На № _____ від _____

ДОВІДКА

Комунальне підприємство «Керуюча компанія з обслуговування житлового фонду Солом'янського району м. Києва повідомляє, що згідно інформаційного зведеного переліку об'єктів культурної спадщини Солом'янського району м. Києва станом на 01.05.2015, розміщеного на офіційному сайті Управління охорони культурної спадщини Виконавчого органу Київської міської ради (Київської міської адміністрації), житловий будинок № 33/1 на вул. Гарматна, в якому розміщене нежитлове приміщення загальною площею 26,7 кв. м., не є пам'яткою культурної спадщини.

Директор В. Радик

Щербанюк
Кулешева

КОМУНАЛЬНЕ ПІДПРИЄМСТВО
„ДИРЕКЦІЯ З УПРАВЛІННЯ ТА ОБСЛУГОВУВАННЯ
ЖИТЛОВОГО ФОНДУ"
СОЛОМ'ЯНСЬКОЇ РАЙОННОЇ В МІСТІ КИЄВІ ДЕРЖАВНОЇ АДМІНІСТРАЦІЇ
вул. Соціалістична, 6 м. Київ, 03186 тел./факс (044) 249-16-96
E-mail: UOH@yahoo.com Код ЄДРПОУ 35756919

04.12.2014 № 3039/38

На № _____ від _____

Першому заступнику голови
Солом'янської районної в місті Києві
державної адміністрації
Лапаню А.Г.

Шановний Андрію Григоровичу!

Лист про намір передачі майна в оренду

(відповідно до п. 1 додатку № 1 Положення
про оренду майна територіальної громади
міста Києва, затвердженого рішенням VIII сесії
VI скликання від 22.09.2011 року № 34/6250)

Комунальне підприємство «Дирекція з управління та обслуговування житлового фонду» Солом'янської районної в місті Києві державної адміністрації повідомляє про намір передачі в оренду, нежитлового приміщення, загальною площею ***26,7 кв. м.***, яке розташоване на ***1 поверх*** будинку за адресою: ***вул. Гарматна, 33/1.***

При цьому зазначаємо платіжні реквізити Комунального підприємства «Дирекція з управління та обслуговування житлового фонду» Солом'янської районної в місті Києві державної адміністрації, яке відповідно до п.6.3 Положення про оренду майна територіальної громади міста Києва, затвердженого рішенням VIII сесії VI скликання від 22.09.2011 № 34/6250 (далі – Положення), буде отримувати орендну плату.

Повне найменування: ***Комунальне підприємство «Дирекція з управління та обслуговування житлового фонду» Солом'янської районної в місті Києві державної адміністрації***
Директор: ***Радик Володимир Іванович***
Поточний рахунок : ***26006145487 в ПАТ АБ «Укргазбанк» м. Київ***
МФО: ***320478***
Код ЄДРПОУ: ***35756919***

Також надаємо пакет документів, що передбачені додатком № 1 Положення, окрім:
- звіту про оцінку майна (до п. 3 додатку № 1 Положення) не надаємо, в зв'язку з тим, що подача цього документу передбачена п. 3 додатку № 2 Положення в переліку документів, що надають фізичні та юридичні особи, які бажають укласти договір оренди майна, тобто претендентом на оренду

(орендарем), який відповідно до п. 2 Методики оцінки об'єктів оренди, що затверджена постановою КМ України від 10.08.1995 року № 629, являється платником. Для проведення оцінки майна надаємо інформацію про об'єкт оренди для проведення незалежної оцінки, яка буде застосовуватись для розрахунку орендної плати;

- розрахунок орендної плати за перший місяць оренди (до п. 4 додатку № 1 Положення) буде надана після надання інформації КП „Дирекція" про проведення оцінки (звіт про оцінку майна) і визначення Солом'янською районною в місті Києві державною адміністрацією, як орендодавцем, виду використання приміщення;
- інформації до п. п. 9 та 11 додатку № 1 Положення не надаємо в зв'язку з тим, що відповідно до п. 4.8. Положення у разі передачі нерухомого майна відповідні орендодавці направляють запити до Головних управлінь охорони здоров'я та охорони культурної спадщини виконавчого органу Київської міської ради (Київської міської державної адміністрації).

Додатки: всього на 4 - х аркушах.

З повагою

Директор В. Радик

Вовченко
Кулешова
2494395

Додаток № 4 до листа
від „_____” _____ 2014р. № _____
(відповідно до пункту 7 додатку № 1 Положення
про оренду майна територіальної громади
міста Києва, затвердженого рішенням VIII сесії
VI скликання від 22.09.2011 року № 34/6250)

Д О В І Д К А

про об'єкт оренди /нежитлове приміщення/

Нежитлове приміщення, що розташоване за адресою: вул. Горького, 33/1,

загальною площею 26,7 кв. м., відповідно до розпорядження Солом'янської районної в місті Києві державної адміністрації від 24.01.2011 року № 20 „Про закріплення на праві господарського відання за Комунальним підприємством „Дирекція з управління та обслуговування житлового фонду” Солом'янської районної у м. Києві ради майна, яке передано до сфери управління Солом'янської районної в місті Києві державної адміністрації” (п. 114 додатку до розпорядження) знаходиться на балансі Комунального підприємства „Дирекція з управління та обслуговування житлового фонду” Солом'янської районної в місті Києві державної адміністрації.

Директор КП «Дирекція з управління та обслуговування житлового фонду» Солом'янської районної в місті Києві державної адміністрації _____ В. Радик

Головний бухгалтер _____ Л.Суглобова

Виконавець: бухгалтер О. Мерзлюк _____ /249-53-137

Додаток № 1 до листа

від „_____" _____ 2014 р. № _____

(відповідно до пункту 2 додатку № 1 Положення про оренду майна територіальної громади міста Києва, затвердженого рішення VIII сесії VI скликання від 22.09.2011 року № 34/6250)

ІНФОРМАЦІЯ

про об'єкт оренди /нежитлове приміщення/

1. Адреса: вул. Горлівська, 33/1

2. Назва підприємства за яким закріплене майно /балансоутримувач/

Комунальне підприємство „Дирекція з управління та обслуговування житлового фонду Солом'янської районної у м. Києві ради

3. Загальна площа 26,7 кв.м.

4. Технічна характеристика приміщення:

- місце розташування /поверх/ I поверх;
- викопіювання з поповерхового плану з визначенням об'єкту оренди;
- призначення за яким приміщення використовувалось до цього часу громадська організація;
- пропозиції щодо найбільш ефективного використання:

на розгляд Солом'янської районної в місті Києві державної адміністрації

- технічний стан приміщення задовільний;
- використання приміщення на цей час (вільне/для власних потреб орендодавця/ попередній орендар: ГО Волонтерська сотня

Директор КП «Дирекція з управління та обслуговування житлового фонду Солом'янської районної в місті Києві державної адміністрації» В. Радик

Головний бухгалтер Л.Сутлобова

Начальник відділу з питань майна Вовченко С.М. /219-43-70/

Інженер відділу з питань майна Кулешов О.М. /219-43-95/

Додаток № 3 до листа

від „_____" _____ 2014 р. № _____

(відповідно до пункту 3 додатку № 1 Положення про оренду майна територіальної громади міста Києва, затвердженого рішенням VIII сесії VI скликання від 22.09.2011 року № 34/6250)

ДОВІДКА

про об'єкт оцінки

вул. Гарматна, 33/1 літера „А"

(адреса: вулиця, № будинку, літера)

для проведення незалежної оцінки, яка буде застосовуватись

для розрахунку орендної плати

1. Рік забудови 1951 р.

2. Загальна площа будинку 7144,70 кв.м.

3. Площа, що значиться на балансі підприємства 7144,70 кв.м.

4.* Назва орендаря, ПІБ керівника, телефон —

5. Площа, на яку необхідно виготовити незалежну оцінку згідно з рішенням Київської міської ради 26,7 кв.м.

6. Дата та номер рішення Київради про надання (продовження) договору оренди —

7. Дата, на яку необхідно виготовити незалежну оцінку 30.11.2014

8.* Орендна плата за останній календарний місяць, без ПДВ (з урахуванням індексації та без урахування інших витрат) — грн.

9. Залишкова балансова вартість

об'єкта оцінки _____ грн.,

або будинку 553900,07 грн. станом на дату оцінки

Директор КП «Дирекція з управління та обслуговування житлового фонду» Солом'янської районної в місті Києві державної адміністрації В. Радик

Головний бухгалтер Л.Сурлобова

Виконавці: Начальник відділу з питань майна О. Вовченко /249-49-70/

Виконавці: п.п. 4,5,6,7 Провідний інженер відділу з питань майна О. Кулешова /249-43-95/

Бухгалтер п.п.1,2,3,9 О. Мерзлюк /249-53-19/

Бухгалтер п.8 /249-48-17/

* п.4 та п. 8 не заповнюється в разі передачі об'єкта оцінки в оренду по конкурсу/аукціону

«ЗАТВЕРДЖУЮ»
Директор
КП «Дирекція» _____ В. Радик
від «____» _____ 2014 р.

Додаток № 2 до листа
від „____" _____ 2014р. №
(відповідно до пункту 2 додатку № 1 Положення
про оренду майна територіальної громади
міста Києва, затвердженого рішенням VIII сесії
I скликання від 22.09.2011 року № 34/6250)

Викопювання з поповерхового плану об'єкту оренди

за адресою: м. Київ, Гарнісонна, 33/1

загальна площа - 26,7 кв.м.,
у тому числі: на 1 поверсі - 26,7 кв.м.
на _____ поході - _____ кв.м.
в підвалі - _____ кв.м.

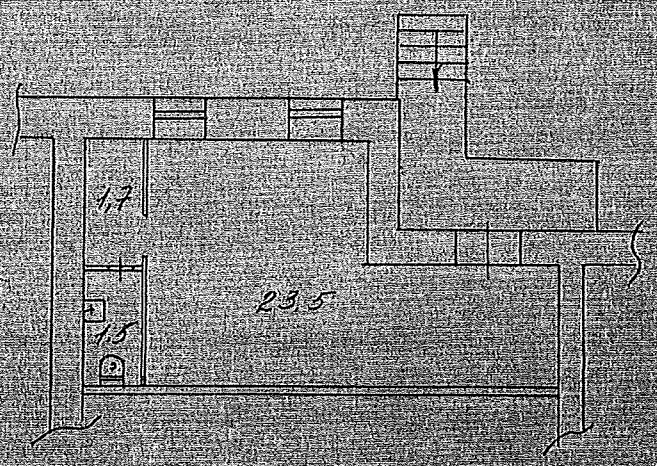

вул. Гарнісонна

КП «Дирекція»
Начальник відділу з питань майна _____ С. Волченко

Провідний інженер відділу з питань майна _____ О. Кулешова

УКРАЇНА
СОЛОМ'ЯНСЬКА РАЙОННА В МІСТІ КИЄВІ
ДЕРЖАВНА АДМІНІСТРАЦІЯ

РОЗПОРЯДЖЕННЯ

06.08.2015 № 278

Про передачу та закріплення майна, що належить до комунальної власності територіальної громади міста Києва, яке передано до сфери управління Солом'янської районної в місті Києві державної адміністрації за комунальним підприємством «Керуюча компанія з обслуговування житлового фонду Солом'янського району м.Києва»

Відповідно до Закону України «Про місцеві державні адміністрації», рішення Київської міської ради від 09 жовтня 2014 року №270/270 «Про удосконалення структури управління житлово-комунальним господарством міста Києва», розпорядження виконавчого органу Київської міської ради (Київської міської державної адміністрації) від 31.01.2011 №121 «Про реалізацію районними в місті Києві державними адміністраціями окремих повноважень (зі змінами):

1. Закріпити на праві господарського відання за комунальним підприємством «Керуюча компанія з обслуговування житлового фонду Солом'янського району м.Києва» в установленому порядку житловий і нежитловий фонд та майно, що належить до комунальної власності територіальної громади міста Києва, яке передано до сфери управління Солом'янської районної в місті Києві державної адміністрації згідно з додатками 1,2.

2. Комунальному підприємству «Відрадненське» Солом'янської районної в місті Києві державної адміністрації, комунальному підприємству «Батиївське» Солом'янської районної в місті Києві державної адміністрації, комунальному підприємству «Грушківське» Солом'янської районної в місті

Києві державної адміністрації, комунальному підприємству «Залізничне» Солом'янської районної в місті Києві державної адміністрації, комунальному підприємству «Індустріальне» Солом'янської районної в місті Києві державної адміністрації, комунальному підприємству «Чоколівське» Солом'янської районної в місті Києві державної адміністрації передати комунальному підприємству «Керуюча компанія з обслуговування житлового фонду Солом'янського району м.Києва» в установленому порядку майно, що належить до комунальної власності територіальної громади міста Києва, яке передано до сфери управління Солом'янської районної в місті Києві державної адміністрації та перебуває на їх балансі згідно з додатками 3 - 7.

3. Комунальному підприємству «Керуюча компанія з обслуговування житлового фонду Солом'янського району м.Києва» в установленому порядку оформити акти приймання – передачі майна, зазначеного у пункті 2.

4. Закріпити на праві господарського відання за комунальним підприємством «Керуюча компанія з обслуговування житлового фонду Солом'янського району м.Києва» майно, що належить до комунальної власності територіальної громади міста Києва, яке передано до сфери управління Солом'янської районної в місті Києві державної адміністрації, зазначене в пункті 2 цього розпорядження.

5. Контроль за виконанням цього розпорядження покласти на першого заступника голови та заступника голови Солом'янської районної в місті Києві державної адміністрації згідно з розподілом обов'язків.

Голова М.Шкуро

Солом'янська районна в місті Києві державна адміністрація
Відділ організації діловодства
ЗГІДНО
Начальник відділу організації діловодства

Перелік майна до додатку 2
до розпорядження Солом'янської районної
в місті Києві державної адміністрації
від 06.05.2015 № 279

№ п/п	Найменування основних засобів та	Одиниця виміру	Інвен-тарний номер	Площа кв м		Протяжність, штуки, суми	Первісна вартість, грн.	Залишкова вартість грн.	Адреси будинків, споруд, приміщень
				загальна	нежитлових приміщень				
901	ЖИТЛОВИЙ БУДИНОК	шт	1637	7144,70	181,50	1,00	3261519,94	546342,95	ВУЛ. ГАРМАТНА, 33/1

«Затверджено»
Головний інженер КП «Керуюча компанія з обслуговування житлового фонду Солом'янського району м. Києва»
_____ Смаровоз І.О.
«____» _____ 2017 р.

А К Т

обстеження нежитлового приміщення на наявність в ньому технічного обладнання будинку та ін.

м. Київ 05 07 2017 р.

Комісією у складі:

1. В. о. Головного інженера ЖЕД – 906 Люльчук Ю.А.
2. Заступник начальника з благоустрою ЖЕД – 906 Козлова Л.В.
3. Заступник начальника відділу з управління нежитловим фондом КП «Керуюча компанія з обслуговування житлового фонду Солом'янського району м. Києва» Кулешева О.М.

проведено обстеження нежитлового приміщення ***№ 8-10*** групи приміщень ***№ 98***, загальною площею ***26,7 кв. м.,*** які розташовані ***на I поверсі*** житлового будинку за адресою м. Київ, ***вул. Гарматна, 33/1*** (літера А), що знаходиться на балансі КП „Керуюча компанія з обслуговування житлового фонду Солом'янського району м. Києва".

Комісією встановлено, що зазначені приміщення до допоміжних приміщень житлового будинку не належать і загально будинкове інженерне, технічне обладнання (тепло пункт, електрощитові, водонапірний вузол, рамки управління) у них не розміщене.

Приміщення не призначене для експлуатації будинку та побутового обслуговування мешканців будинку, не відноситься до житлового фонду і є самостійним об'єктом цивільно-правових відносин.

Вищезгадане приміщення ***вільне.***

План БТІ від ***1951*** додається всього на 1 аркушах.

Терміни, що використовуються:
технічне обладнання багатоквартирного будинку - інженерні комунікації та технічні пристрої, які необхідні для забезпечення санітарно - гігієнічних умов та безпечної експлуатації квартир (загальні будинкові мережі тепло-, водо-, газо-, електропостачання, бойлерні та елеваторні вузли, обладнання протипожежної безпеки, вентиляційні канали та канали для димовидалення, обладнання ліфтів, центральних розподільних щитів електропостачання, елеваторних вузлів, а також елементи благоустрою території);
допоміжні приміщення житлового будинку - приміщення, призначені для забезпечення експлуатації будинку та побутового обслуговування мешканців будинку (Державний комітет з питань житлово-комунального господарства, Наказ «Про затвердження Правил утримання жилих будинків та прибудинкових територій» від 17.05.2005 № 76);
нежитлове приміщення - простір у будівлі (будинку, споруді, тощо), обмежений з усіх сторін захисними конструкціями: стінами (у тому числі з вікнами і дверима), стелею (перекриттям) і підлогою, що не використовується для проживання.

Члени комісії: _____ Люльчук Ю.А.
_____ Козлова Л.В.
_____ Кулешева О.М.

УКРАЇНА
СОЛОМ'ЯНСЬКА РАЙОННА В МІСТІ КИЄВІ
ДЕРЖАВНА АДМІНІСТРАЦІЯ

РОЗПОРЯДЖЕННЯ

28.07.2017 № 527

Про підготовку проекту рішення
Київської міської ради

Відповідно до законів України «Про оренду державного та комунального майна», «Про місцеві державні адміністрації», розпорядження виконавчого органу Київської міської ради (Київської міської державної адміністрації) від 10 грудня 2010 року № 1112 «Про питання організації управління районами в місті Києві», рішення Київської міської ради від 21 квітня 2015 року № 415/1280 «Про затвердження Положення про оренду майна територіальної громади міста Києва» щодо передачі нежитлового приміщення в буд. № 33/1 на вул. Гарматній без проведення конкурсу члену Національної спілки художників України Лучко В.О.:

1. Надати в оренду нежитлове приміщення загальною площею 26,70 кв. м в буд. № 33/1 на вул. Гарматній без проведення конкурсу члену Національної спілки художників України Лучко В.О. за умови прийняття Київською міською радою відповідного рішення.

2. Відділу з питань майна комунальної власності Солом'янської районної в місті Києві державної адміністрації підготувати проект рішення Київської міської ради щодо передачі в оренду нежитлового приміщення, загальною площею 26,70 кв. м в буд. № 33/1 на вул. Гарматній без проведення конкурсу – члену національної спілки художників України Лучко В.О. згідно з додатком.

3. Контроль за виконанням цього розпорядження покласти на заступника голови Солом'янської районної в місті Києві державної адміністрації.

Голова М. Шкуро

Солом'янська районна в місті Києві державна адміністрація
Відділ організації діловодства
Код в ЄДРПОУ 37370954
Україна

З оригіналом, який знаходиться в справах Солом'янської районної в місті Києві державної адміністрації
ЗГІДНО
Начальник відділу організації діловодства

Додаток
до розпорядження Солом'янської районної
в місті Києві державної адміністрації
28.07.2017 № 527

Нежитлові приміщення комунальної власності територіальної громади міста Києва,
які пропонуються передати в орендне користування без проведення конкурсу

п/п	Повна назва орендаря, його форма власності та форма фінансування	Адреса та характеристика об'єкта нерухомості	Призначення, характеристика об'єкта оренди та орендована площа, кв.м	Ставка орендної плати у %	Місячна орендна плата у грн	Строк, на який укладається договір оренди
					Дата розрахунку орендної плати	
				у грн за 1 кв. м	Дата оцінки	
ОРЕНДОДАВЕЦЬ – СОЛОМ'ЯНСЬКА РАЙОННА В МІСТІ КИЄВІ ДЕРЖАВНА АДМІНІСТРАЦІЯ						
БАЛАНСОУТРИМУВАЧ – КОМУНАЛЬНЕ ПІДПРИЄМСТВО «КЕРУЮЧА КОМПАНІЯ З ОБСЛУГОВУВАННЯ ЖИТЛОВОГО ФОНДУ СОЛОМ'ЯНСЬКОГО РАЙОНУ М. КИЄВА»						
1.	ЧЛЕН НАЦІОНАЛЬНОЇ СПІЛКИ ХУДОЖНИКІВ УКРАЇНИ ЛУЧКО ВАЛЕР'ЯН ОЛЕКСІЙОВИЧ Форма власності – приватна Форма фінансування – госпрозрахункова	ВУЛ. ГАРМАТНА, № 33/1 Солом'янський район, Житловий 5 - поверховий будинок, 1 Поверх Площа, кв. м –181,50	РОЗМІЩЕННЯ ТВОРЧОЇ МАЙСТЕРНІ ЧЛЕНА НАЦІОНАЛЬНОЇ СПІЛКИ ХУДОЖНИКІВ УКРАЇНИ 20,0 кв. м 6,70 кв .м 1 Поверх Площа, кв. м – 26,70	1% 4% 27,24	727,39 05.07.2017 31.05.2017	2 роки 364 дні

Керівник апарату О. Король

СОЛОМ'ЯНСЬКА РАЙОННА В МІСТІ КИЄВІ ДЕРЖАВНА АДМІНІСТРАЦІЯ * ЕДРПОУ 37378937 * УКРАЇНА * ВІДДІЛ ОРГАНІЗАЦІЇ ДІЛОВОДСТВА

УКРАЇНА
СОЛОМ'ЯНСЬКА РАЙОННА В МІСТІ КИЄВІ
ДЕРЖАВНА АДМІНІСТРАЦІЯ
просп. Повітрофлотський, 41, м. Київ, 03020, тел. (044) 2262088, факс (044) 2494629,
e-mail: zagal@solor.gov.ua, код ЄДРПОУ 37378937

31.08.2017 № 108-12257

на №_____від _____

Першому заступнику директора
Департаменту комунальної
власності м. Києва виконавчого органу
Київської міської ради (Київської
міської державної адміністрації)
Шмуляру О.В.

Шановний Олегу Васильовичу!

Солом'янська районна в місті Києві державна адміністрація надає інформацію по нежитловому приміщенню за адресою: вул. Гарматна, 33/1, загальною площею 26,70 кв.м для погодження проекту рішення Київської міської ради без проведення конкурсу.

Рішенням сесії Київської міської ради від 27.12.2001 № 208/1642 «Про формування комунальної власності територіальних громад районів м. Києва» житловий будинок № 33/1 на вул. Гарматній, у тому числі нежилі приміщення, було передано до комунальної власності територіальної громади Солом'янського району м. Києва.

Розпорядженням Солом'янської районної у м. Києві державної адміністрації від 17.07.2002 № 894 «Про закріплення на праві повного господарського відання за Комунальним підприємством по утриманню житлового господарства Солом'янського району м. Києва майна, яке належить до комунальної власності територіальної громади Солом'янського району міста Києва» житловий будинок № 33/1 на вул. Гарматній, на праві повного господарського відання було закріплено за Комунальним підприємством по утриманню житлового господарства Солом'янського району м. Києва.

У зв'язку з реорганізацією житлово-комунальної галузі, на виконання розпорядження Київської міської державної адміністрації від 11.07.2007 № 874 «Про удосконалення структури управління житловим господарством у місті Києві» та рішення Солом'янської районної у м. Києві ради від 19.12.2007 № 218 «Про утворення комунальних підприємств» з метою поліпшення ефективності та надійності функціонування житлового господарства, були створені комунальні підприємства сфери технічного обслуговування та ремонту житлового фонду Солом'янської районної у м. Києві ради, та Комунальне підприємство «Дирекція з управління та обслуговування житлового фонду» Солом'янської районної у м. Києві ради.

Розпорядженням Солом'янської районної у м. Києві державної адміністрації від 01.02.2008 № 141 «Про затвердження статуту Комунального підприємства «Дирекція з управління та обслуговування житлового фонду» Солом'янської районної у м. Києві ради» будинок на вул. Гарматній, 33/1 на праві господарського відання було закріплено за вказаним комунальним підприємством.

Згідно з розпорядженням Київської міської державної адміністрації від 10.12.2010 № 1112 «Про питання організації управління районами в місті Києві», житлові будинки разом з вбудованими нежитловими приміщеннями були передані до сфери управління Солом'янської районної в місті Києві державної адміністрації.

Розпорядженням Солом'янської районної в місті Києві державної адміністрації від 24.01.2011 № 20 «Про закріплення на праві господарського відання за Комунальним підприємством «Дирекція з управління та обслуговування житлового фонду» Солом'янської районної у м. Києві ради майна, яке передано до сфери управління Солом'янської районної в місті Києві державної адміністрації», будівля на вул. Гарматній, 33/1 на праві господарського відання була закріплена за Комунальним підприємством «Дирекція з управління та обслуговування житлового фонду» Солом'янської районної в місті Києві державної адміністрації.

На виконання рішення Київської міської ради від 09 жовтня 2014 року № 270/270 «Про удосконалення структури управління житлово-комунальним господарством міста Києва», розпорядження виконавчого органу Київської міської ради (Київської міської державної адміністрації) від 31.01.2011 № 121 «Про реалізацію районними в місті Києві державними адміністраціями окремих повноважень (зі змінами) підготовлено розпорядження Солом'янської районної в місті Києві державної адміністрації від 06.05.2015 № 279 «Про передачу та закріплення майна, що належить до комунальної власності територіальної громади міста Києва, яке передано до сфери управління Солом'янської районної в місті Києві державної адміністрації за комунальним підприємством «Керуюча компанія з обслуговування житлового фонду Солом'янського району м. Києва», яким житловий будинок № 33/1 на вул. Гарматній, у тому числі нежилі приміщення, на праві господарського відання, закріплено за комунальним підприємством «Керуюча компанія з обслуговування житлового фонду Солом'янського району м. Києва».

Нежилі приміщення надаються в орендне користування суб'єктам підприємницької діяльності, які відповідно до чинного законодавства зареєстровані як суб'єкти підприємницької діяльності та на підставі документів, що надані балансоутримувачем - Комунальним підприємством «Керуюча компанія з обслуговування житлового фонду Солом'янського району м. Києва».

Нежиле приміщення на першому поверсі в будинку № 33/1 на вул. Гарматній, загальною площею 26,70 кв.м, не призначене для експлуатації будинку та побутового обслуговування мешканців будинку, не відноситься до житлового фонду. Діяльність орендаря не перешкоджає забезпеченню життєдіяльності мешканців будинку.

З повагою

Заступник голови О. Горпинченко

Чередніченко
Бучинська 207 09 32

УКРАЇНА
СОЛОМ'ЯНСЬКА РАЙОННА В МІСТІ КИЄВІ
ДЕРЖАВНА АДМІНІСТРАЦІЯ
просп. Повітрофлотський, 41, м.Київ, 03020, тел. (044) 2262088, факс (044) 2494629
E-mail: zagal@solor.gov.ua код ЄДРПОУ 37378937

28.07.2017 № 108-2825-6
на № _____ від _____

Першому заступнику директора
Департаменту комунальної
власності м. Києва виконавчого
органу Київської міської ради
(Київської міської державної
адміністрації)
Шмуляру О.В.

Шановний Олегу Васильовичу!

На виконання зауважень юридичного управління виконавчого органу Київської міської ради (Київської міської державної адміністрації) до проекту рішення Київської міської ради «Про передачу в оренду без проведення конкурсу нежитлових приміщень комунальної власності територіальної громади міста Києва», Солом'янська районна в місті Києві державна адміністрація інформує.

Відповідно до ухвали Конституційного Суду України від 12.05.2004 № 46-у/2004 у Рішенні від 02.03. 2004 року № 4-рп/2004, відповідно до заявлених у конституційному зверненні і конституційному поданні клопотань, дано офіційне тлумачення положень частини першої статті 1 та пункту 2 статті 10 Закону України "Про приватизацію державного житлового фонду" щодо права власників приватизованих квартир (кімнат у квартирах) на допоміжні приміщення багатоквартирного будинку (підвали, сараї, кладовки, горища, колясочні і т.ін.).

Предметом розгляду Конституційного Суду України були питання, що стосуються набуття громадянами права спільної власності на допоміжні приміщення багатоквартирних будинків при приватизації квартир (кімнат у квартирах).

Саме в цьому аспекті Конституційним Судом України дано офіційне тлумачення відповідних положень Закону.

Питання про тлумачення терміну "допоміжні приміщення" Конституційний Суд України не вирішував, оскільки в конституційному поданні і зверненні воно не порушувалося.

Тому наведений у підпункті 1.1 резолютивної частини вищевказаного Рішення перелік допоміжних приміщень "(підвали, сараї, кладовки, горища, колясочні і т.ін.)" не є офіційним тлумаченням терміну "допоміжні приміщення".

Підставою для визнання протиправним та скасування частково рішення Київської міської ради № 284/5096 від 02.12.2010 р. «Про питання комунальної власності територіальної громади м. Києва» (в редакції чинній на момент винесення постанови) став факт наявності в підвальних приміщеннях будинку мереж тепло-, водо-, електропостачання, бойлерного вузла, обладнання протипожежної безпеки, вентиляційних каналів, що підтверджувався Експертним висновком № 151 від 12.12.2013 р.

Відповідно до акту обстеження нежитлового приміщення на наявність в ньому технічного обладнання будинку від 05.07.2017, комісією встановлено, що нежитлове приміщення за адресою: вул. Гарматна, 33/1, загальною площею 26,70 кв.м, яке розташоване на першому поверсі житлового будинку не належить до допоміжних приміщень і загально будинкове інженерне, технічне обладнання (тепло пункт, електрощитові, водонапірний вузол, рамки управління) в ньому не розміщене.

Враховуючи вищевикладене, та відповідно до п.3 Закону України «Про особливості здійснення права власності у багатоквартирному будинку», нежитлового приміщення площею 26,70 кв.м відповідає терміну «нежитлове приміщення».

Також надаємо копію розпорядження Солом'янської районної в місті Києві державної адміністрації від 06.05.2015 № 279 «Про передачу та закріплення майна, що належить до комунальної територіальної громади міста Києва, яке передано до сфери управління Солом'янської районної в місті Києві державної адміністрації за комунальним підприємством «Керуюча компанія з обслуговування житлового фонду Солом'янського району м. Києва» .

Додаток: на арк. в 1 прим.

З повагою
Заступник голови О. Горпинченко

Бандура
Бучинська 207 09 32

Заступник міського голови –
секретар Київської міської ради

Антонєнку Л.В.
Мусі В.В.
Слончаку В.В.

Прошу розглянути проект рішення від 19.10.2017 №08/231-2612/ПР в установленому порядку.

Пихтіній О.М.

Для контролю за проходженням та тиражування.

Юнаковій С.М.
Старостенко Г.В. – до відома

В.ПРОКОПІВ

"23" жовтня 2017 року
№ 08/231 – 2612/ПР

08/231-2612/ПР
19.10.2017

УКРАЇНА

ВИКОНАВЧИЙ ОРГАН КИЇВСЬКОЇ МІСЬКОЇ РАДИ (КИЇВСЬКА МІСЬКА ДЕРЖАВНА АДМІНІСТРАЦІЯ)

вул. Хрещатик, 36, м. Київ, 01044, тел. (044) 202 71 29, (044) 202 75 58, факс 202 76 41, e-mail: kmda@kma.gov.ua
Контактний центр міста Києва (044) 15 51 Код ЄДРПОУ 00022527
E-mail для електронних звернень громадян: zvernen@kma.gov.ua

18.10.2017 № 009-252р

Київська міська рада

на № _____ від _____

Відповідно до статей 26, 29 Регламенту Київської міської ради, затвердженого рішенням Київської міської ради від 07.07.2016 № 579/579, глави 3 розділу VIII Регламенту виконавчого органу Київської міської ради (Київської міської державної адміністрації), затвердженого розпорядженням виконавчого органу Київської міської ради (Київської міської державної адміністрації) від 08.10.2013 № 1810, за поданням виконавчого органу Київської міської ради (Київської міської державної адміністрації) направляю проект рішення Київської міської ради «Про передачу в оренду без проведення конкурсу нежитлових приміщень комунальної власності територіальної громади міста Києва».

У відповідності до пункту 3.4 глави 3 розділу VIII Регламенту виконавчого органу Київської міської ради (Київської міської державної адміністрації), затвердженого розпорядженням виконавчого органу Київської міської ради (Київської міської державної адміністрації) від 08.10.2013 № 1810, інформую, що відповідальним за представлення та супроводження проекту рішення на всіх стадіях розгляду є директор Департаменту комунальної власності м. Києва виконавчого органу Київської міської ради (Київської міської державної адміністрації) Гудзь Андрій Анатолійович (тел. 202-61-76).

Додатки:

1. Проект рішення Київської міської ради «Про передачу в оренду без проведення конкурсу нежитлових приміщень комунальної власності територіальної громади міста Києва» на 2 арк.
2. Пояснювальна записка до проекту рішення Київської міської ради «Про передачу в оренду без проведення конкурсу нежитлових приміщень комунальної власності територіальної громади міста Києва» на 2 арк.
3. Додаткові матеріали на __ арк.
4. Електронна версія зазначеного.

153964

В. о. керівника апарату Л. Верес

Гудзь
Василенко 202 61 76

08/231-2647/ПР
25.10.2017

№ 5

КИЇВСЬКА МІСЬКА РАДА

V сесія VIII СКЛИКАННЯ

РІШЕННЯ

_____№_____

ПРОЕКТ

Про передачу в оренду без проведення конкурсу нежитлових приміщень комунальної власності територіальної громади міста Києва

Відповідно до статей 760 - 763 Цивільного кодексу України, частини п'ятої статті 60 Закону України «Про місцеве самоврядування в Україні», статей 5 та 9 Закону України «Про оренду державного та комунального майна», Положення про оренду майна територіальної громади міста Києва, затвердженого рішенням Київської міської ради від 21 квітня 2015 року № 415/1280, з метою ефективного використання нежитлових приміщень комунальної власності територіальної громади міста Києва, Київська міська рада

ВИРІШИЛА:

1. Передати в оренду без проведення конкурсу нежитлові приміщення комунальної власності територіальної громади міста Києва згідно з додатком.

2. Печерській районній в місті Києві державній адміністрації укласти в установленому порядку договір оренди нежитлових приміщень комунальної власності територіальної громади міста Києва згідно з пунктом 1 цього рішення.

3. Контроль за виконанням цього рішення покласти на постійну комісію Київської міської ради з питань власності.

Київський міський голова **В. Кличко**

Подання:

Заступник голови Київської міської державної адміністрації — М. Поворозник

Директор Департаменту комунальної власності м. Києва — А. Гудзь

Голова Печерської районної в місті Києві державної адміністрації — С. Мартинчук

Начальник юридичного управління Департаменту комунальної власності м. Києва — В.Комарницький

Погоджено:

Перший заступник голови Київської міської державної адміністрації — Г. Пліс

В.о. Керівник апарату виконавчого органу Київської міської ради (Київської міської державної адміністрації) — Л. Верес

Заступник керівника апарату - начальник юридичного управління апарату — Л. Верес

Голова постійної комісії Київської міської ради з питань власності — Л. Антонєнко

Секретар постійної комісії Київської міської ради з питань власності — С. Артеменко

Голова постійної комісії Київської міської ради з питань культури, туризму та інформаційної політики — В. Муха

Секретар постійної комісії Київської міської ради з питань культури, туризму та інформаційної політики — О. Поживанов

Начальник Управління правового забезпечення діяльності Київської міської ради — В. Слончак

Невмержицький Онишко

Додаток до проекту рішення
Київської міської ради
від _____ № _____

Нежитлові приміщення комунальної власності територіальної громади міста Києва,
які передаються в оренду без проведення конкурсу

№ п/п	Повна назва орендаря, його форма власності та форма фінансування	Адреса об'єкта нерухомості та загальна площа	Призначення, характеристика об'єкта оренди та орендована площа, кв. м	Ставка орендної плати	Строк на який укладається договір оренди
ОРЕНДОДАВЕЦЬ – ПЕЧЕРСЬКА РАЙОННА В МІСТІ КИЄВІ ДЕРЖАВНА АДМІНІСТРАЦІЯ					
БАЛАНСОУТРИМУВАЧ – КОМУНАЛЬНЕ ПІДПРИЄМСТВО «КЕРУЮЧА КОМПАНІЯ З ОБСЛУГОВУВАННЯ ЖИТЛОВОГО ФОНДУ ПЕЧЕРСЬКОГО РАЙОНУ М. КИЄВА»					
1.	ЧЛЕН НАЦІОНАЛЬНОЇ СПІЛКИ ХУДОЖНИКІВ УКРАЇНИ БОНДАРЕНКО НІНА ПЕТРІВНА (ІПН 1506102307) Форма власності – приватна Форма фінансування – госпрозрахункова	ВУЛИЦЯ КУРГАНІВСЬКА, 3 Печерський район, ЖБк – 9 - поверховий, Площа нежитлових приміщень, кв.м - 826,80	РОЗМІЩЕННЯ МАЙСТЕРНІ ХУДОЖНИКА НА ПЛОЩІ, ЩО НЕ ВИКОРИСТОВУЄТЬСЯ ДЛЯ ПРОВАДЖЕННЯ ПІДПРИЄМНИЦЬКОЇ ДІЯЛЬНОСТІ цоколь Площа, кв. м – 20,00 Площа, кв. м – 25,60 Загальна площа, кв. м – 45,60	1% 4%	2 роки 364 дні

Київський міський голова В. Кличко

Мартинчук

Невмержицький

Онишко

ПОЯСНЮВАЛЬНА ЗАПИСКА
до проекту рішення Київської міської ради
«Про передачу в оренду без проведення конкурсу нежитлових приміщень комунальної власності територіальної громади міста Києва»

1. Обґрунтування необхідності прийняття рішення.

До компетенції Київської міської ради належить здійснення повноважень територіальної громади міста Києва щодо володіння, користування та розпорядження об'єктами права комунальної власності, в тому числі передача об'єктів права комунальної власності в оренду юридичним особам.

Рішенням Київської міської ради від 02 грудня 2010 року № 284/5096 «Про питання комунальної власності територіальної громади міста Києва» до комунального майна територіальної громади міста Києва зараховано нежитлові цокольні приміщення загальною площею 826,80 кв. м, в будинку № 3 на вулиці Курганівській.

Розпорядженням виконавчого органу Київської міської ради (Київської міської державної адміністрації» від 10 грудня 2010 року № 1112 «Про питання організації управління районами в місті Києві» нежитлові цокольні приміщення загальною площею 826,80 кв. м, в будинку № 3 на вулиці Курганівській передані до сфери управління Печерської районної в місті Києві державної адміністрації.

Розпорядженням Печерської районної в місті Києві державної адміністрації від 20 вересня 2013 року № 509 «Про перезакріплення майна, що перебуває в комунальній власності територіальної громади міста Києва переданого до сфери управління Печерської районної в місті Києві державної адміністрації», нежитлові цокольні приміщення загальною площею 826,80 кв. м, в будинку № 3 на вулиці Курганівській передані на баланс комунального підприємства Печерського району м. Києва «Дирекція з управління нежитловим фондом Печерського району м. Києва».

Розпорядженням Печерської районної в місті Києві державної адміністрації від 28 січня 2015 року № 48 «Про перейменування комунального підприємства Печерського району м. Києва «Дирекція з управління нежитловим фондом Печерського району м. Києва» комунальне підприємство Печерського району м. Києва «Дирекція з управління нежитловим фондом Печерського району м. Києва» перейменовано в комунальне підприємство «Керуюча компанія з обслуговування житлового фонду Печерського району м. Києва».

Печерською районною в місті Києві державною адміністрацією опрацьований передбачений пунктом 8.3 Положення про оренду майна територіальної громади міста Києва, затвердженого рішенням Київської міської ради від 21 квітня 2015 року № 415/1280, пакет документів члена Національної спілки художників України Бондаренко Н. П., наданий для розгляду питання про надання в оренду нежитлових цокольних приміщень комунальної власності територіальної громади міста Києва, переданих до сфери управління Печерської районної в місті Києві державної адміністрації, загальною площею 826,80 кв. м, в будинку № 3 на вулиці Курганівській. Зазначений заявник відповідає вимогам, визначеним у абзаці четвертому частини четвертої статті 9 Закону України «Про оренду державного та комунального майна», і може отримати в орендне

користування майно територіальної громади міста Києва без проведення конкурсу та після прийняття відповідного рішення Київської міської ради укласти договори оренди відповідно до підпункту 8.5 пункту 8 Положення про оренду майна територіальної громади міста Києва, затвердженого рішенням Київської міської ради від 21 квітня 2015 року № 415/1280.

Враховуючи наведене, підготовлено проект рішення Київської міської ради про передачу в оренду без проведення конкурсу члену Національної спілки художників України Бондаренко Н. П. нежитлових цокольних приміщень, площею 45,60 кв. м, у будинку № 3 на вулиці Курганівській та про укладання Печерською районною в місті Києві державною адміністрацією відповідного договору оренди.

2. Мета і шляхи її досягнення.

Даний проект підготовлений з метою забезпечення ефективного використання нерухомого майна територіальної громади міста Києва та забезпечення приміщенням члена Національної спілки художників України.

3. Правові аспекти.

Проект рішення розроблений відповідно до статей 760-763 Цивільного кодексу України, частини п'ятої статті 60 Закону України «Про місцеве самоврядування в Україні», статей 5 та 9 Закону України «Про оренду державного та комунального майна», Положення про оренду майна територіальної громади міста Києва, затвердженого рішенням Київської міської ради від 21 квітня 2015 року № 415/1280.

Згідно з пунктом 1 проектом рішення пропонується передати в оренду без проведення конкурсу нежитлові приміщення комунальної власності територіальної громади міста Києва.

Згідно з пунктом 2 проектом рішення доручається Печерській районній в місті Києві державній адміністрації укласти в установленому порядку договір оренди нежитлових приміщень, переданих в оренду згідно з пунктом 1.

4. Фінансово – економічне обґрунтування.

Прийняття та реалізація даного рішення не потребує додаткових витрат з бюджету міста Києва.

5. Прогноз результатів.

Прийняття та реалізація даного проекту рішення забезпечить здійснення містом Києвом столичних функцій та дозволить забезпечити приміщенням члена Національної спілки художників України Бондаренко Н. П.

Доповідач на пленарному засіданні Київської міської ради – директор Департаменту комунальної власності м. Києва виконавчого органу Київської міської ради (Київської міської державної адміністрації) Гудзь Андрій Анатолійович.

Особа, відповідальна за супроводження проекту рішення – головний спеціаліст відділу використання майна Департаменту комунальної власності м. Києва виконавчого органу Київської міської ради (Київської міської державної адміністрації) Салюк Вікторія Сергіївна, робочий телефон: 202-61-77.

Директор Департаменту
комунальної власності м. Києва А. Гудзь

Мартинчук С. О.

Невмержицький А. В.

Онишко Т. В.

Додаток
до листа Печерської районної в місті
Києві державної адміністрації
від _____
№_____

Інформація до проекту рішення Київради «Про передачу в оренду без проведення конкурсу нежитлових приміщень комунальної власності територіальної громади міста Києва»

Номер пункту у додатку до проекту рішення Київської міської ради	Назва орендаря, адреса приміщень, площа		
		Вартість об'єкт, грн	
		Вартість 1 кв. м, грн	
		Дата, на яку здійснено оцінку	
		Дата затвердження висновку	
		Дата розрахунку орендної плати	
		Орендна плата за 1 кв. м за місяць, грн	
		Орендна плата за місяць, грн	
1.	Член Національної спілки художників україни Бондаренко Ніна Петрівна	Вартість об'єкт, тис. грн.	971,00
		Вартість 1 кв. м, тис. грн. (без ПДВ)	21,29
		Дата, на яку здійснено оцінку	31.12.2016*
		Дата затвердження висновку	16.03.2017
		Дата розрахунку орендної плати	31.12.2016
		Орендна плата за 1 кв. м за місяць, грн.	47,63 грн
		Орендна плата за місяць, грн. (без ПДВ)	2171,97 грн

*Після отримання рішення про передачу в оренду майна, орендар зобов'язаний в термін 30 календарних днів надати до орендодавця новий звіт з оцінки майна

Начальник відділу з питань майна
комунальної власності Т. Онишко

Литвинова, 280-1-39

Перелік документів, що додаються до проекту рішення Київської міської ради «Про передачу в оренду без проведення конкурсу нежитлових приміщень комунальної власності територіальної громади міста Києва»
(ЧНСХУ Бондаренко Н.П., на вул. Курганівській, 3)

1	Заява про оренду
2	Копія паспорта та ідентифікаційного коду, завірена заявником
3	Довідка Київської організації Національної спілки художників України
4	Копія посвідчення члена НСХУ
5	Висновок про вартість майна
6	Розрахунок орендної плати
7	Штатний розпис
8	Обгрунтування необхідності використання площ
9	Викопіювання з поповерхового плану з визначенням об'єкта оренди, завірена балансоутримувачем
10	Лист Департаменту культури, що об'єкт оренди не є пам'яткою культурної спадщини
11	Довідка балансоутримувача, що об'єкт оренди є самостійним об'єктом цивільно-правових відносин
12	Довідка балансоутримувача щодо перебування на балансі
13	Рішення КМР від 22.05.2013 № 359/9416
14	Додаток № 6 до розпорядження КМДА від 10.12.2010 № 1112
15	Розпорядження Печерської РДА від 20.09.2013 № 509
16	Розпорядження Печерської РДА від 28.01.2015 № 48

Дата "01" 08 2017

(В.С. Салюк)

(О.Ф Шалюта)

Зауваження
до проекту рішення Київської міської ради «Про передачу в оренду без проведення конкурсу нежитлових приміщень комунальної власності територіальної громади міста Києва»

Проект рішення розроблено Департаментом комунальної власності м. Києва виконавчого органу Київської міської ради (Київської міської державної адміністрації) та Печерською районною в місті Києві державною адміністрацією.

1. Проектом рішення Київської міської ради та додатком до нього передбачено передати в оренду без проведення конкурсу члену Національної спілки художників України Бондаренко Ніні Петрівні (далі – потенційний орендар) нежитлове приміщення площею 45,60 кв.м, яке знаходиться у цоколі 9 поверхового житлового будинку, який розташований за адресою: вулиця Курганівська, 3, Печерський район, для майстерні художника.

Враховуючи зазначене, необхідно надати правове обґрунтування з урахуванням статей 1, 4 та 5 Закону України «Про особливості здійснення права власності у багатоквартирному будинку», рішення Конституційного суду України від 02 березня 2004 року № 4-рп/2004, постанови Окружного адміністративного суду міста Києва від 03 липня 2014 року по справі № 826/3661/14 та копії відповідних документів щодо належності вказаного майна до комунальної власності територіальної громади міста Києва, для передачі його в оренду як самостійного об'єкта цивільно-правових відносин.

2. Призначення об'єкта оренди, зазначеного в додатку до проекту рішення не відповідає позиції 29 Методики розрахунку орендної плати за майно територіальної громади міста Києва, яке передається в оренду, затвердженої рішенням Київської міської ради від 21 квітня 2015 року № 415/1280.

3. Пояснювальну записку до проекту рішення необхідно доповнити посиланням на розпорядчий акт, на підставі якого балансоутримувачем об'єкта оренди визнано комунальне підприємство «Керуюча компанія з обслуговування житлового фонду Печерського району м. Києва».

Окрім того, пояснювальна записка до проекту рішення потребує доопрацювання з урахуванням вимог частини сьомої статті 26 Регламенту Київської міської ради, затвердженого рішенням Київської міської ради від 07 липня 2016 року №579/579.

Виконуючий обов'язки
начальника юридичного управління О. Яковлєва

Дубницька 202 74 35

1

Додаток 3
до Положення про оренду майна
територіальної громади міста Києва

**Заява про оренду та перелік документів,
що надаються підприємствами, установами та організаціями, які
мають право на укладення договору оренди без проведення конкурсу**

Печерська районна в м. Києві державна адміністрація
(орендодавець)

ЗАЯВА ПРО ОРЕНДУ

Прошу надати в оренду комунальне майно територіальної громади міста Києва без проведення конкурсу

ЗАЯВНИК

Організаційна форма та повна назва
(заповнюється згідно із свідоцтвом про державну реєстрацію)
"Член Національної спілки художників України
Бондаренко Ніна Петрівна

Ідентифікаційний код

1	5	0	6	1	0	2	3	0	7

Форма власності приватна
(комунальна, державна, приватна)

Юридична адреса: м. Київ - 01014 "80

ОБ'ЄКТ

Адреса: м. Київ
вул Курганівська, бдг. 3

район: Печерський

площа 45,6 **кв.м**

Пропозиція щодо цільового використання: для розміщення творчої майстерні художника

Поверх	Площа, кв.м	Цільове використання
цоколь	45,6	для розміщення майстерні художника

Термін оренди 2 роки 364 дні

Керівник Бондаренко Ніна Петрівна
(П. І. П)

(М.П.) (підпис)

1

4

ДЕРЖАВНА ПОДАТКОВА АДМІНІСТРАЦІЯ УКРАЇНИ

ДЕРЖАВНА ПОДАТКОВА АДМІНІСТРАЦІЯ

у Печерському районі м. Києва

252010 м. Київ, вул. Московська, 5/2, тел. 290-54-97

№ 29/131

На № _____

ДОВІДКА

про присвоєння ідентифікаційного номера

ДПА ПО ПЕЧЕРСЬКОМУ Р-НУ М.КИЄВА

повідомляє, що Бондаренко Ніна Петрівна

одержав(ла) ідентифікаційний номер 1506102307
наданий Державною податковою адміністрацією України, згідно даних, заповнених ним-(нею) в обліковій картці.
Дата занесення до Державного реєстру фізичних осіб - 08/11/1996
Довідка видана для пред'явлення в органи державної реєстрації, установи, банків та ін.

Для довідок

М.П. (підпис) КАЦКЕВИЧ О.О.

(прізвище та ініціали начальника відділу Державного реєстру фізичних осіб

05/02/1998

(дата видачі довідки)

Б 4568

044375

Згідно з оригіналом вірно

ВСЬКА ОРГАНІЗАЦІЯ
ЦІОНАЛЬНОЇ СПІЛКИ
ДОЖНИКІВ УКРАЇНИ
Київ-53 вул. Січових стрільців (Артема) 1-5
4) 272-15-48 e-mail: Konshu@ukr.net

КОНСХУ

KIEV ORGANIZATION
NATIONAL UNION OF
ARTISTS OF UKRAINE
1-5 Sichovyh strilciv st. (Artem st.) Kyiv-53 04053
ph.(+380 44) 272 -15 -48 e-mail: Konshu@ukr.net

30.01.2017р
№

ДОВІДКА

Видана БОНДАРЕНКО Ніні Петрівні про те, що вона дійсно є членом Національної Спілки художників України з 1970 року, членський квиток № 1039.

Довідка видана для подання за місцем вимоги.

Голова Київської організації
Національної Спілки художників України — В.І.Коновал

[redacted]

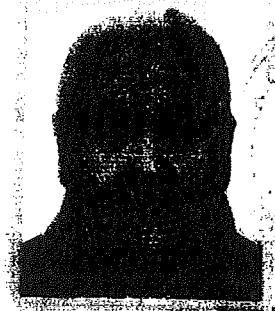

ПРОФЕСІОНАЛЬНИЙ ПОСВІДЧЕННЯ

Ім'я..... [redacted]

прізвище..... [redacted]

Дата народж. ..... 1976 р.

Посвідчення А. / № [redacted]

Видане..... 12.05.2017 р.

Дійсне..... 31.12.2027 р.

Голова НСКУ В. А. Чепелик

To the Directors of Arts Museums.
Please grant free entry to the holder of the present card.

Конів Вірні

[redacted]

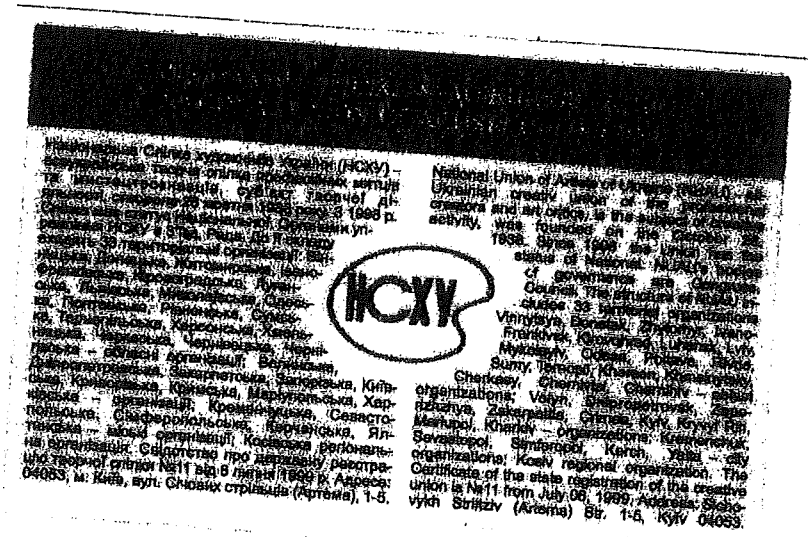

Національна спілка художників України (НСКУ) – [illegible] творчої діяльності, була заснована у 1992 році. З 1998 р. [illegible] НСКУ є [illegible] Раді до [illegible] Міжнародної організації [illegible] Національна спілка художників України (НСКУ) – [illegible] творчої діяльності, була заснована у 1992 році. З 1998 р. [illegible] НСКУ є [illegible] Раді до [illegible] Міжнародної організації [illegible]

НСКУ

Вінницька, Волинська, Дніпропетровська, Донецька, Житомирська, Закарпатська, Запорізька, Івано-Франківська, Київська, Кіровоградська, Луганська, Львівська, Миколаївська, Одеська, Полтавська, Рівненська, Сумська, Тернопільська, Харківська, Херсонська, Хмельницька, Черкаська, Чернівецька, Чернігівська області, Автономна Республіка Крим, Севастополь, Київська, Міська організації, Всеукраїнські, Дніпропетровська, Закарпатська, Запорізька, Київська, Кіровоградська, Луганська, Львівська, Миколаївська, Одеська, Полтавська, Рівненська, Сумська, Тернопільська, Харківська, Херсонська, Хмельницька, Черкаська, Чернівецька, Чернігівська, Автономна Республіка Крим, Севастополь, Київська, Міська організації, Всеукраїнські, Кримська, Маріупольська, Харківська – організації, Кримська, Севастопольська, Сімферопольська, Керченська, Ялтинська – міські організації, Київська регіональна творчої спілки №11 від 6 липня 1999 р. Адреса: 04053, м. Київ, вул. Словяних стрільців (Артема), 1-5.

National Union of Artists of Ukraine (NSKU) – all Ukrainian creative union of the professional creators and art critics, in the subject of creative activity, was founded on the congress in 1992. Since 1998 the Union has the status of National NGO in Ukraine. Member of governance and Consultative Council. The structure of NSKU includes 33 territorial organizations: Vinnytsya, Volyn, Dnipropetrovsk, Donetsk, Zhytomyr, Transkarpatia, Zaporizhzhya, Ivano-Frankivsk, Kyivska, Kirovograd, Luhansk, Lviv, Mykolayiv, Odesa, Poltava, Rivne, Sumy, Ternopil, Kharkiv, Khersonska, Khmelnytsky, Cherkasy, Chernivtsi, Chernihiv – autonomous Republic of Crimea, Sevastopol, Kyiv, Kyiv City organizations; Kyiv, Kyiv City, Kyiv City, Mariupol, Kharkiv – organizations; Kerchenska, Yalta – city organizations; Kyiv regional organization. The Certificate of the state registration of the creative union is №11 from July 06, 1999. Address: Slovyvykh Strilitziv (Artema) Str. 1-5, Kyiv 04053.

Член Національної спілки
Художників України
Бондаренко Ніна Петрівна
м. Київ – 01014,
вул. Курганівська, буд. 3, кв. 80.
Тел. 066 754 64 75

Штатний розпис.

В приміщенні по вул. Курганівська, буд. 3, буде працювати художниця член Національної спілки художників України, Бондаренко Ніна Петрівна.

З повагою член НСХУ

Бондаренко Ніна Петрівна

8

Член Національної спілки
Художників України
Бондаренко Ніна Петрівна
м. Київ – 01014,
вул. Курганівська, буд. 3, кв.80
Тел. 066 754 64 75

Обґрунтування необхідності використання площі.

Я, Бондаренко Ніна Петрівна, член НСХУ з 1970, гостро потребую приміщення для розміщення творчої майстерні для роботи в галузі живопису та зберігання картин.

З 1963 – учасниця багатьох республіканських, всесоюзних, всеукраїнських та міжнародних художніх та галузевих виставок.

Як приклад хочу навести персональні виставки живопису за 2016 рік на яких у суммі було представлено більш ніж 200 робіт.

2016 «Artexpo NEW YORK», 14 – 17 квітня.

2016 " Промінь в інтерєрі ", 12 - 26 травня Мистецький центр " Шоколадний будинок " філія КНМРМ.

2016 "НЕПРИБОРКАНА СТИХІЯ". Національний історико-культурний заповідник "Качанівка". 25 липня по 25 серпня.

2016 "КРЕЩЕНДО" Орнамент, Художній текстиль, Живопис. 9 - 25 вересня у виставкових залах "Хлібня", Національний заповідник "Софія Київська"Міністерство культури України, Національний заповідник "Софія Київська" Дирекція художніх виставок України.

2016 До дня музики у історико-архітектурному комплексі Київська Фортеця, з 30.09-12.10.2016.

Прошу звернути увагу, що для реалізації творчих задумів умови праці мають велике значення і наявність зручної майстерні для художника є необхідним інструментом для роботи.

Сподіваюсь на позитивне рішення по даному питанню.

З повагою член НСХУ

Бондаренко Ніна Петрівна

9

ПЕЧЕРСЬКА РАЙОННА В МІСТІ КИЄВІ
ДЕРЖАВНА АДМІНІСТРАЦІЯ
КОМУНАЛЬНЕ ПІДПРИЄМСТВО «КЕРУЮЧА КОМПАНІЯ З ОБСЛУГОВУВАННЯ ЖИТЛОВОГО ФОНДУ ПЕЧЕРСЬКОГО РАЙОНУ М. КИЄВА»

01021, м.Київ, пров. І.Мар`яненка, 7, тел/факс 280 96 24

Від 30.01.2017 № 432-523/2-2

Члену Національної спілки
художників України –
художнику Бондаренко Н. П.

ДОВІДКА
про об'єкт оренди

Комунальне підприємство "Керуюча компанія з обслуговування житлового фонду Печерського району м. Києва" надає інформацію по приміщенню цокольного поверху загальною площею 45,6 кв. м, яке планує взяти в оренду член НСХУ художник Бондаренко Н. П. за адресою: м. Київ, вул. Курганівська, 3.

Зазначене приміщення відноситься до нежитлового фонду і є самостійним об'єктом цивільно-правових відносин.

Технічне обладнання в приміщеннях відсутнє.

Приміщення не призначені для забезпечення експлуатації будинку та побутового обслуговування мешканців будинку.

Виконуючий обов'язки директора С. Лавриненко

Костюченко
290 14 52

4

ПЛАН ЗА ПОВЕРХАМИ

на будівлю літер " А "

по вулиці Курганівська буд.№ 3 квартал № 2767

району Печерський м. Київ

цокольний поверх літ. " А "

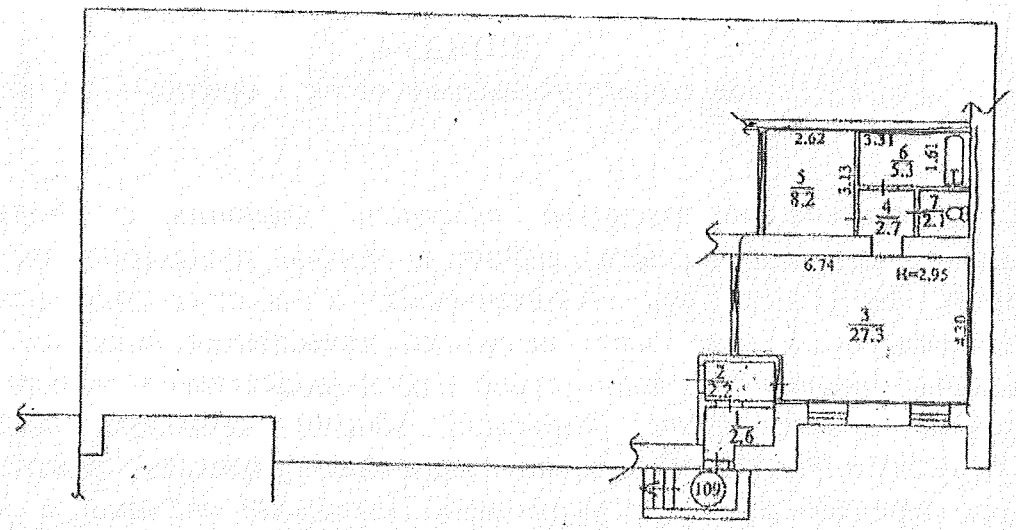

Комунальне підприємство
З обслуговування житлового фонду
Печерського району

Інвентарна вартість 35002211

Масштаб 1 : 200

Київське міське бюро технічної інвентаризації та реєстрації права власності на об'єкти нерухомого майна		
НАЧАЛЬНИК БЮРО		В. Ейчук
СКЛАВ		
ІНЖЕНЕР		Ю. Лиєчіков
ПЕРЕВІРИВ		
БРИГАДИР		В. Вівдюк
ДАТА ВИКОНАННЯ	06.08	2009 р.

11

ПЕЧЕРСЬКА РАЙОННА В МІСТІ КИЄВІ
ДЕРЖАВНА АДМІНІСТРАЦІЯ
КОМУНАЛЬНЕ ПІДПРИЄМСТВО «КЕРУЮЧА КОМПАНІЯ З ОБСЛУГОВУВАННЯ ЖИТЛОВОГО ФОНДУ ПЕЧЕРСЬКОГО РАЙОНУ М. КИЄВА»

01021, м.Київ, пров. І.Мар`яненка, 7, тел/факс 280 96 24

Від 30.01.2017 № 432-523/1-2

Члену Національної спілки
художників України –
художнику Бондаренко Н. П.

ДОВІДКА
від балансоутримувача об'єкта оренди

Комунальне підприємство «Керуюча компанія з обслуговування житлового фонду Печерського району м. Києва» повідомляє, що житловий будинок № 3 на вул. Курганівській з вбудованими нежитловими приміщеннями, в тому числі нежитлові приміщення цокольного поверху загальною площею 45,6 кв. м згідно з розпорядженням виконавчого органу Київської міської ради (Київської міської державної адміністрації) від 10.12.2010 № 1112 «Про питання організації управління районами в місті Києві» передано до сфери управління Печерської районної в місті Києві державної адміністрації та згідно з розпорядженням Печерської районної в місті Києві державної адміністрації від 20.09.2013 № 509 перебуває на балансовому утриманні комунального підприємства «Керуюча компанія з обслуговування житлового фонду Печерського району м. Києва».

Виконуючий обов'язки директора С. Лавриненко

Комунальне підприємство «Керуюча компанія з обслуговування житлового фонду Печерського району м. Києва» Ідентифікаційний код 35502214 Україна

Костюченко
Боримський 280 44 33

3

12

ВИКОНАВЧИЙ ОРГАН КИЇВСЬКОЇ МІСЬКОЇ РАДИ
(КИЇВСЬКА МІСЬКА ДЕРЖАВНА АДМІНІСТРАЦІЯ)

ДЕПАРТАМЕНТ КУЛЬТУРИ

бульвар Т.Шевченка, 3, м. Київ, 01004, тел.: (044) 279-61-09, факс: 279-59-64
Код СДРПОУ 02231933

[illegible] № [illegible]

Комунальне підприємство «Керуюча компанія з обслуговування житлового фонду Печерського району м.Києва»
01021, м. Київ, пров. І. Мар'яненка, 7

У Департаменті культури виконавчого органу Київської міської ради (Київської міської державної адміністрації) розглянуто лист щодо належності будинку по вулиці Курганівській, 3 до пам'яток культурної спадщини і повідомляємо наступне.

Станом на 01.02.2017 року будинок по вулиці Курганівській, 3 на обліку як пам'ятка або щойно виявлений об'єкт культурної спадщини не перебуває.

В.о заступника директора Департаменту - начальника Управліннязбереження історичного середовища та охорони об'єктів культурної спадщини О. Никоряк

вик.
Тимчишин І.В. [illegible]

10

ФОП Щаслива Надія Зуфарівна

03115, м. Київ, вул. Хмельницька, 10, кв.32; тел. (093) 012-11-11, факс (044) 423-43-30; e-mail:shasliva_N_Z@i.ua

ЗАТВЕРДЖУЮ:

Заступник голови Печерської районної в місті Києві державної адміністрації

І. Навмержицький

"16" січня 2017 р.

Висновок
про вартість майна

Суб'єкт оціночної діяльності – Фізична особа-підприємець Щаслива Надія Зуфарівна – що діє на підставі Сертифікату суб'єкта оціночної діяльності №427/16, виданого Фондом державного майна України 02.06.2016р., згідно з договором з ЧНСХУ Бондаренко Н.П. згідно з договором №01-07/17 від 31.01.2017р. здійснив незалежну оцінку майна, а саме: **нежитлових приміщень загальною площею 45,6 кв. м., що розташовані за адресою: м. Київ, вул. Курганівська, 3 літера «А», цоколь** (далі-"Об'єкт оцінки"), з метою визначення ринкової вартості майна для розрахунку орендної плати, - робить висновок про наступне:

Ринкова вартість об'єкта оцінки станом на 31.12.2016 р. становить:

971 000,00 грн. (дев'ятсот сімдесят одна тисяча гривень 00 копійок) без ПДВ.
(вартість 1 кв. м. – 21 293,86 грн. (двадцять одна тисяча двісті дев'яносто три гривні 86 копійок).

ПДВ – 194 200,00 грн. (сто дев'яносто чотири тисячі двісті гривень 00 копійок)

Вартість об'єкта оцінки з урахуванням ПДВ становить:

1 165 200,00 грн. (один мільйон сто шістдесят п'ять тисяч двісті гривень 00 копійок).

При визначенні вартості об'єкта оцінки оцінювачем був застосований порівняльний та доходний методичний підхід.

Суб'єкт оціночної діяльності
Фізична особа-підприємець — Щаслива Н.З.

Оцінювач — Щаслива Н.З.

14

повернути
до

ПЕЧЕРСЬКА РАЙОННА В МІСТІ КИЄВІ
ДЕРЖАВНА АДМІНІСТРАЦІЯ
Комунальне підприємство
«Керуюча компанія з обслуговування житлового фонду Печерського району м. Києва»

01021, м. Київ, пров. І. Мар'яненка,7, тел. 280-02-20

"21" 03 2017 № 432-1515

На №

Відділу з питань майна
комунальної власності
Печерської районної в м. Києві
державної адміністрації

РОЗРАХУНОК
орендної плати по нежитловому приміщенню (споруді)
за адресою: м .Київ, вул. Курганівська, 3
станом на 31 грудня 2016 р.

4. Площа приміщень(споруд), яка передається в орендне користування: 45,60 кв. м.

5. Вартість об'єкта оренди, яке є частиною житлового будинку(споруди) відповідно до висновку про вартість майна станом на 31 грудня 2016 року виконаної суб'єктом оціночної діяльності – фізична особа підприємець Щаслива Надія Зуфарівна складає: 971000,00 грн. (Дев'ятсот сімдесят одна тисяча гривень 00 коп.) без врахування податку на додану вартість.

6. Орендна ставка відповідно Методики розрахунку орендної плати за майно територіальної громади міста Києва, яке передається в оренду, затвердженої згідно з рішенням Київської міської ради від 21.04.2015р. № 415/1280 та Положення про оренду майна територіальної громади міста Києва.

20,00 кв.м.- 1%
25,60 кв.м.- 4%

4. Розмір річної орендної плати : 26063,68 грн. (без ПДВ).
5. Розмір місячної орендної плати: 2171,97 грн. (без ПДВ).
6. Розмір річної орендної плати : 13031,84 грн. (без ПДВ).50%
7. Розмір місячної орендної плати: 1085,99 грн. (без ПДВ).

В. о. директора С.Лавриненко
Начальник відділу управління нежитловим фондом І.Костюченко

Сидоренко Н.І. 2880223

2

15

КИЇВСЬКА МІСЬКА РАДА
XI сесія VI скликання

РІШЕННЯ

від 22 травня 2013 року N 359/9416

Про внесення змін у додаток 6 до рішення Київської міської ради від 02 грудня 2010 року N 284/5096 "Про питання комунальної власності територіальної громади міста Києва"

Відповідно до статті 7 Закону України "Про столицю України - місто-герой Київ", пункту 30 статті 26 Закону України "Про місцеве самоврядування в Україні", враховуючи лист Печерської районної в місті Києві державної адміністрації від 16 листопада 2012 року N 090-3347/в-04, з метою уточнення відомостей про комунальне майно територіальної громади міста Києва Київська міська рада **вирішила**:

1. Внести у додаток 6 до рішення Київської міської ради від 02 грудня 2010 року N 284/5096 "Про питання комунальної власності територіальної громади міста Києва" (Перелік N 284/5096) зміни, що додаються.

2. Контроль за виконанням цього рішення покласти на постійну комісію Київської міської ради з питань власності.

Заступник міського голови -
секретар Київради **Г. Герега**

Додаток
до рішення Київської міської ради
22.05.2013 N 359/9416

Зміни у додаток 6 до рішення Київської міської ради від 02 грудня 2010 року N 284/5096 "Про питання комунальної власності територіальної громади міста Києва" (Перелік N 284/5096)

1. Таблицю 6 "ЖИТЛОВЕ ГОСПОДАРСТВО" (Перелік N 284/5096) викласти в такій редакції:

ТАБЛИЦЯ 6

430	ЖИТЛОВИЙ БУДИНОК	ШТ.	4970	1262,59	139,10	1	1350,05	1,70	ВУЛ. КАМЄНЕВА КОМАНДАРМА, 4
431	ЖИТЛОВИЙ БУДИНОК	ШТ.	4928	291,50	0,00	1	291,49	29,42	ВУЛ. КОПИЛЕНКА ОЛЕКСАНДРА, 3
432	ЖИТЛОВИЙ БУДИНОК	ШТ.	4929	614,10	61,80	1	624,80	98,76	ВУЛ. КОПИЛЕНКА ОЛЕКСАНДРА, 3-А
433	ЖИТЛОВИЙ БУДИНОК	ШТ.	4971	1575,22	374,20	1	1933,66	562,58	ВУЛ. КУРГАНІВСЬКА, 3
434	ЖИТЛОВИЙ БУДИНОК	ШТ.	4934	1138,02	325,66	1	1288,61	102,56	ПРОВ. КУТУЗОВА, 3
435	ЖИТЛОВИЙ БУДИНОК	ШТ.	4935	585,03	0,00	1	515,82	55,63	ПРОВ. КУТУЗОВА, 4
436	ЖИТЛОВИЙ БУДИНОК	ШТ.	4936	1687,70	490,60	1	1471,98	118,92	ПРОВ. КУТУЗОВА, 5
437	ЖИТЛОВИЙ БУДИНОК	ШТ.	4930	645,10	56,00	1	630,01	72,25	ВУЛ. КУТУЗОВА, 2
438	ЖИТЛОВИЙ БУДИНОК	ШТ.	4931	206,40	0,00	1	214,54	24,67	ВУЛ. КУТУЗОВА, 4
439	ЖИТЛОВИЙ БУДИНОК	ШТ.	4932	1449,19	10,40	1	2610,32	340,94	ВУЛ. КУТУЗОВА, 6
440	ЖИТЛОВИЙ БУДИНОК	ШТ.	4933	505,08	0,00	1	504,45	50,84	ВУЛ. КУТУЗОВА, 9
441	ЖИТЛОВИЙ БУДИНОК	ШТ.	4972	1702,12	436,00	1	1664,29	96,92	БУЛЬВ. УКРАЇНКИ ЛЕСІ, 29
442	ЖИТЛОВИЙ БУДИНОК	ШТ.	4942	5253,29	169,90	1	5289,53	729,75	БУЛЬВ. УКРАЇНКИ ЛЕСІ, 28
443	ЖИТЛОВИЙ БУДИНОК	ШТ.	4943	5544,41	183,80	1	6954,45	1457,06	БУЛЬВ. УКРАЇНКИ ЛЕСІ, 28-А
444	ЖИТЛОВИЙ БУДИНОК	ШТ.	4937	305,54	16,30	1	355,16	23,39	ВУЛ. ЛАСТОВСЬКОГО, 3
445	ЖИТЛОВИЙ БУДИНОК	ШТ.	4938	701,54	0,00	1	604,13	60,88	ВУЛ. ЛАСТОВСЬКОГО, 3-А
446	ЖИТЛОВИЙ БУДИНОК	ШТ.	4941	562,94	0,00	1	466,58	88,09	ВУЛ. ЛЕЙПЦИЗЬКА, 14

ДОДАТОК 6
ДО РОЗПОРЯДЖЕННЯ ВИКОНАВЧОГО ОРГАНУ КИЇВСЬКОЇ МІСЬКОЇ РАДИ
(КИЇВСЬКОЇ МІСЬКОЇ ДЕРЖАВНОЇ АДМІНІСТРАЦІЇ)
від 10.12.2010 № 1112 №

Управління документального забезпечення

ПЕРЕЛІК
ПІДПРИЄМСТВ, ОРГАНІЗАЦІЙ ТА УСТАНОВ, МАЙНО ЯКИХ ВІДНЕСЕНО ДО СФЕРИ УПРАВЛІННЯ ПЕЧЕРСЬКОЇ РАЙОННОЇ В МІСТІ КИЄВІ ДЕРЖАВНОЇ АДМІНІСТРАЦІЇ

ЖИТЛОВЕ ГОСПОДАРСТВО

ТАБЛИЦЯ 5
СТАНОМ НА 01.10.2010

Найменування основних засобів та обігових коштів	Одиниця виміру	Інвентарний номер	Площа кв.м.		Протяжність, штуки, сума	Первісна вартість, тис.грн.	Залишкова вартість, тис.грн.	Адреси будинків, споруд,приміщень
			загальна	нежилих приміщень				
ЖИТЛОВЕ ГОСПОДАРСТВО, ВСЬОГО			2822788,26	443698,04		2677677,54	663380,70	
ОСНОВНІ ЗАСОБИ			2822788,26	443698,04	15702,00	2677677,54	663380,70	
ОСНОВНІ ЗАСОБИ КОМУНАЛЬНОГО ГОСПОДАРСТВА(КРІМ ОБ'ЄКТІВ ЖИТЛОВО-ЦИВІЛЬНОГО БЛАГОУСТРІЮ)			2822439,26	443349,04	4117,00	2654412,07	645407,06	
БУДІВЛІ І СПОРУДИ			2822439,26	443349,04	825	2641716,10	639688,41	
ЖИТЛОВИЙ ФОНД	ШТ.		2817369,58	438279,36	682	2627339,79	629419,60	
ЖБП "ПЕЧЕРСЬКА БРАМА"	ШТ.							
ЖИТЛОВИЙ БУДИНОК	ШТ.	71	5542,20	1 359,10	1	5867,55	1323,90	БУЛ.ДРУЖБИ НАРОДІВ,13
ЖИТЛОВИЙ БУДИНОК	ШТ.	72	5848,20	897,00	1	6 708,01	311,53	БУЛ.ДРУЖБИ НАРОДІВ,17/5
ЖИТЛОВИЙ БУДИНОК	ШТ.	73	2739,50	12,00	1	3 144,98	292,59	БУЛ.ДРУЖБИ НАРОДІВ, 17А
ЖИТЛОВИЙ БУДИНОК	ШТ.	149	14900,00	3 141,90	1	9 591,12	0,00	БУЛ.ДРУЖБИ НАРОДІВ,7
ЖИТЛОВИЙ БУДИНОК	ШТ.	2	4029,50	580,20	1	3 600,32	417,95	БУЛ.ДРУЖБИ НАРОДІВ,25
ЖИТЛОВИЙ БУДИНОК	ШТ.	3	4056,45	692,00	1	3583,12	443,47	БУЛ.ДРУЖБИ НАРОДІВ,27
ЖИТЛОВИЙ БУДИНОК	ШТ.	32	3294,10	162,80	1	3 011,70	289,05	БУЛ.ПРИЙМАЧЕНКО МАРІЇ,8А
ЖИТЛОВИЙ БУДИНОК	ШТ.	29	3013,10	446,30	1	2 853,17	224,09	БУЛ.ПРИЙМАЧЕНКО МАРІЇ,6А
ЖИТЛОВИЙ БУДИНОК	ШТ.	28	4261,40	509,90	1	3 948,79	705,37	БУЛ.ПРИЙМАЧЕНКО МАРІЇ,6
ЖИТЛОВИЙ БУДИНОК	ШТ.	24	2974,90	420,50	1	2 504,71	216,57	БУЛ.ПРИЙМАЧЕНКО МАРІЇ ,2
ЖИТЛОВИЙ БУДИНОК	ШТ.	82	5236,00	2 922,00	1	1 758,99	267,72	БУЛ.ПРИЙМАЧЕНКО МАРІЇ,1/27
ЖИТЛОВИЙ БУДИНОК	ШТ.	25	4062,10	681,70	1	3 166,80	359,91	ВУЛ.ПРИЙМАЧЕНКО МАРІЇ ,3
ЖИТЛОВИЙ БУДИНОК	ШТ.	31	4141,30	651,20	1	4 718,90	488,94	БУЛ.ПРИЙМАЧЕНКО МАРІЇ,8
ЖИТЛОВИЙ БУДИНОК	ШТ.	30	4004,80	517,60	1	3 331,32	294,57	БУЛ.ПРИЙМАЧЕНКО МАРІЇ,7
ЖИТЛОВИЙ БУДИНОК	ШТ.	33	2953,60	442,50	1	1 667,00	138,37	БУЛ.ПРИЙМАЧЕНКО МАРІЇ, 8Б
ЖИТЛОВИЙ БУДИНОК	ШТ.	27	4248,70	527,60	1	3 828,22	507,76	БУЛ.ПРИЙМАЧЕНКО МАРІЇ ,5
ЖИТЛОВИЙ БУДИНОК	ШТ.	26	3406,00	0,00	1	2 557,30	213,76	БУЛ.ПРИЙМАЧЕНКО МАРІЇ,4
	ШТ.	40	5844,10	391,00	1	5 645,29	642,83	БУЛ.УКРАЇНКИ ЛЕСІ,24Б

ЛОВИЙ БУДИНОК	ШТ.		1978	8,00	1	1 620,46	217,80	ВУЛ КІКВІДЗЕ,37
ЛОВИЙ БУДИНОК	ШТ		4147	427,00	1	3 644,68	151,13	ВУЛ КІКВІДЗЕ,4
ЛОВИЙ БУДИНОК	ШТ.		4070	778,40	1	539,65	168,80	ВУЛ КІКВІДЗЕ,41
ЛОВИЙ БУДИНОК	ШТ.		3442		1	2 616,08	1,70	ВУЛ.КІКВІДЗЕ,4А
ЛОВИЙ БУДИНОК	ШТ.		1498	200,00	1	1 374,06	1,70	ВУЛ.КІКВІДЗЕ,5
ЛОВИЙ БУДИНОК	ШТ.		2348	369,00	1	2 029,65	130,99	ВУЛ.КІКВІДЗЕ,6
ЛОВИЙ БУДИНОК	ШТ.		2986	449,00	1	2 227,80	362,62	ВУЛ.КІКВІДЗЕ,6А
ЛОВИЙ БУДИНОК	ШТ.		2787	671,00	1	2 412,49	1,70	ВУЛ.КІКВІДЗЕ,7/11
ЛОВИЙ БУДИНОК	ШТ.		3948	504,00	1	2 837,06	373,88	ВУЛ.КІКВІДЗЕ,9/12
ЛОВИЙ БУДИНОК	ШТ.		2645,3	256,70	1	2 479,68	1,70	ВУЛ.КАМЄНЕВА КОМАНДАРМА,4
ЛОВИЙ БУДИНОК	ШТ.		1993,1	17,80	1	1 748,28	332,60	ВУЛ.КОПИЛЕНКО ОЛЕКСАНДРА,3
ЛОВИЙ БУДИНОК	ШТ.		3366,9	286,10	1	3 004,90	743,80	ВУЛ.КОПИЛЕНКО ОЛЕКСАНДРА,3А
ЛОВИЙ БУДИНОК	ШТ.		7788	826,80	1	8 386,12	3190,95	ВУЛ.КУРГАНІВСЬКА,3
ЛОВИЙ БУДИНОК	ШТ.		7412,9	1184,20	1	7 363,03	1245,42	ПРОВ.КУТУЗОВА,3
ЛОВИЙ БУДИНОК	ШТ.		2329,2	21,60	1	1 801,44	355,33	ПРОВ.КУТУЗОВА,4
ЛОВИЙ БУДИНОК	ШТ.		4257,2	922,90	1	3 257,05	554,78	ПРОВ.КУТУЗОВА,5
ЛОВИЙ БУДИНОК	ШТ.		3877,2	1121,20	1	3 321,49	678,19	ВУЛ.КУТУЗОВА,2
ЛОВИЙ БУДИНОК	ШТ.		1963,7	131,70	1	1 790,52	365,70	ВУЛ.КУТУЗОВА,4
ЛОВИЙ БУДИНОК	ШТ.		6821,8	542,80	1	10 778,60	2373,36	ВУЛ.КУТУЗОВА,6
ЛОВИЙ БУДИНОК	ШТ.		2288,6	486,30	1	2 005,05	381,43	ВУЛ.КУТУЗОВА,9
ЛОВИЙ БУДИНОК	ШТ.		6201	1193,10	1	5 318,58	786,04	БУЛ.УКРАЇНКИ ЛЕСІ,29
ЛОВИЙ БУДИНОК	ШТ.		27245	3685,20	1	24 022,55	5431,97	БУЛ.УКРАЇНКИ ЛЕСІ,28
ЛОВИЙ БУДИНОК	ШТ.		25187	3166,70	1	27 712,72	8289,42	БУЛ.УКРАЇНКИ ЛЕСІ,28А
ЛОВИЙ БУДИНОК	ШТ.		2067,9	266,60	1	2 108,52	327,31	ВУЛ.ЛАСТОВСЬКОГО,3
ЛОВИЙ БУДИНОК	ШТ.		2869	96,50	1	2 167,21	412,24	ВУЛ.ЛАСТОВСЬКОГО,3А
ЛОВИЙ БУДИНОК	ШТ.		3145	213,60	1	2 286,55	636,13	ВУЛ.ЛЕЙПЦИЗЬКА,14
ЛОВИЙ БУДИНОК	ШТ.		10069	858,80	1	7 668,73	975,00	ВУЛ.ЛЕЙПЦИЗЬКА,2/37
ЛОВИЙ БУДИНОК	ШТ.		2104,3	615,60	1	2 069,76	279,90	ВУЛ.ЛЕЙПЦИЗЬКА,5
ЛОВИЙ БУДИНОК	ШТ.		4632,4	420,00	1	3 935,19	996,26	ВУЛ.ЛЕСКОВА,3А
ЛОВИЙ БУДИНОК	ШТ.		9931	1003,10	1	1 482,15	644,93	ВУЛ.МЕНДЕЛЕЄВА,12
ЛОВИЙ БУДИНОК	ШТ.		1702,5	148,30	1	1 731,79	1,70	ВУЛ.МИРНОГО ПАНАСА,1
ЛОВИЙ БУДИНОК	ШТ.		[illegible]	348,60	1	2 162,47	240,50	ВУЛ.МИРНОГО ПАНАСА,3
ЛОВИЙ БУДИНОК	ШТ.		[illegible]	335,00	1	3 539,49	846,57	ВУЛ.МИРНОГО ПАНАСА,5
ЛОВИЙ БУДИНОК	ШТ.		[illegible]	1580,80	1	8 411,68	836,11	ВУЛ.МОСКОВСЬКА,37/2
ЛОВИЙ БУДИНОК	ШТ.		[illegible]	523,10	1	10 655,03	4321,87	ВУЛ.МОСКОВСЬКА,39
ЛОВИЙ БУДИНОК	ШТ.		[illegible]	690,70	1	1 676,46	1,70	ВУЛ.МОСКОВСЬКА,41/8
ЛОВИЙ БУДИНОК	ШТ.		[illegible]	193,50	1	2 803,92	116,89	ВУЛ.НІМАНСЬКА,3
ЛОВИЙ БУДИНОК	ШТ.		[illegible]	88,00	1	1 609,85	76,72	ВУЛ.НІМАНСЬКА,4
ЛОВИЙ БУДИНОК	ШТ.		[illegible]	57,40	1	2 908,77	124,94	ВУЛ.НІМАНСЬКА,5
ЛОВИЙ БУДИНОК	ШТ.		[illegible]	[illegible],00	1	3 266,97	132,73	ВУЛ.НІМАНСЬКА,6
ЛОВИЙ БУДИНОК	ШТ.		[illegible]	[illegible],40	1	2 071,21	99,74	ВУЛ.НІМАНСЬКА,7
ЛОВИЙ БУДИНОК	ШТ.		[illegible]	[illegible],00	1	1 631,44	1,70	ВУЛ.ВИШНІ ОСТАПА,3
ЛОВИЙ БУДИНОК	ШТ.		[illegible]	[illegible],20	1	2 059,28	375,57	ВУЛ.ВИШНІ ОСТАПА,9
ЛОВИЙ БУДИНОК	ШТ.		[illegible]		1	1 648,34	146,50	ВУЛ.ПІДВИСОЦЬКОГО ПРОФЕСОРА,12
ЛОВИЙ БУДИНОК	ШТ.		[illegible]	[illegible],00	1	3 651,93	810,56	ВУЛ.ПІДВИСОЦЬКОГО ПРОФЕСОРА,12А
ЛОВИЙ БУДИНОК	ШТ.		[illegible]	[illegible],00	1	941,63	72,13	ВУЛ.ПІДВИСОЦЬКОГО ПРОФЕСОРА,14
ЛОВИЙ БУДИНОК	ШТ.		[illegible]	[illegible],00	1	4 189,98	1414,47	ВУЛ.ПІДВИСОЦЬКОГО ПРОФЕСОРА,16
ЛОВИЙ БУДИНОК	ШТ.		[illegible]	[illegible],00	1	2 342,67	446,64	ВУЛ.ПІДВИСОЦЬКОГО ПРОФЕСОРА,18
ЛОВИЙ БУДИНОК	ШТ.		[illegible]	[illegible],00	1	1 908,00	309,31	ВУЛ.ПІДВИСОЦЬКОГО ПРОФЕСОРА,19
ЛОВИЙ БУДИНОК	ШТ.		[illegible]	[illegible],50	1	4 247,93	608,49	ВУЛ.ПІДВИСОЦЬКОГО ПРОФЕСОРА,20
ЛОВИЙ БУДИНОК	ШТ.		[illegible]	[illegible],00	1	1 995,48	289,21	ВУЛ.ПІДВИСОЦЬКОГО ПРОФЕСОРА,21
ЛОВИЙ БУДИНОК	ШТ.		[illegible]		1	2 784,90	132,41	ВУЛ.ПІДВИСОЦЬКОГО ПРОФЕСОРА,3
ЛОВИЙ БУДИНОК	ШТ.		[illegible]	[illegible],00	1	3 185,36	613,81	ВУЛ.ПІДВИСОЦЬКОГО ПРОФЕСОРА,6
ЛОВИЙ БУДИНОК	ШТ.		[illegible]	[illegible],00	1	5 419,68	1201,53	ВУЛ.ПІДВИСОЦЬКОГО ПРОФЕСОРА,6А
ЛОВИЙ БУДИНОК	ШТ.		[illegible]	[illegible],00	1	2 413,35	115,23	ВУЛ.ПІДВИСОЦЬКОГО ПРОФЕСОРА,7
ЛОВИЙ БУДИНОК	ШТ.		[illegible]	[illegible],00	1	1 843,59	406,47	ВУЛ.ПРАВОБЕРЕЖНА,3
ЛОВИЙ БУДИНОК	ШТ.		[illegible]	[illegible],70	1	2 599,90	199,24	ВУЛ.СІЧНЕВОГО ПОВСТАННЯ,31
ЛОВИЙ БУДИНОК	ШТ.		[illegible]	[illegible],90	1	2 550,40	1,70	ВУЛ.СІЧНЕВОГО ПОВСТАННЯ,17
ЛОВИЙ БУДИНОК	ШТ.		[illegible]	11,30	1	1 547,36	1,70	ВУЛ.СІЧНЕВОГО ПОВСТАННЯ,17А
ЛОВИЙ БУДИНОК	ШТ.		[illegible]	[illegible],60	1	3 046,53	350,29	ВУЛ.СІЧНЕВОГО ПОВСТАННЯ,26

18

УКРАЇНА
ПЕЧЕРСЬКА РАЙОННА В МІСТІ КИЄВІ
ДЕРЖАВНА АДМІНІСТРАЦІЯ

РОЗПОРЯДЖЕННЯ

20.09.2013 № 509

Про перезакріплення майна, що перебуває в комунальній власності територіальної громади міста Києва переданого до сфери управління Печерської районної в місті Києві державної адміністрації

Відповідно до Закону України «Про місцеве самоврядування в Україні», рішень Київської міської ради від 22.05.2013 №359/9416 «Про внесення змін у додаток 6 до рішення Київської міської ради від 02 грудня 2010 року №284/5096 «Про питання комунальної власності територіальної власності територіальної громади міста Києва» та від 19 серпня 2013 року №3/9591 „ Про внесення змін до рішення Київської міської ради від 8 лютого 2013 року №3/9060 „ Про бюджет міста Києва на 2013 рік ", розпоряджень виконавчого органу Київської міської ради (Київської міської державної адміністрації) від 10.12.2010 №1112 «Про питання організації управління районами в місті Києві» із змінами та доповненнями та від 31.01.2011 №121 «Про реалізацію районними в місті Києві державними адміністраціями окремих повноважень», враховуючи розпорядження Печерської районної в місті Києві державної адміністрації від 26.01.2012 №41 «Про визначення комунального підприємства Печерського району м. Києва «Дирекція з управління нежитловим фондом Печерського району м. Києва» управителем нерухомих об'єктів , віднесених до нежитлового фонду, переданого до сфери управління Печерської районної в місті Києві державної адміністрації» з метою ефективного використання об'єктів комунальної власності територіальної громади міста Києва переданого до сфери управління Печерської районної в місті Києві державної адміністрації:

1. Перезакріпити нерухомі об'єкти житлового фонду разом з вбудованими нежилими приміщеннями, які перебувають в комунальній власності територіальної громади міста Києва та передані до сфери управління Печерської районної в місті Києві державної адміністрації з балансів комунального підприємства по утриманню житлового господарства Печерського району м. Києва «Липкижитлосервіс» (далі за текстом – КП УЖГ «Липкижитлосервіс»), комунального підприємства по утриманню

житлового господарства Печерського району м. Києва «Печерська брама» (далі за текстом – КП УЖГ «Печерська брама»), комунального підприємства по утриманню житлового господарства Печерського району м. Києва «Хрещатик» (далі за текстом – КП УЖГ «Хрещатик») та комунального підприємства по утриманню житлового господарства Печерського району м. Києва «Печерськжитло» (далі за текстом – КП УЖГ «Печерськжитло») на баланс комунального підприємства Печерського району м. Києва «Дирекція з управління нежитловим фондом Печерського району м. Києва» (далі за текстом – КП «Дирекція») станом на 01.09.2013 року.

2. КП «Дирекція» спільно з КП УЖГ «Печерськжитло», КП УЖГ «Печерська брама», КП УЖГ«Хрещатик» та КП УЖГ«Липкижитлосервіс» здійснити всі необхідні організаційно-правові заходи пов'язані із здійсненням обліку та закріпленням майна зазначеного в пункті 1 вказаного розпорядження у встановленому порядку. Копії актів приймання – передачі надати до відділу з питань майна комунальної власності та управлінню житлово-комунального господарства Печерської районної в місті Києві державної адміністрації.

3. КП «Дирекція» привести установчі документи у відповідності до діючого законодавства з урахуванням змісту даного розпорядження та подати на затвердження у встановленому порядку.

4. Управлінню житлово-комунального господарства Печерської районної в місті Києві державної адміністрації провести конкурс на визначення виконавців житлово-комунальних послуг у встановленому порядку.

5. Після виконання пункту 1 даного розпорядження, відділу з питань майна комунальної власності підготувати зміни до розпорядження виконавчого органу Київської міської ради (Київської міської державної адміністрації) від 10 грудня 2010 року №1112 «Про питання організації управління районами в місті Києві».

6. Контроль за виконанням цього розпорядження покласти на першого заступника голови Печерської районної в м. Києві державної адміністрації Риженко Ю.М. та заступника голови Печерської районної в м. Києві державної адміністрації Сандрацького В.Г.

Голова С. Сущенко

19

УКРАЇНА
ПЕЧЕРСЬКА РАЙОННА В МІСТІ КИЄВІ
ДЕРЖАВНА АДМІНІСТРАЦІЯ

РОЗПОРЯДЖЕННЯ

28.01.2015 № 48

Про перейменування комунального підприємства Печерського району м. Києва „Дирекція з управління нежитловим фондом Печерського району м. Києва"

Відповідно до статей 24, 78 Господарського кодексу України, статей 89,90 Цивільного кодексу України, статей 19, 36 Закону України «Про місцеві державні адміністрації», Закону України «Про державну реєстрацію юридичних осіб та фізичних осіб – підприємців», пункту 15 рішення Київської міської ради від 09.10.2014 № 270/270 «Про удосконалення структури управління житлово – комунальним господарством міста Києва», розпорядження виконавчого органу Київської міської ради (Київської міської державної адміністрації) від 06.01.2015 № 6 «Про затвердження статуту комунального підприємства «Керуюча компанія з обслуговування житлового фонду Печерського району м. Києва»:

1. Перейменувати комунальне підприємство Печерського району м. Києва „Дирекція з управління нежитловим фондом Печерського району м. Києва" в комунальне підприємство «Керуюча компанія з обслуговування житлового фонду Печерського району м. Києва».

2. Доручити директору комунального підприємства Печерського району м. Києва „Дирекція з управління нежитловим фондом Печерського району м. Києва" Ніколенко Світлані Володимирівні здійснити відповідні організаційно-правові заходи, пов'язані з виконанням п.1 цього розпорядження.

3. Контроль за виконанням цього розпорядження покласти на першого заступника голови Печерської районної в місті Києві державної адміністрації Папушу М.М.

Голова С. Мартинчук

Печерська районна в місті Києві державна адміністрація * Україна *
Відділ організації діловодства
код в ЄДРПОУ 37401206

гім
норобітн

УКРАЇНА
ПЕЧЕРСЬКА РАЙОННА В МІСТІ КИЄВІ
ДЕРЖАВНА АДМІНІСТРАЦІЯ

вул. М. Омеляновича-Павленка, 15, м. Київ, 01010, тел. (044) 280-89-12 факс (044) 280-40-96
e-mail: letter@pechrda.gov.ua, web-сайт: pechersk.kievcity.gov.ua, код ЄДРПОУ 37401206

21.09.2017 № 105/01-2289/В-04

На № _____ від _____

Першому заступнику голови Київської
міської державної адміністрації
Плісу Г. В.

Шановний Геннадію Володимировичу!

Печерською районною в місті Києві державною адміністрацією опрацьований пакет документів члена Національної спілки художників України Бондаренко Н. П. наданий для розгляду питання, надання в оренду нежитлових цокольних приміщень комунальної власності територіальної громади міста Києва, переданих до сфери управління Печерської районної в місті Києві державної адміністрації, загальною площею 45,60 кв. м, в будинку № 3 на вулиці Курганівській.

Зазначений заявник, а також наданий ним пакет документів, відповідає вимогам, визначеним у абзаці четвертому частини четвертої статті 9 Закону України «Про оренду державного та комунального майна», і може отримати в орендне користування майно територіальної громади міста Києва без проведення конкурсу та після прийняття відповідного рішення Київської міської ради укласти договори оренди відповідно до підпункту 8.5 пункту 8 Положення про оренду майна територіальної громади міста Києва, затвердженого рішенням Київської міської ради від 21 квітня 2015 року № 415/1280.

Порядок оформлення орендних відносин на нерухомі об'єкти комунальної власності територіальної громади міста Києва регулюється Законом України «Про оренду державного та комунального майна» та Положенням про оренду майна територіальної громади міста Києва (далі – Положення), затвердженого рішенням Київської міської ради від 21 квітня 2015 року № 415/1280.

0001172

На сьогодні, відповідно до Положення, орендна ставка за оренд приміщень членам творчих спілок України, що мають статус «Національнс спілки», для розміщення творчих майстерень, без проведення конкурс становить:

- площею, не більше ніж 20 кв. м, що не використовується дл впровадження підприємницької діяльності – 1%;
- на площі понад 20,0 кв. м – 4% від експертної вартості об'єкту оренди.

Враховуючи наведене, Печерською районною в місті Києві державнон адміністрацією, підготовлено проект рішення Київської міської ради пр передачу в оренду без проведення конкурсу члену Національної спілк художників України Бондаренко Н. П. нежитлових цокольних приміщень площею 45,60 кв. м, у будинку № 3 на вулиці Курганівській та про укладанн Печерською районною в місті Києві державною адміністрацією відповідног договору оренди.

До листа Печерська районна в місті Києві державна адміністрація нада Вам проект рішення з пояснювальною запискою та копії документів н 19 пронумерованих сторінках, поданих заявником до Печерської районної в місті Києві державної адміністрації відповідно до Положення про оренду майн територіальної громади міста Києва, затвердженого рішенням Київської міськ ради від 21 квітня 2015 року № 415/1280.

З повагою

Голова С. Мартинчук

Невмержицький
Онишко 280-15-39

Заступник міського голови –
секретар Київської міської ради

Антоненку Л.В.
Мусі В.В.
Слончаку В.В.

Прошу розглянути проект рішення від 25.10.2017 №08/231-2647/ПР в установленому порядку.

Пихтіній О.М.

Для контролю за проходженням та тиражування.

Юнаковій С.М.
Старостенко Г.В. – до відома

В.ПРОКОПІВ

"25" жовтня 2017 року
№ 08/231 – 2647/ПР

08/231-2647/ПР
25.10.2017

УКРАЇНА

ВИКОНАВЧИЙ ОРГАН КИЇВСЬКОЇ МІСЬКОЇ РАДИ (КИЇВСЬКА МІСЬКА ДЕРЖАВНА АДМІНІСТРАЦІЯ)

вул. Хрещатик, 36, м. Київ, 01044, тел. (044) 202 71 29, (044) 202 75 58, факс 202 76 41, e-mail: kmda@kma.gov.ua
Контактний центр міста Києва (044) 15 51 Код ЄДРПОУ 00022527
E-mail для електронних звернень громадян: zvernen@kma.gov.ua

23.10.2017 № 009-253р

на № _____ від _____

Київська міська рада

Відповідно до статей 26, 29 Регламенту Київської міської ради, затвердженого рішенням Київської міської ради від 07.07.2016 № 579/579, глави 3 розділу VIII Регламенту виконавчого органу Київської міської ради (Київської міської державної адміністрації), затвердженого розпорядженням виконавчого органу Київської міської ради (Київської міської державної адміністрації) від 08.10.2013 № 1810, за поданням виконавчого органу Київської міської ради (Київської міської державної адміністрації) направляю проект рішення Київської міської ради «Про передачу в оренду без проведення конкурсу нежитлових приміщень комунальної власності територіальної громади міста Києва».

У відповідності до пункту 3.4 глави 3 розділу VIII Регламенту виконавчого органу Київської міської ради (Київської міської державної адміністрації), затвердженого розпорядженням виконавчого органу Київської міської ради (Київської міської державної адміністрації) від 08.10.2013 № 1810, інформую, що відповідальним за представлення та супроводження проекту рішення на всіх стадіях розгляду є директор Департаменту комунальної власності м. Києва виконавчого органу Київської міської ради (Київської міської державної адміністрації) Гудзь Андрій Анатолійович (тел. 202-61-77).

Додатки:

1. Проект рішення Київської міської ради «Про передачу в оренду без проведення конкурсу нежитлових приміщень комунальної власності територіальної громади міста Києва» на 2 арк.
2. Пояснювальна записка до проекту рішення Київської міської ради «Про передачу в оренду без проведення конкурсу нежитлових приміщень комунальної власності територіальної громади міста Києва» на 3 арк.
3. Додаткові матеріали на 24 арк.
4. Електронна версія зазначеного рішення.

153939

В.о. керівника апарату Л. Верес

Гудзь
Салюк 202 61 77

Київська міська рада
31.10.2017 № 08/18675

Київська міська рада
ОТРИМАНО
31 ЖОВ 2017
Вх. оригінал

№ 6

УКРАЇНА
Міністерство культури України

КИЇВСЬКИЙ НАЦІОНАЛЬНИЙ УНІВЕРСИТЕТ ТЕАТРУ, КІНО І ТЕЛЕБАЧЕННЯ ІМЕНІ І.К. КАРПЕНКА-КАРОГО

вул. Ярославів Вал, 40, м. Київ, 01054 Тел. 272-10-32, факс (044) 272-11-25 E-mail: karpenko-kary@ukr.net

06.10.2017 № 653-01

на № _____

Щодо орендної плати за навчальний корпус Київського національного університету театр,у кіно і телебачення імені І.К. Карпенка - Карого

Голові комісії Київської міської ради з питань культури, туризму та інформаційної політики
В.В. МУСІ

Шановна Вікторіє В'ячеславівно,

Київський національний університет театру, кіно і телебачення імені І. К. Карпенка-Карого займає нежитлові приміщення для розташування навчальних аудиторій театрального факультету по вул. Хрещатик, 52 «А».

В 1934 році внаслідок реорганізації інституту на базі драматичного факультету було створено Київський державний театральний інститут. Рішенням № 1739 Виконавчого комітету Київської міської Ради депутатів робітників від 14 серпня 1950 року Київському державному інституту театрального мистецтва ім. І. К. Карпенка-Карого повернуто історичне приміщення по вул. Хрещатик, 52 «А» в місті Києві.

Після розподілу державної власності приміщення по вул. Хрещатик, 52 «А» було визначено як власність територіальної громади міста Києва та використовується нашим закладом на умовах оренди з Державним комунальним підприємством «Київжитлоспецексплуатація».

Рішенням Київської міської ради від 11.07.2017 року вищезгадане приміщення було надано в оренду університету на 25 років з орендною ставкою 3 відсотки на місяць від оцінки майна. Університет є бюджетною установою, яка повністю утримується за рахунок державного бюджету.

Просимо Вас встановити розмір річної орендної плати за оренду нерухомого майна становить 1 гривню на рік, як державному навчальному закладу у сфері культури.

З повагою,

Ректор О.І. Безгін

Київський національний університет театру, кіно і телебачення імені І.К. Карпенка-Карого * Міністерство культури України * Ідентифікаційний код 02271041

УКРАЇНА

ПОДІЛЬСЬКА РАЙОННА в місті КИЄВІ ДЕРЖАВНА АДМІНІСТРАЦІЯ

Контрактова площа, 2, м. Київ, 04070, тел. (044) 226-20-26, факс 417-53-20
E-mail: adminpodil@ukr.net Код ЄДРПОУ 37333608

N 7

02.11.2017 № 106 – 8365

на № _____ від _____

Голові постійної комісії Київської міської ради з питань культури, туризму та інформаційної політики Мусі В.В.

Шановна Вікторія Вячеславівна!

Наступний, 2018 рік, пройде під знаком року європейської культурної спадщини. Без культурної спадщини неможливо уявити сучасне життя та перспективи розвитку м. Києва. Історична спадщина багато в чому формує особливий менталітет киян, стверджує спадкоємність гуманістичних цінностей, підкреслює офіційний статус культурної столиці України, створює світовий імідж Києва.

Поділ – історична частина міста Києва, де гостро відчувається необхідність збереження та реставрації об'єктів культурної спадщини, значна кількість таких об'єктів перебувають в незадовільному стані та вимагають застосування негайних заходів щодо їх збереження. Для вирішення завдань збереження культурної спадщини необхідно приділяти увагу реставрації цих об'єктів.

Особливу роль у збереженні унікального культурного ландшафту Києва відіграють музеї. Зокрема, варто відзначити історичний містобудівний об'єкт – «Аптека - Музей », який працює з 1728 року. Територія музею є Садибою та відноситься до пам'ятки архітектури національного та місцевого значення. Експозиція музею відтворює аптеку XVIII - XIX століть, присвячена історії української фармацевтики і аптечної справи. Колекція музею становить понад 50000 експонатів серед яких — аптечний посуд, меблі, знаряддя для виготовлення ліків, аптечна упаковка та інше. В підвальному приміщенні музею знаходяться інсталяції – підвал алхіміка та хата знахарки.

На разі будівля Аптеки – Музею, що розміщена за адресою на вул. Притисько – Микільська, 7 перебуває в незадовільному стані та потребує проведення комплексної реставрації фасаду, паркану та даху будівлі.

008913

Розуміючи автентичність даного закладу, Подільська районна в місті Києві державна адміністрація звертається до Вас з проханням підтримати пропозицію щодо виділення коштів на реставрацію «Аптеки – Музей» при формуванні Програми соціально – економічного розвитку м. Києва на 2018 рік, що дозволить зберегти об'єкт культурної спадщини та підвищити інтерес до нього з боку туристів та мешканців міста Києва.

З повагою

Голова В. Мондриївський

Сабардіна Л.М.
425-11-90

УКРАЇНА

МІНІСТЕРСТВО КУЛЬТУРИ УКРАЇНИ
НАЦІОНАЛЬНА ФІЛАРМОНІЯ УКРАЇНИ

01001 м.Київ, Володимирський узвіз, 2
тел.: (044) 279-62-51, факс: (044) 278-03-30
E-mail: philarmonia@ukrpost.ua Web Site: www.filarmonia.com.ua

№ 8

06.11.2017 № 01-09/415
на №

Заступнику голови постійної комісії
з питань культури, туризму
та інформаційної політики
Київміськради
Б.М.БЕНЮКУ

Шановний Богдане Михайловичу!

Надаємо для Вашого реагування копії документів з листування щодо проекту рішення Київської міськради «Про надання дозволу на розроблення проекту землеустрою щодо відведення земельної ділянки комунальному підприємству виконавчого органу Київської міської ради «Київський центр розвитку міського середовища» на Володимирському узвозі, 4 для канатної дороги з об`єктом громадського призначення та благоустроєм частини парку, а також щодо встановленого громадського туалету модульного типу на території, прилеглій до будівлі Національної філармонії України.

Водночас просимо привернути увагу господарських структур м.Києва на зруйновану бруківку навколо клумби біля будівлі філармонії та необхідність негайного приведення її до належного стану.

З повагою

В.о. генерального директора **Д.І.ОСТАПЕНКО**

УКРАЇНА

МІНІСТЕРСТВО КУЛЬТУРИ УКРАЇНИ
НАЦІОНАЛЬНА ФІЛАРМОНІЯ УКРАЇНИ

01001 м.Київ, Володимирський узвіз, 2
тел.: (044) 279-62-51, факс: (044) 278-03-30
E-mail: philarmonia@ukrpost.ua Web Site: www.filarmonia.com.ua

13.09.2017 № 01-09/322
на №

Заступнику голови
постійної комісії з питань культури,
туризму та інформаційної політики
Б.М.БЕНЮКУ

01044, м. Київ, вул. Хрещатик, 36 каб. 1013

Шановний Богдане Михайловичу !

На Ваш лист № 08/292-374 від 03.08.2017 року повідомляємо наступне: Ділянка 82:005:002 межує з ділянкою 82:005:010, що зареєстрована за Державним підприємством «Національний академічний духовий оркестр України», Державним підприємством «Національний заслужений академічний симфонічний оркестр України» та Національною філармонією України для експлуатації та обслуговування будівлі та ділянкою 82:005:0009, що зареєстрована за Національною філармонією України для експлуатації та обслуговування будівлі.

Зазначена земельна ділянка розташовується у Центральному історичному ареалі міста Києва, в зоні охоронювального ландшафту (відповідно до діючого Генерального плану міста Києва та його приміської зони на період до 2020 року), в охоронній (буферній) зон пам'ятки всесвітньої спадщини «Київ: Собор Святої Софії та прилегл монастирські будівлі, Києво-Печерська лавра», в межах пам'ятк ландшафту, історії місцевого значення «Історичний ландшафт Київськи гір і долини р.Дніпра»

На ділянці розташована будівля - концертний зал, що належи державі Україна в особі Міністерства культури України та закріплені праві оперативного управління за Національною філармонією України. Крім того - нежилий будинок – концертний зал є **пам'ятко архітектури національного значення і переданий для охоро НАЦІОНАЛЬНІЙ ФІЛАРМОНІЇ УКРАЇНИ** згідно охоронного

договору на пам'ятку культурної спадщини від 29.11.2007 року № 1622.

Видами діяльності колективів, що розміщені в будівлях по Володимирському узвозу, 2 літ.А, літ.Б є театральна та концертна діяльність.

Створення об'єктів інженерно-транспортної інфраструктури – канатна дорога з об'єктами громадського призначення призведе до руйнації будівель та завдасть незручностей в роботі колективів.

Вважаємо за недоцільне будівництво канатної дороги в межах відповідних зон.

З повагою,

В.о. генерального директора Національної філармонії України — Д.І.ОСТАПЕНКО

Генеральний директор ДП «Національний академічний духовий оркестр України» — О.І.ПІРОЖЕНКО

Генеральний директор ДП «Національний заслужений академічний симфонічний оркестр України» — О.В.ГОРНОСТАЙ

Вик. Фабіченко Л.О.
19 09 2017р.

01-09/694
вх. 21.12.2011

Голові Київської міської державної адміністрації

О.П. ПОПОВУ

Шановний Олександре Павловичу!

Здійснюючи підготовчу роботу до Євро-2012, відповідні служби м.Києва завершують роботи по встановленню малої архітектурної споруди – громадського туалету на прилеглій до будівлі Національної філармонії України території.

Цей невеличкий майданчик справа від центрального входу залишився єдиним для паркування автомобілів відвідувачами культурно-мистецьких заходів, у тому числі керівниками держави та дипломатичного корпусу. Монтування туалету біля клумби позбавляє відвідувачів цієї вкрай необхідної потреби паркування автомобілів.

Крім того, такий об'єкт є несумісним провідному мистецькому закладу столиці і Держави, оскільки компроментує своїм призначенням.

Просимо Вас, шановний Олександре Павловичу, втрутитися в цю справу та визначити інше місце для громадського туалету, природньо потрібного для людей.

З глибокою повагою

Генеральний директор
народний артист України,
член Громадської гуманітарної
ради м. Києва **Д.І.ОСТАПЕНКО**

вх. 01-09/34
31.01.2012

01-09/292
15.06.2015

ГОЛОВІ КИЇВСЬКОЇ МІСЬКОЇ ДЕРЖАВНОЇ АДМІНІСТРАЦІЇ В.В. КЛИЧКУ

Шановний Віталію Володимировичу!

На прилеглій до будівлі Національної філармонії України території (Володимирський узвіз, 2) на місці клумби історично встановлювалися пам'ятники. Скульптори і архітектори й сьогодні мають пропозиції щодо використання цього місця для спорудження одного із пам'ятників. Але напередодні Євро-2012, мотивуючи необхідністю поліпшення санітарно-епідеміологічного стану міста Києва, за схемою, розробленою Головним управлінням містобудування та архітектури і КП "Київкомунсервіс" та відповідно до Паспортів прив'язки і дозволів на тимчасове порушення благоустрою і розміщення туалетних модулів, на вказаному місці у 2012 році встановлено громадський туалет модульного типу з прив'язкою до інженерної мережі.

З огляду на випадок надзвичайної ситуації та необхідності здійснення заходів з пожежотушіння, вказана споруда буде заважати розташуванню відповідних сил і засобів, що створить блокування шляхів евакуації людей та матеріальних цінностей філармонії. До того ж, туалетний модуль практично не експлуатується, а цей невеличкий майданчик справа від центрального входу залишився єдиним для паркування автомобілів відвідувачами культурно-мистецьких заходів, у тому числі керівниками держави та дипломатичного корпусу. Розташований біля клумби туалет позбавляє відвідувачів вкрай необхідної потреби паркування автомобілів. Крім того, споруда є несумісною з провідним мистецьким закладом столиці і компроментує своїм призначенням.

На наше звернення до керівництва міста та на виконання доручення першого заступника голови КМДА Мазурчака О.В. від 22.12.2011 р. № 57676 Головне управління комунального господарства (Д.Новицький) листом від 25.01.2012 р. № 059/1-1-467 повідомило, що вказане управління направило лист до ТОВ "ТУТ-Сервіс", що здійснює заходи зі встановлення туалетних модулів у м. Києві відповідно до умов інвестиційного договору, щодо можливості визначення іншого місця розміщення вищезазначеного туалетного модуля за вказаною адресою або внесення змін до Адресної програми розміщення громадських туалетів стаціонарного та модульного типу в м. Києві.

З того часу жодних позитивних рішень на наше вмотивоване звернення не прийнято.

Враховуючи викладене, просимо Вас, шановний Віталію Володимировичу, доручити відповідним службам міста демонтувати тимчасовий громадський туалет модульного типу за адресою Володимирський узвіз, 2 на прилеглій до будівлі Національної філармонії України території.

З глибокою повагою

Генеральний директор
народний артист України,
професор **Д.І.ОСТАПЕНКО**

Відповідь на 01-09/694 від 21.12.11 р. справі

ВИКОНАВЧИЙ ОРГАН КИЇВСЬКОЇ МІСЬКОЇ РАДИ
(КИЇВСЬКА МІСЬКА ДЕРЖАВНА АДМІНІСТРАЦІЯ)

ГОЛОВНЕ УПРАВЛІННЯ КОМУНАЛЬНОГО ГОСПОДАРСТВА

01601, м.Київ-34, вул. В.Житомирська, 15а, тел.:(044) 279-29-21, Call-центр (044)15-51

25.01.2012 р. № 059/1-1-767.
на № _____ від _____.

О.В. Подолянцу
До відома
31.01.2012 р.

01.03.2012 р.

Генеральному директору
Національної філармонії України
Остапенку Д.І.
Володимирський узвіз, буд. 2,
м. Київ, 01001

Шановний Дмитре Івановичу!

На виконання доручення першого заступника голови Київської міської державної адміністрації Мазурчака О.В. від 22.12.2011 № 57676 Головним управлінням комунального господарства, у межах компетенції, розглянуто Ваш лист від 21.12.2011 № 01-09/694 стосовно встановлення громадського туалету модульного типу на території, прилеглій до будівлі Національної філармонії України.

Повідомляємо, що з метою поліпшення санітарно-епідеміологічного стану міста Києва, розширення мережі громадських туалетів, покращення якості сервісу, забезпечення гостей і мешканців столиці України, особливо в центральній частині міста та у місцях відпочинку, послугами громадських вбиралень у достатній кількості, у 2007 році рішенням Київської міської ради №1211/4044 було затверджено Схему розміщення громадських туалетів із застосуванням туалетних модулів у м. Києві.

Надалі Головним управління комунального господарства спільно з Головним управлінням містобудування та архітектури і КП «Київкомунсервіс» розроблено нову Схему розміщення громадських туалетів стаціонарного та модульного типу в м. Києві, яку затверджено головою Київської міськдержадміністрації Поповим О.П.

Вказана схема визначає місця розміщення громадських вбиралень, у тому числі модульного типу, з приєднанням до інженерних мереж та відповідно до Паспортів прив'язки і Дозволів на тимчасове розміщення туалетних модулів, оформлених і виданих в установленому порядку Головним управлінням містобудування та архітектури виконавчого органу Київської міської ради (Київської міської державної адміністрації).

Наразі у центральній частині міста, на виконання Адресної програми до Схеми розміщення громадських туалетів стаціонарного та модульного типу в м. Києві, та відповідно до умов інвестиційного договору підприємством ТОВ «ТУТ-СЕРВІС» встановлено 30 туалетних модулів затверджених розмірів та

01-09/34
31.01.2012

гляду, ведеться робота по встановленню громадських вбиралень модульного типу у місцях відпочинку гостей і мешканців столиці. Всього до початку фінальної частини чемпіонату Європи з футболу «Євро-2012» ТОВ «ТУТ-СЕРВІС» передбачено встановити 120 туалетних модулів.

Зокрема на Європейській площі (біля входу до парку Хрещатий) ТОВ «ТУТ-СЕРВІС» встановлено туалетний модуль відповідно до розробленого Паспорту прив'язки, погодженого Головним управлінням містобудування та архітектури виконавчого органу Київської міської ради (Київської міської державної адміністрації). Роботи з підключення туалетного модулю до мереж водопроводу та каналізації виконано на підставі контрольної картки № 11060216-Пч на тимчасове порушення благоустрою, виданої в установленому порядку Головним управлінням контролю за благоустроєм виконавчого органу Київської міської ради (Київської міської державної адміністрації).

Але, враховуючи аргументацію, викладену у Вашому зверненні, Головним управлінням комунального господарства направлено лист до ТОВ «ТУТ-СЕРВІС», що здійснює заходи зі встановлення туалетних модулів у м. Києві відповідно до умов інвестиційного договору, щодо можливості визначення іншого місця розміщення вищезазначеного туалетного модуля за вказаною адресою або внесення відповідних змін до Адресної програми.

З повагою

Начальник Д. Новицький

Ашуйко 2790975

Ознайомлена
До справки
21.12.15

29.09.15 А.А. Черногор
До відома.
16.07.2015 р.

ВИКОНАВЧИЙ ОРГАН КИЇВСЬКОЇ МІСЬКОЇ РАДИ
(КИЇВСЬКА МІСЬКА ДЕРЖАВНА АДМІНІСТРАЦІЯ)

ДЕПАРТАМЕНТ ЖИТЛОВО-КОМУНАЛЬНОЇ ІНФРАСТРУКТУРИ

вул. В.Житомирська,15 А, Київ 1, 01001, тел./факс (044) 279-29-21, Call-центр (044) 15-51
E-mail:dzki@kievcity.gov.ua Код ЄДРПОУ 33695540

Від 10.07.15 № 058/4/2-1044
на № 19273 від 23.06.2015

Генеральному директору
Національної філармонії України
Остапенку Д.І.
Володимирський узвіз, 2,
м. Київ, 01001

Шановний Дмитро Івановичу!

На виконання доручення заступника голови Київської міської державної адміністрації Пантелеєва П.О. від 24.06.2015 № 19273 у Департаменті житлово-комунальної інфраструктури виконавчого органу Київської міської ради (Київської міської державної адміністрації) розглянуто Ваш лист від 15.06.2015 № 01-09/292 щодо демонтажу громадської вбиральні модульного типу ТОВ «ТУТ-СЕРВІС», розташованої за адресою Володимирський узвіз, 2.

Повідомляємо, що з метою поліпшення санітарно-епідеміологічного стану міста Києва, розширення мережі громадських туалетів, покращення якості сервісу та забезпечення гостей і мешканців столиці України, послугами громадських вбиралень у достатній кількості, рішенням Київської міської ради від 15.11.2007 № 1211/4044 затверджено Схему розміщення громадських туалетів із застосуванням туалетних модулів у м. Києві.

Вказана схема визначає місця розміщення громадських вбиралень, у тому числі модульного типу, з приєднанням до інженерних мереж.

На виконання п/п. 2.3 п. 2 рішення Київської міської ради від 15.11.2007 №1211/4044 Головним управлінням економіки та інвестицій проведено конкурс на визначення інвестора для встановлення громадських туалетів модульного типу, за результатами якого ТОВ «ТУТ-СЕРВІС» визначено переможцем і інвестором із здійснення заходів зі встановлення туалетних модулів, укладено відповідний інвестиційний договір.

За період з 2009 по 2012 рік ТОВ «ТУТ-СЕРВІС» встановлено та підключено до інженерних мереж 34 туалетних модуля відповідно до проектної документації. Паспортів прив'язки і Дозволів на тимчасове розміщення туалетних модулів, виданих у встановленому порядку Головним управлінням

01-09/213
16 07 2015

містобудування та архітектури виконавчого органу Київської міської ради (Київської міської державної адміністрації). Всі туалетні модулі введено в експлуатацію.

За інформацією ТОВ «ТУТ-СЕРВІС» громадська вбиральня модульного типу, що розташована за адресою Володимирський узвіз, 2, встановлена на законній підставі, сплачуються кошти пайової участі у розвитку інфраструктури міста та земельний податок.

Відповідно до Чергового кадастрового плану туалетний модуль встановлено поза межами території, землекористувачем якої є Національна філармонія України. Згідно з паспортом прив'язки туалетний модуль встановлено на Європейській площі біля входу до парку «Хрещатий» на відстані більше 20 м від бокових воріт філармонії і займає площу 6 кв.м. Туалетний модуль виготовлено за європейським зразком з централізованим підключенням до міських комунікацій та оснащено миючими засобами, що сприяє його утриманню в цивілізованому санітарному стані.

Стосовно регулярності його роботи інформуємо, що туалетний модуль є приватною власністю, власник не отримує жодних дотацій від держави, сплачує пайову участь та земельний податок, тому туалет, з огляду на рентабельність, працює за необхідністю, в дні проведення масових заходів.

Перенесення об'єкту на інше місце не можливе, оскільки туалетний модуль підключено до міських комунікацій.

Крім того, на цей час усі туалетні модулі ТОВ «ТУТ-СЕРВІС» знаходяться у заставі банку і на них накладено арешт, будь яке переміщення призведе до відкриття кримінального провадження.

Якщо керівництво Національної філармонії України зацікавлене в організації паркувального майданчика біля свого мистецького закладу, ТОВ «ТУТ СЕРВІС» вийде з пропозицією до банку, в заставі якого знаходяться туалетні модулі, щодо перенесення туалетного модуля в інше місце за умови отримання компенсації за проектно-вишукувальні та будівельні роботи з прокладання мереж, встановлення та підключення до комунікацій туалетного модуля.

?

З повагою

Директор

Д. Новицький

Сідненко
235 92 38

Вих. № 01-09/ 452
Від «06» 10 2016 року

Голові Київської міської
Державної адміністрації
В.В.КЛИЧКУ

Шановний Віталію Володимировичу !

В 1996 році було завершено реконструкцію будівлі філармонії по Володимирському узвозу,2.

В ході реконструкції прилеглу до будівлі філармонії територію вимощено плиткою феми. Актом приймання-передачі від 05 грудня 1997 року тротуари з фемов передані на баланс ДЕУ Печерського району в обсязі 1850 м/кв.

За час експлуатації плитка зазнала значних ушкоджень, просідання, що є небезпечним для перехожих.

Просимо Вас вжити заходів щодо ремонту або заміни покриття.

Копія Акта - 1 примірник на 1 аркуші додається.

З повагою,

Д.І.ОСТАПЕНКО

Генеральний директор
Народний артист України,
професор

УКРАЇНА
ПЕЧЕРСЬКА РАЙОННА В МІСТІ КИЄВІ
ДЕРЖАВНА АДМІНІСТРАЦІЯ
вул. М. Омеляновича-Павленка, 15, м. Київ, 01010, тел. (044) 280-40-96
e-mail: letter@pechrda.gov.ua, web-сайт: pechersk.kyivcity.gov.ua, код ЄДРПОУ 37401206

04.11.2016 № 108/02-33359/13

На № _____ від _____

Генеральному директору
Народному артисту України,
професору
Міністерства культури України
Національної філармонії України
Остапенку Д. І.

Печерською районною в місті Києві державною адміністрацією уважно розглянуто лист від 10.10.2016 №33359, щодо ремонту або заміни покриття поблизу будівлі філармонії по Володимирському узвозу, 2.

За результатами розгляду повідомляємо, що зазначені роботи будуть заплановані КП «ШЕУ Печерського району» на наступний рік, при включен даної адреси до переліку програми поточного ремонту вулично-дорожньо мережі Печерського району міста Києва на 2017 рік.

Заступник керівника апарату П. Бабій

Дорошенко 280-24-22

Національна філармонія України
вх. № _____
від "_____"

Вих. № 01-09/170
Від «15» травня 2017 року

Печерська районна в м. Києві
державна адміністрація
відділ контролю за благоустроєм

01010, вул. М.Омеляновича-Павленка, 15, м.Київ

На Припис від 13.05.2017 року за № 342/17 повідомляємо наступне: Актом прийому-передачі від 05 грудня 1997 року тротуари з фемів в кількості 1850 м/кв передано ШЕУ Печерського району м. Києва.

Листом від 06 жовтня 2016 року за № 01-09/452 Національна філармонія України звернулась до Голови Київської міської державної адміністрації з проханням вжити заходів щодо ремонту або заміни покриття.

Листом Печерської районної в місті Києві державної адміністрації від 04.11.2016 року за № 105/02 – 33359/13 філармонію проінформовано про те, що зазначені роботи будуть заплановані КП «ШЕУ Печерського району на наступний рік, при включенні даної адреси до переліку програми поточного ремонту вулично-дорожньої мережі Печерського району міста Києва на 2017 рік.

Разом з тим повідомляємо про те, що філармонія неодноразово ремонтувала вибоїни в покритті з фемів своїми силами та власним коштом в межах земельної ділянки, що знаходиться у використанні за адресою Володимирський узвіз, 2, літ. «А», літ. «В».

Копія Акта прийому-передачі від 05 грудня 1997 року додається

Копія листа № 01-09/452 від 06 жовтня 2016 року додається.

Копія листа № 105/02-33359/13 від 04.11.2016 року додається.

Витяг з бази даних міського земельного кадастру від 11.05.2016 року додається.

З повагою,

В.о. генерального директора **ОСТАПЕНКО Д.І.**

КИЇВАВТОДОР
комунальна корпорація
Київської міської державної адміністрації

Україна, 01014, м. Київ, вул. Командарма Каменєва, 6, тел. :(044)285-03-36, факс (044) 284-75-20, e-mail: avtodor@kievavtodor.net.ua,
www.kievavtodor.net.ua

14.04.2017 № 0144/17/1402

На № _____ від _____

гр. Гудимі О.В.
01011, м. Київ, вул. П.Мирного, 27, кв. 62

Начальнику Управління
інформаційного забезпечення та
доступу до публічної інформації
КМДА
Барановій К.О.

Заступнику директора
Департаменту транспортної
інфраструктури м. Києва
Тимченку Б.В.

Шановний Олександре Васильовичу!

На виконання доручення в.о. директора Департаменту транспортної інфраструктури м. Києва Шпильового І.Ф. від 11.07.2017 р. № 2478(з) комунальною корпорацією «Київавтодор», в межах компетенції, розглянуто Ваш запит на інформацію щодо надання інформації про суму коштів виділених у бюджеті м. Києва на 2017 рік на заміну бруківки біля Національної Філармонії України та інформуємо про наступне.

За інформацією КП ШЕУ Печерського району, в IV кварталі 2017 року планується виконати поточний ремонт покриття тротуару біля Національної Філармонії України з частковою заміною ФЕМів та гранітної плитки орієнтовною вартістю близько 10 тис. грн.

З повагою

Генеральний директор О.О. Густєлєв

Дордука Є.В.
284-92-78

УКРАЇНА
ПЕЧЕРСЬКА РАЙОННА В МІСТІ КИЄВІ
ДЕРЖАВНА АДМІНІСТРАЦІЯ

вул. М. Омеляновича-Павленка, 15, м. Київ, 01010, тел. (044) 280-89-12 факс (044) 280-40-96
e-mail: letter@pechrda.gov.ua, web-сайт: pechersk.kievcity.gov.ua, код ЄДРПОУ 37401206

13.07.2017 № 105/03-2478(з)/20
На № 2478(з) від 10.07.2017

Гудима О.В.
вул. П. Мирного, 27, кв. 62
м. Київ

За дорученням Київської міської державної адміністрації від 10.07.2017 № 2478 (з), Печерською районною в місті Києві державною адміністрацією розглянуто Ваш запит на інформацію щодо надання інформації про суму коштів, виділених із бюджету міста Києва у 2017 році на заміну бруківки біля Національної філармонії України та інформуємо про наступне.

У 2017 році видатки на ремонт/заміну бруківки біля Національної філармонії України (Володимирський узвіз, 2) з бюджету міста Києва Печерській районній в місті Києві державній адміністрації не передбачені.

Заступник голови А. Невмержицький

Григор'єва
Колодіна 288 59 38

№ 9

КИЇВСЬКА ДИТЯЧА МУЗИЧНА ШКОЛА № 33 ім. В. ПУХАЛЬСЬКОГО УПРАВЛІННЯ КУЛЬТУРИ, ТУРИЗМУ ТА ОХОРОНИ КУЛЬТУРНОЇ СПАДЩИНИ СОЛОМ'ЯНСЬКОЇ РАЙОННОЇ В МІСТІ КИЄВІ ДЕРЖАВНОЇ АДМІНІСТРАЦІЇ

03151 м. Київ, вул. Сім'ї Ідзиковських, 25 тел. 242-49-26, 242-49-27

30 жовтня 2017р. № 83

Київська міська рада
31.10.2017 № **08/18637**

Голові постійної комісії
Київської міської ради з питань культури
туризму та інформаційної політики
Мусі В.В.

Шановна Вікторіє В'ячеславівно!

Адміністрація Київської дитячої музичної школи № 33 ім. В. Пухальського звертається до Вас з великим проханням посприяти у вирішенні питання щодо забезпечення школи концертними роялями для належного проведення Десятого ювілейного Всеукраїнського конкурсу юних піаністів ім. В. Пухальського.

На конкурсній мапі виконавських змагань для дітей початкових спеціалізованих мистецьких навчальних закладів України Конкурс юних піаністів ім. В. В. Пухальського займає особливе місце. Нині це єдиний піаністичний турнір, що дає змогу учасникам – учням шкіл естетичного виховання – апробувати свої зусилля у конкурсних змаганнях найвищого рівня, визначитися із майбутньою професією.

Конкурс було засновано 1999 року Київським міським методичним центром закладів культури та навчальних закладів як міський виконавський турнір. Він проводиться раз на два роки. Особливість конкурсу визначає його структура. Він проводиться у два тури, під час яких учасники мають виконати складну, різностильову і різножанрову програму. За роки проведення змагання у ньому взяли участь 632 конкурсанти. З 2013 року Конкурс юних піаністів ім. В. В. Пухальського отримав статус Всеукраїнського змагання.

За роки існування Конкурсу виявився його потужний і неоціненний для розвитку професійної піаністичної культури України потенціал, а саме – змагання стало першим етапом відбору талановитої учнівської молоді для участі у Міжнародному конкурсі молодих піаністів пам'яті Володимира

Горовиця (наголошуємо, що це єдиний в Україні конкурс, який з 2004 року є членом WFIMC – Всесвітньої федерації міжнародних музичних конкурсів). Так, зокрема, 16 лауреатів конкурсу ім. В. В. Пухальського 19 разів ставали призерами Конкурсу пам'яті В. Горовиця (дехто з переможців конкурсу ім. В. В. Пухальського перемагали у конкурсі пам'яті В. Горовиця по два рази). Сьогодні серед лауреатів обох змагань світове визнання отримали Антоній Баришевський, Костянтин Товстуха, Олексій Канке, Марія-Луїза Плєшакова. Отож, значення Конкурсу юних піаністів ім. В. В. Пухальського для розвитку сучасної української культури виняткове.

Починаючи з 2011 року (від Сьомого за ліком змагання) Конкурс проводиться на базі Київської дитячої музичної школи № 33, якій віднедавна присвоєно ім'я Володимира Пухальського. Школа проводить Конкурс на високому організаційному рівні. Однак для подальшого достойного функціонування змагання необхідно терміново вирішити проблему інструментарію нашого навчального закладу. Досі усі конкурсні прослуховування проводилися на роялях фірми «Естонія», котрим уже більше ніж півстоліття. Експлуатація цих інструментів і надалі не сприяє престижу змагання, виконавським запитам конкурсу. Тому просимо Вас посприяти у забезпеченні відповідними інструментами (2 великих концертних роялі) Київської дитячої музичної школи № 33 ім. В. Пухальського.

Директор Л. Данченко

№ 10

Тема	**До Постійної комісії Київської міської ради з питань культури, туризму та інформаційної політики**
От	Снегирев Филипп <philipp.snegirev@morion.ua>
Кому	<mukha.viktoriya@kmr.gov.ua>, <2276246@gmail.com>, <Strannikov.Andriy@kmr.gov.ua>, <benyuk.bohdan@kmr.gov.ua>, <syrotyuk.yuriy@kmr.gov.ua>, <pozhyvanov.oleksandr@kmr.gov.ua>, <bondarenko.volodymyr@kmr.gov.ua>, <bereznytska.lyudmyla@kmr.gov.ua>, <taranov.andriy@kmr.gov.ua>, <sgusovsky@gmail.com>
Дата	25.10.2017 22:23
Приоритет	Высоч.

- 3597.pdf (~1,3 МБ)
- Sniegirov_1_Kyivrada.doc (~267 КБ)
- Sniegirov_2_Dodatok.doc (~7,3 МБ)
- Sniegirov_3_Svoboda.tif (~1,2 МБ)

Доброго дня!

У контексті виконання Рішення Київської міської ради від 10.11.2016 № 339/1343 «Про вшанування на території міста Києва пам'яті українських жертв російсько-більшовицького та німецького окупаційних режимів» — дуже прошу ознайомитися з додатками.

Заздалегідь вдячний.

З повагою
Снєгірьов Пилип Гелійович

завідувач редакції
лікар вищої категорії
радник президента НАМН України

МОРИОН

тел: +38 044 585 9710 | моб: **+38 050 444 5207**
Київ, 02140, пр-т М. Бажана, 10А | 7-й поверх
www.morion.ua www.apteka.ua www.umj.kiev.ua
www.pharmencyclopedia.com.ua

Sniegirov_3_Svoboda.tif
~1,2 МБ

До Постійної комісії
Київської міської ради
з питань культури, туризму
та інформаційної політики

КЛОПОТАННЯ

щодо присвоєння
одній з київських вулиць,
площ або проспектів імені
Гелія Снєгірьова

В рамках дії чинного законодавства України, — зокрема Закону України від **17.04.1991 № 962-XII** «Про реабілітацію жертв політичних репресій на Україні», Закону України від **09.04.2015 № 317-VIII** «Про засудження комуністичного та націонал-соціалістичного (нацистського) тоталітарних режимів в Україні та заборону пропаганди їхньої символіки» та Рішення Київської міської ради від **10.11.2016 № 339/1343** «Про вшанування на території міста Києва пам'яті українських жертв російсько-більшовицького та німецького окупаційних режимів» — а також з нагоди **90-річчя з дня народження Гелія Снєгірьова (1927–1978)**, українського письменника і кінематографіста, видатного дисидента, борця з тоталітарним режимом і великомученика за правду, — звертаюся до високоповажної Комісії з пропозицією про вшанування його пам'яті, що стисло обґрунтовую нижче.

Біографічна довідка. Снєгірьов Гелій (Євген) Іванович народився 14 жовтня 1927 р. в Харкові, у родині українського письменника і драматурга Івана Тимофійовича Снєгірьова. Закінчив Харківський театральний інститут, працював у Харківському академічному драматичному театрі, викладав. В середині 1950-х переїхав до Києва, де й провів усе подальше життя. Друкуватися почав з 1954 р., видав декілька збірок оповідань і повістей. У 1956-57 роках завідував відділом публіцистики й художньої літератури в газеті «Літературна Україна». Працював редактором і режисером (згодом упродовж 7 років — головним редактором, членом партбюро) Української студії хронікально-документальних фільмів. В 1966 р. зняв документальний фільм про траурний мітинг у Бабиному Яру — в день 25-ліття трагедії. Плівка була вилучена наступного ж дня, а Снєгірьова «розжалували» у рядові режисери. 1974-го його виключають з партії та обох творчих Спілок — письменників та кінематографістів. Після відмови написати пашквіль на свого друга, письменника-фронтовика Віктора Некрасова, Гелія Івановича звільняють з роботи. У цей час він починає роботу над книжкою про так званий процес Спілки визволення України (СВУ) 1930-х років. У цьому творі («Набої для розстрілу, або Ненько моя, ненько…») автор виносить документально обґрунтоване обвинувачення сталінському режимові у винищенні ним української інтелігенції, і передає рукопис на Захід, де його друкує журнал «Континент» і зачитує радіо «Свобода». В 1977 р., на прес-конференції для зарубіжних журналістів в квартирі генерала Петра Григоренка, Гелій Снєгірьов на камери відмовляється від радянського громадянства, після чого поштою надсилає свій радянський паспорт до ЦК КПРС. Більше того, він публікує за кордоном два відкритих листи — на ім'я генсека КПРС Брежнєва та президента США Картера, — у яких піддає нищівній критиці радянський лад загалом і зокрема проект нової радянської Конституції (який тоді саме проходив «народне обговорення»). За всю історію жоден з радянських дисидентів, навіть найсміливіших, не дозволяв собі такої відвертості з режимом. Тож розплата не забарилася: 22 вересня 1977 р. на вулиці Тарасівській у Києві Гелія Снєгірьова заарештовують. А за півроку його, паралізованого, виносять зі слідчого ізолятора КДБ (Володимирська, 33) на ношах і доправляють помирати «на волі» (у палаті Жовтневої лікарні під цілодобовим наглядом КДБ). Шляхом передачі звідти назовні останніх рукописів батька служив мій шкільний ранець: на відміну від інших відвідувачів хворого, обшукувати дитину вертухаям не спадало на думку. Невдовзі у Парижі в журналі «Континент» вийшов тюремний щоденник Гелія Снєгірьова «Як на духу» — «репортаж із зашморгом на шиї» сімдесятих, доказовий вирок радянській інквізиції, що піддає інакомислячих медичним тортурам, аби тільки видрати відмову від

сповідуваних поглядів і сфабрикувати каяття. Письменник помер у надлюдських муках 28 грудня 1978 р. Похований на центральній алеї Байкового кладовища поруч із батьком.

Детальнішу інформацію про місце та роль Гелія Івановича Снєгірьова в історії краху більшовизму, розбудови демократичного суспільства, розвитку літературного та історико-культурного потенціалу нашої країни, врешті становлення суверенної державності Незалежної України загалом, — подаю на розгляд Комісії у стислому докладеному Додатку. Повний спектр спадщини письменника готовий надати особисто у вигляді оригінальних документів: книжок, рукописів, фотоматеріалів. Водночас, завантажити повні електронні версії основних творів Г.І. Снєгірьова, а також робіт інших авторів, присвячених його літературній та суспільній спадщині, Ви зможете за посиланням: https://fex.net/#!080830634140 .

Спадщина та реабілітація. Посмертно поновлений у членстві в творчих спілках — письменників та кінематографістів. Основні твори — «Роман-донос» та «Автопортрет-66» — вийшли під редакцією та з передмовами П.Г. Снєгірьова у видавництві «Дух і Літера» у 2000 та 2001 рр. відповідно. В серпні 2001 р., у переддень святкування 10-річчя Незалежності України, — згідно рішення столичної мерії, прийнятого на виконання щойно ухваленого Закону України від **17.04.1991 № 962-XII** «Про реабілітацію жертв політичних репресій на Україні», — пам'ять Гелія Снєгірьова було увічнено урочистим відкриттям меморіальної дошки у м. Києві по вул. Рогнідинській, 3 (скульптор Ю. Михайленко, автор та архітектор проекту П. Снєгірьов). Також за моєю ініціативою на честь Г.І. Снєгірьова було названо одну з комунальних бібліотек Оболонського р-ну м. Києва. Наостанок підкреслю: ще 15 років тому, в резолюції III з'їзду Національної спілки кінематографістів України (2002 р.) було зафіксовано подане мною з трибуни і одностайно проголосоване делегатами рішення клопотати перед Київською міською владою про присвоєння одній зі столичних вулиць імені Гелія Снєгірьова, — однак, нажаль, ця ініціатива була похована у бюрократичній тяганині.

…Мужня людина, талановитий митець, взірцевий громадянин. Протягом майже 40 років з дня закінчення Голгофи його добровільного великомучеництва, громадянському подвигу та літературному доробку Г.І. Снєгірьова були присвячені численні статті та дисертації, телепередачі та публічні виступи. У різні роки цій людині віддавали шану та висловлювали захоплення нею такі суспільні авторитети, як Надія та Іван Світличні, Микола Руденко, Петро Григоренко, Левко Лук'яненко, Євген Сверстюк, Василь Стус, Лесь Танюк, Василь Овсієнко, Ігор Юхновський, В'ячеслав Чорновіл, Семен Глузман, Леонід Плющ, Іван Дзюба, Вадим Скуратівський, Іван Драч, Андрій Сахаров, Олександр Галич, Віктор Некрасов, Олександр Солженіцин, Євген Захаров, Сергій Кисельов, Вахтанг Кіпіані, лідери зарубіжних українських діаспор, інші знані діячі. Але досі немає його імені на мапі **Києва**, — того міста, в якому він не лише жив і творив, яке не лише дуже любив, але й живо дослідив, блискучо описав, ретельно картографував у своєму «Романі-доносі»: щоправда, характерним контекстом цього специфічного києвознавства було майоріння позаду «хвоста» у вигляді мовчазного споглядача, який невідступно слід(к)ував за дисидентом в останні роки його волі.

Тож щиро сподіваюся, що саме нині, у рік **90-річчя** письменника, — коли, незважаючи на прийняття Верховною Радою України вищезгаданого Закону України від **09.04.2015 № 317-VIII**, а Київської міською радою вищезгаданого Рішення від **10.11.2016 № 339/1343**, мапа нашої столиці й досі рясніє іменами більшовицьких не лише прихвостнів, але й злочинців, — прийшов час виправити прикру історичну помилку і відновити історичну справедливість стосовно людини й митця, який своєю свідомою самопожертвою, писаною власною кров'ю правдивою літерою наблизив створення незалежної демократичної держави України, а до того ж зробив особливий особистий внесок в історію Києва. З огляду на вищезазначене — ПРОПОНУЮ високоповажній Постійній комісії Київської міської ради з питань культури, туризму та інформаційної політики розглянути можливість ініціювати **присвоєння імені Гелія Снєгірьова одній з київських вулиць, площ або проспектів**.

З глибокою повагою 25 жовтня 2017 р.

Снєгірьов Пилип Гелійович **+380504445207 / sneg@morion.ua**

завідувач редакції медико-фармацевтичного видавництва «МОРІОН», лікар-реаніматолог вищої категорії, лікар-психіатр спеціаліст, журналіст-міжнародник, перекладач, радник президента Національної академії медичних наук України (з 2016), член Національної спілки кінематографістів України (з 2000), член суспільного співтовариства ЦНК «Відерштраль» (з 2015); у минулому — член Громадської ради при Міністерстві охорони здоров'я України (2011-2016), радник міністра охорони здоров'я України (2014-2015)

***Додатки:* скорочений — 15 стор.; повний для завантаження — https://fex.net/#!080830634140**

ДОДАТОК

http://www.history.org.ua/?termin=Sniehirov_H

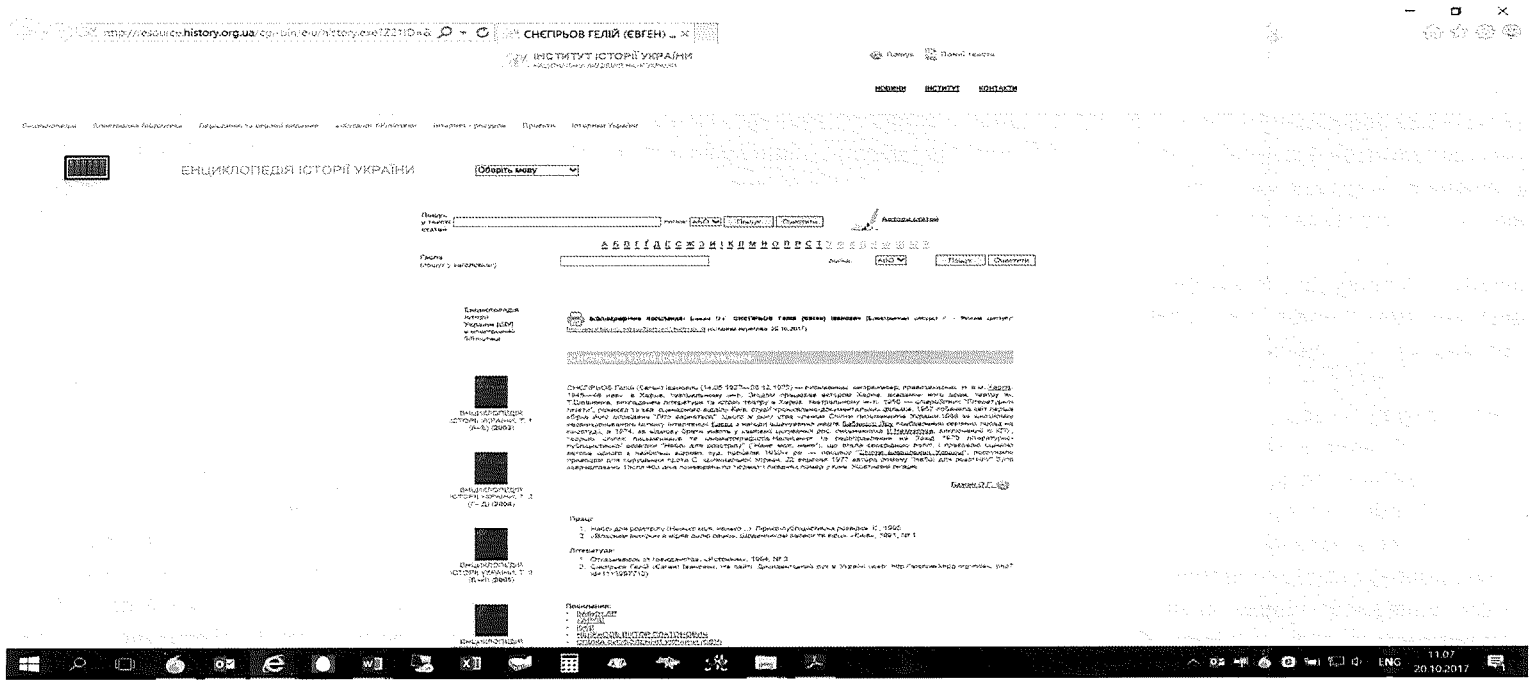

Інститут історії України НАН України. Бібліографічне посилання: Бажан О.Г. СНЄГІРЬОВ Гелій (Євген) Іванович [Електронний ресурс] // – Режим доступу: http://www.history.org.ua/?termin=Sniehirov_H (останній перегляд: 20.10.2017)

СНЄГІРЬОВ ГЕЛІЙ (ЄВГЕН) ІВАНОВИЧ

СНЄГІРЬОВ Гелій (Євген) Іванович (14.05.1927—28.12.1978) — письменник, кінорежисер, правозахисник. Н. в м. Харків. 1945—48 навч. в Харків. театральному ін-ті. Згодом працював актором Харків. академіч- ного драм. театру ім. Т.Шевченка, викладачем літератури та історії театру в Харків. театральному ін-ті. 1956 — співробітник "Літературної газети", режисер та зав. сценарного відділу Київ. студії хронікально-документальних фільмів. 1957 побачила світ перша збірка його оповідань "Літо вернеться". Цього ж року став членом Спілки письменників України.1966 за кінозйомку несанкціонованого мітингу інтелігенції Києва з нагоди вшанування жертв Бабиного Яру позбавлений керівних посад на кіностудії, а 1974, за відмову брати участь у кампанії цькування рос. письменника В.Некрасова, виключений із КПУ, творчих спілок письменників та кінематографістів. Написання та переправлення на Захід 1975 літературно-публіцистичної розвідки "Набої для розстрілу" ("Нене моя, нене"), що стала своєрідною політ. і правовою оцінкою автора одного з найбільш відомих суд. процесів 1930-х рр. — процесу "Спілки визволення України", послужило приводом для порушення проти С. кримінальної справи. 22 вересня 1977 автора роману "Набої для розстрілу" було заарештовано. Після 463 днів поневірянь по тюрмах і лікарнях помер у Київ. Жовтневій лікарні.

Бажан О.Г.

Праці: 1. Набої для розстрілу (Ненько моя, ненько...): Лірико-публіцистична розвідка. К., 1990; 2. «Власним виміром я міряв долю свою»: Щоденникові записи та вірші. «Київ», 1991, № 1

Література: 1. Отказываюсь от гражданства. «Источник», 1994, № 3; 2. Снєгірьов Гелій (Євген) Іванович. На сайті: Дисидентський рух в Україні (web: http://archive.khpg.org/index. php?id=1113997713)

Посилання:•БАБИН ЯР •ХАРКІВ •КИЇВ •НЕКРАСОВ ВІКТОР ПЛАТОНОВИЧ •СПІЛКА ВИЗВОЛЕННЯ УКРАЇНИ (СВУ)

Пов'язані терміни:•ІНТЕЛІГЕНЦІЯ ТА ІНТЕЛЕКТУАЛИ •ЛУК'ЯНІВСЬКА ТЮРМА •СВІТЛИЧНА НАДІЯ ОЛЕКСІЇВНА

2

http://uahistory.com/topics/famous_people/6905

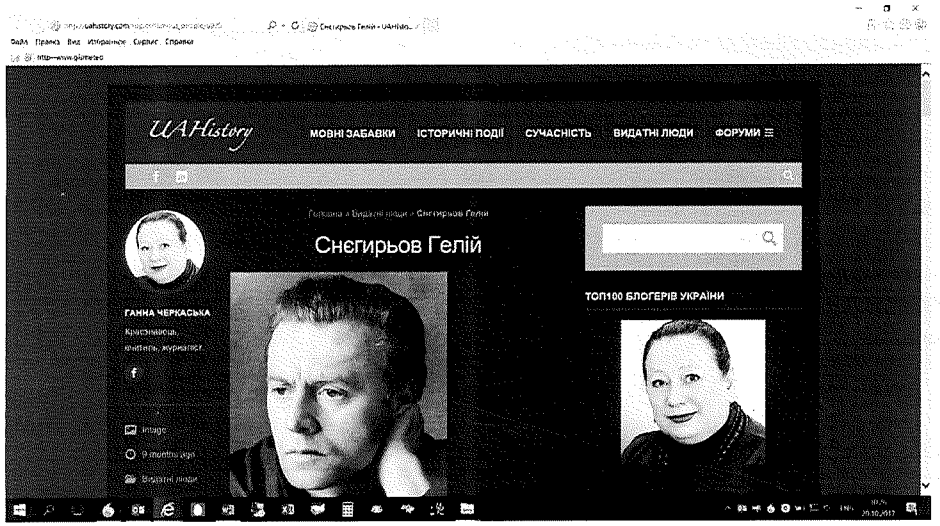

Євген, по-домашньому Гелій, народився у Харкові на день Покрови 1927 року у родині літератора Івана Снєгирьова. Його дід по матері – Микола Собко – полковник царської армії, високоосвічена й багата людина, у радянський час зник без вісти. Мама Наталя одержала чудову домашню освіту, дивувала усіх своїм поетичним талантом. Двадцятилітньою вийшла заміж за студента фізико-математичного факультету Харківського інституту народної освіти і скоро стала мамою. Її чоловік обожнював себе геніального, дружині дозволив роль служниці. Він пробував працювати у школі, потім зайнявся літературою. Маючи турбуватися за сина і чоловіка, зводити кінці з кінцями, молода жінка забула про свій хист. Коли почалися судові процеси СВУ, Наталю Собко викликали на допити, розпитували про батька, про друзів-поетів. Таке життя довело її до страшної хвороби: спочатку вона перенесла операцію з приводу раку грудей, потім – дві трепанації черепу з приводу раку. У 34 роки вона стала німою, паралізованою при ясному розумі. Коли почалася війна, родина переїхала на Кавказ. Іван Снєгирьов служив у агітбригаді політуправління штабу, а Гелій бігав до школи та доглядав за мамою. Страшні напади болю й небажання зв'язувати синові руки дали матері сили: вона викинулася з вікна. З цього часу Гелієм опікувався Вадим Собко, молодший брат матері, письменник-орденоносець, лауреат Державної премії СРСР.

Гелій закінчив Харківський театральний, попрацював актором, викладачем. Згодом переїхав до Києва, там, на вул. Леніна 68 (нині Богдана Хмельницького) жив дядько з дружиною (професор В.Войтушенко). Гелій одержав роботу завідувача відділом публіцистики в редакції «Літературної України», став членом Спілки письменників. Працював Гелій Снєгирьов редактором і режисером (упродовж 7 років головним редактором, був членом партбюро) Київської кіностудії хронікально-документальних фільмів. Одружився з колегою, народився син Вадим. Словом, Гелій – еталон представника радянського середнього класу.

«Це був красень — вікінг, високого зросту скандинаво-слов'янин, — писав його друг мистецтвознавець Вадим Скуратівський. — Блискучий гітарист, прекрасно співав і страшенно подобався жінкам. Він пив життя повними пригоршнями: любив рибалку, полювання, добре танцював, був класним томадою, гнав геніальну снєгирівку (найкращий у Києві самогон)... Був дуже доброю людиною. Коли зустрічав тебе на вулиці, то перше, що запитував: «Обідав?» Запеклий автомобіліст і мотоцикліст, розбив два автомобілі. Оселився на Рогнединській, 3 біля синагоги Бродського (там є меморіальна табличка). Сусіди й сьогодні згадують, як друзі Снєгирьова кричали: «Браття, хто за водярою?»...

У 1966 р. у Бабиному Яру відбувся несанкціонований мітинг з приводу 25-ї річниці трагедії. У виступах Івана Дзюби, Віктора Некрасова, В. Войновича прозвучав протест проти запланованого владою будівництва стадіону на місці розстрілів. Гелій Снєгирьов усе зафільмував. І хоч плівка була вилучена наступного дня, копія потрапила за кордон. За цей вчинок Гелій розплатився посадою головного редактора студії: був «розжалуваний» у рядові режисери. Знімати кіно йому практично не давали, але друкувався. У 30 років Снєгирьов видав збірник оповідань «Літо вернеться», пізніше з'явилися повісті «Чи мав я право?» та збірка оповідань і повістей. Оповідання «Народи мені три сини» опублікував О.Твардовський у журналі «Новый мир». Згодом воно увійшло до «Антології найкращої європейської новели».

Єдиний друг Віктор Некрасов від того часу страшно запив. 17 січня 1974-го кадебісти провели обшук на квартирі Некрасова, Гелій Снєгирьов кинувся для психологічної допомоги. А кадебісти його запитали: «Гелій Івановіч, а ви нє возражаєтє, єслі ми і у вас сделаєм обиск?». І зграя чорних «Волг» підлетіла до його будинку, зайшли до квартири. Гелій сказав: «Робіть, що хочете», – ліг на диван і заснув. У той час його друга дружина, на 18 років молодша поетка Катерина Квітницька, яка подарувала сина Пилипа, кидала вбивчі репліки, хоч на друкарській машинці був початок вірша про її товариша Івана Дзюбу. Найбільше переполохалася 90-річна бабуся Марія. Старенька вирішила, що шукають самогонний апарат, тому сіла на скриню, де був змійовик, і просиділа п'ять годин, поки тривав обшук.

Нічого особливого в Гелія не вилучили, крім його «сумнівної» прози, гнівного листа Сталіну радянського дипломата, «нєвозвращенца» Фьодора Раскольнікова і магнітофонних записів пісень О. Галича. Може, воно й закінчилося б нічим, але Некрасов виїхав до Парижа, а Снєгирьов відмовився засудити цей вчинок товариша. За що був виключений із партії, із Спілки письменників і Спілки кінематографістів, звільнений з роботи. Вигнали навіть із Товариства мисливців, щоб не мав права тримати зброю. Дружині, з якою Снєгирьов прожив шість років, добродії порадили розлучилися. На знак протесту проти порушень прав людини в УРСР Гелій зрікся радянського громадянства, написав про це Брежнєву і вислав свій паспорт. «Настоящим заявлением я отказываюсь от советского гражданства. Такое решение я принял в те дни, когда вы проводите так называемое обсуждение проекта новой конституции. Газеты, радио, митинги орут о единодушном восторженном одобрении. В ближайшее время проект станет законом под всеобщее громкое «Ура!». Ваша конституция – ложь от начала до конца. Ложь, что ваше государство выражает волю и интересы народа… Ложь и позор ваша избирательная система, над которой потешается весь народ… Ложь и позор ваш герб, колосья для которого вы импортируете из Соединенных Штатов…» Президента США Картера Снєгирьов закликав підтримати рух дисидентів.

Із третьою дружиною, філологом Галиною Флакс, зійшовся за два роки до смерті, але після постійних сварок і скандалів вона від нього пішла.

Якось дядько, вмовляючи Гелія взятися за розум, кинув слова, що запали в душу бунтівника: «Он твоя мати сказала на допитах, що треба, і її не судили!». Тоді Гелій почав роботу над «Набоями для розстрілу». Він вивчив усі матеріали преси, віднайшов ще живих свідків справи СВУ. Боляче пережив Снєгирьов загадкову смерть на трамвайній зупинці єдиного свідка справи СВУ – Матушевського. Письменник захворів на стенокардію, наслідком чого став крововилив у сітківку очей і виникла загроза втрати зору. Допити довели Снєгирьова майже до сліпоти, але він продовжував писати. Так з'явився його «Роман-донос», «репортаж із зашморгом на шиї», головний твір життя Гелія Снєгирьова. Вперше в СРСР з'явилася правдива розвідка «Набої для розстрілу» про цей політичний процес у «країні – хижаку, країні – нищивнику усього живого, країна, в якій усі без винятку кажуть не те, що думають.» Гелій віддав рукопис до надійних рук із умовою, в разі, коли з ним щось трапиться, переправити твір на Захід.

«Набої для розстрілу» можна прочитати: http://diasporiana.org.ua/wp-content/uploads/books/5981/file.pdf

Секретні реляції за підписом Андропова повідомляли: «Особливим антисовєтизмом просякнуто пасквіль Снєгирьова «Звернення до вождя». Подібне не прощалося. 22 вересня 1977-го о 9.20, коли вийшов із дому й прямував із вул. Тарасівської до ботанічного саду, його запросили до блакитного «рафіку». Відвезли до слідчого ізолятора КДБ на вул. Ірининській. Після обшуку й допитів слідчим Слобоженюком доправили до камери. Вимоги: публічно відмовитися від «хибних поглядів», виступити з відкритим осудом друзів. 30 жовтня Гелій Снєгирьов оголосив голодування: «На знак протесту проти 60-річчя Жовтня, 60 років насилля та брехні, проти нової конституції». На 9-ий день «сухої» голодівки його скрутили і нагодували м'ясним бульйоном через зонд. «Досвідчені тюремники швиденько мене нагодували — у кайданках, із виламуванням рук, до хрусту в хребті», — записано в щоденнику. У березні 1978-го Гелієві Снєгирьову стало значно гірше: загострилася коронарна недостатність (стенокардія), крововиливи в сітчатку очей. Його поступово паралізувало — спочатку праву ногу, з'явилися болі в стегні й усіх кістках. Він перестав випорожнюватися, організм поволі затруювався. Померти Снєгирьову не дають, але й не лікують. Під цими «медичними тортурами», як висловився письменник, він погодився підписати щиросердечне розкаяння, відкритий лист до Віктора Некрасова. Того ж дня Снєгирьова на ношах доставили до Жовтневої лікарні помирати — повністю паралізоване тіло нагадувало мумію; зробили операцію на хребті. «Це було 24 березня, — занотував у щоденнику. — Із цього дня я перестав молитися… Я або забував про молитву, або згадував, але швидко губив думку, або зіжмакував і не доводив до кінця. Господь не приймав моїх молитов… Зате курити став удвічі більше». В'язничні записи Снєгирьов завершує словами: "Я нікого не продав, не зрадив. І все. І крапка". Влада надрукувала його лист 1 квітня 1978 року. Гелій Снєгирьов вимагав відпустити його додому, але КДБ хотіло ще однієї викривальної статті у західній пресі.

Снєгирьов помер у тяжких муках уночі проти 28 грудня 1978 на лікарняній койці. У довідці про розтин: «Рак передміхурової залози з метастазами в усіх частинах тіла».

Коли друзі зійшлися до моргу на призначений час, виявилося, що Гелія Снєгирьова вже поховали 1,5 год. тому. Тіло перед тим кремували.

Похований поряд із батьком на Байковому кладовищі в Києві.

Старший син, Вадим Кастеллі, — кінорежисер, автор стрічки «Вперед, за скарбами гетьмана!».

Пилип Снєгирьов — лікар, опікується літературною спадщиною батька.

Трагічна доля автора підтвердила правдивість передмови, складеної ним до останньої книги: «Візьми до рук книгу, брате мій, зарубіжний українцю, і знай: тут, на батьківщині твоїх предків, у твоєму рідному краї дуже погано. Дуже».

http://archive.khpg.org/index.php?id=1113997713

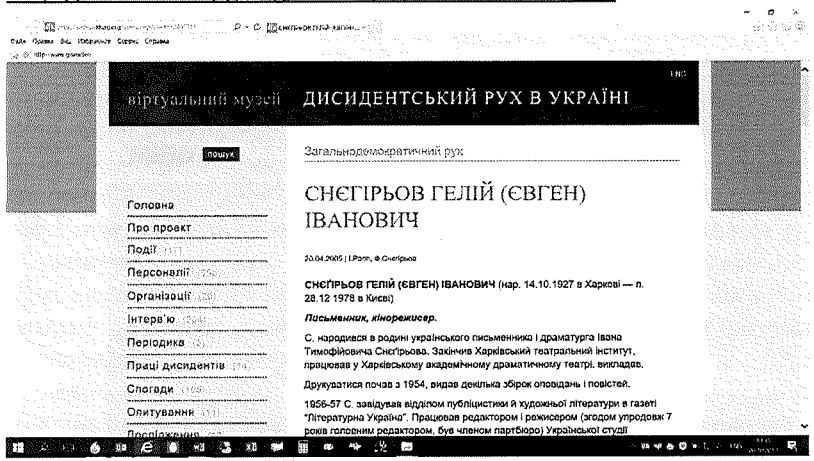
віртуальний музей ДИСИДЕНТСЬКИЙ РУХ В УКРАЇНІ

Пошук

Головна
Про проект
Події
Персоналії
Організації
Інтерв'ю
Періодика
Праці дисидентів
Спогади
Опитування
Посилання

Загальнодемократичний рух

СНЄГІРЬОВ ГЕЛІЙ (ЄВГЕН) ІВАНОВИЧ

20.04.2005 | І.Рапп, Ф.Снєгірьов

СНЄҐІРЬОВ ГЕЛІЙ (ЄВГЕН) ІВАНОВИЧ (нар. 14.10.1927 в Харкові — п. 28.12.1978 в Києві)

Письменник, кінорежисер.

С. народився в родині українського письменника і драматурга Івана Тимофійовича Снєгірьова. Закінчив Харківський театральний інститут, працював у Харківському академічному драматичному театрі, викладав.

Друкуватися почав з 1954, видав декілька збірок оповідань і повістей.

1956-57 С. завідував відділом публіцистики й художньої літератури в газеті "Літературна Україна". Працював редактором і режисером (згодом упродовж 7 років головним редактором, був членом партбюро) Української студії

СНЄГІРЬОВ ГЕЛІЙ (ЄВГЕН) ІВАНОВИЧ
20.04.2005 | І.Рапп, Ф.Снєгірьов.
СНЄҐІРЬОВ ГЕЛІЙ (ЄВГЕН) ІВАНОВИЧ (нар. 14.10.1927 в Харкові — п. 28.12.1978 в Києві)
Письменник, кінорежисер, дисидент.

С. народився в родині українського письменника і драматурга Івана Тимофійовича Снєґірьова. Закінчив Харківський театральний інститут, працював у Харківському академічному драматичному театрі, викладав.

Друкуватися почав з 1954, видав декілька збірок оповідань і повістей. 1956-57 С. завідував відділом публіцистики й художньої літератури в газеті "Літературна Україна". Працював редактором і режисером (згодом упродовж 7 років головним редактором, був членом партбюро) Української студії хронікально-документальних фільмів. 1966 С. зняв документальний фільм про траурний мітинґ у Бабиному Яру — в день 25-річчя трагедії. Тут виступали І.ДЗЮБА, В.НЕКРАСОВ та В.Войнович, який приїхав з Москви. Плівка була вилучена наступного дня, С. був "розжалуваний" у рядові режисери. Знімати кіно йому практично не давали, але друкувався.

Широку популярність С. принесло оповідання "Народи мені три сини", опублікова-не О.Твардовським у тоді вже "напівкрамольному" журналі "Новый мир". Згодом це оповідання буде перекладене багатьма мовами, увійде в "Антологію найкращої європейської новели".

1974 С. пропонують написати лайливу статтю про його близького друга, тоді вже опального лауреата Сталінської премії письменника-фронтовика В.НЕКРАСОВА. С. рі-шуче відмовляється, після чого його виключають із партії та обох творчих Спілок — пи-сьменників та кінематоґрафістів, звільняють з роботи.

Уже тоді С. розпочав роботу над "лірико-публіцистичним дослідженням" під назвою "Набої для розстрілу (Нене моя, нене)". Книга присвячена т.зв. "процесові СВУ" („Спілка визволення України"), сфабрикованому ГПУ в 1930 з метою винищити і посадити в табори еліту української інтеліґенції, а заразом і мільйон-другий селян і робітників. Народ з цього приводу склав гіркий дотеп: "Опера СВУ — музика ГПУ" (процес слухався на сцені Харківського оперного театру).

Ця книга являє собою побудоване на фактах, свідченнях уцілілих очевидців і в'язнів переконливий доказ про геноцид українського народу, вчинений комуністами. Це — безза-стережний вирок не лише сталінській системі, але й большевизму в цілому.

С. із великими труднощами передає рукопис на Захід, він потрапляє в Париж до В.НЕКРАСОВА, який, на прохання автора, публікує повість у журналі "Континент". У передмові до книги С., добре розуміючи, на що зважився, пише: "Візьми в руки книжку цю, брате мій, зарубіжний українцю, і знай: тут, на батьківщині твоїх предків, на рідній землі твоїй — дуже погано. Дуже." (Березень, 1977).

За С. розпочинається цілодобове стеження. Але він іде далі: їде в Москву до дисидента, екс-ґенерала П.ГРИГОРЕНКА з проханням дозволити йому скликати в його квартирі прес-конференцію для іноземних журналістів. Порадившись із дружиною, ґенерал відмовив незнайомому київському письменникові і режисерові (мабуть, побоювався провокації). С. був наполегливий і приїхав ще раз. Хоч на кожному поверсі чергували сексоти, П.ГРИГОРЕНКО скликав кореспондентів провідних західних ЗМІ, акредитованих у Москві. На прес-

конференції перед камерами С. зачитав відкриті листи Дж. Картеру та Л. Брежнєву (заклеюючи другого, він вклав у конверт свого паспорта, заявивши про відмову від радянського громадянства). "Уся ваша нова Конституція — брехня, повна брехня!" — пише він Брежнєву.

Кінець був неминучий. 22.09.1977 на вул. Тарасівській (м. Київ) С. був заарештова-ний і відвезений на вул. Володимирську, 33 (КГБ УРСР). На допитах поводився зі слід-чим (прізвище – Слобоженюк) різко. Оголосив голодівку. Гуляючи в тюремному дворику, 7 листопада С. на всю тюрму закричав: "Відзначимо свято Жовтня голодівкою! Приєд-нуйтеся до мене!" До карцеру не кинули, але наглядачі скрутили його, на 9-й день "су-хої" голодівки нагодували через зонд м'ясним бульйоном.

Упродовж усього ув'язнення слідчий пропонував підписати "чистосердечне розкаяння", але С. тільки усміхався.

На початку 1978 стан здоров'я С. різко погіршився (загострилися старі болячки — коронарна недостатність, крововиливи в сітчатку обох очей). 2.03. С. поклали в тюремну лікарню. Там становище погіршилося ще більше — паралізувало нижню частину тіла. Страждання С. важко уявити, не прочитавши його "Тюремний щоденник", що дивом по-трапив на волю і був виданий у Канаді завдяки створеному там ще за його життя "Фонду захисту Гелія Снєгірьова" (Торонто).

Наслідок — під тортурами з застосуванням сучасних медичних засобів — "розкаян-ня" під назвою "Соромлюсь і засуджую" було підписане. Паралізованого С. винесли на ношах із моторошної будівлі на Володимирській і допровадили до 14-ї київської міської лікарні (Жовтневої). У "Тюремному щоденнику" він пише: "... я читав і підписував ідіот-ське покаяння "Соромлюсь і засуджую" — ледве читав, не бачив нічого від болю, зливалося..."

Покаяння було опубліковане в ґазеті "Радянська Україна" якраз 1 квітня — як невдалий першоквітневий жарт. У його адекватність мало хто повірив.

У Жовтневій лікарні С. доживав свої останні місяці в товаристві старенької "Спідоли", яка голосами "Бі-бі-сі", "Свободи", "Голосу Америки", "Німецької хвилі" щодня роз-повідала йому про нього ж самого. В оточенні "підсадних" пацієнтів (палата, як і камера на Володимирській, була на двох) і облаштованої в підвалі за останнім словом техніки апаратури для підслуховування. В оточенні прилизаних молодих вертухаїв у білих халатах, що маячили в коридорах і на сходах. Щоправда, близьких родичів і друзів, які зважу-валися його відвідати (таких "камікадзе" були одиниці) до нього допускали.

С., будучи вже на порозі смерти, майже нерухомий, висохлий, у свої 51, як глибокий старець, — дуже тішився тим, що на Заході він зарахований до першої п'ятірки радянських дисидентів, яку очолювали А.САХАРОВ та П.ГРИГОРЕНКО.

С. помер уночі проти 28.12.1978 на лікарняній койці.

Усупереч волі померлого, тіло було кремоване без розтину. Під час процедури Київський крематорій був оточений посиленим нарядом кагебістів: і мертвого вони його боялися.

Похований на Байковому кладовищі у м. Києві. Посмертно відновлений у членстві СП України (1989), СК України (2000). Зусиллями сина Пилипа видано основні твори («Роман-Донос», 2000; «Автопортрет-66», 2001), встановлено меморіальну дошку у Києві по вул. Рогнідинській, 3 (2001).

Бібліоґрафія:

I. Г.Снєгірьов. Набої для розстрілу. – К.: 1990.

Г. Снєгірьов. Роман-донос (Витримки). — К.: Книжник, № 3. – 1992. – С. 13-18.

Гелий Снегирёв. Роман-донос. – К.: Дух і літера, 2000. – 496 с.

Гелий Снегирёв. Автопортрет 66. – К.: Дух і літера, 2001. – 123 с.

II. Хроника текущих событий.— Нью-Йорк: Хроника, 1977, вип. 47.— С. 32-34, 130; 1978, вип. 48. — С. 23, 25; вип. 49. — С.92; 1979, вип. 52. — С. 14-18.

Василь Павленко. Альфонс (фейлетон). – Літературна Україна, 1977. – 6 вересня.

Соромлюсь і засуджую // Радянська Україна, 1978. – 1 квітня. (Підпис: Гелій Снєгі-рьов, 31 березня 1978 року. Справжній автор – КГБ)

Вадим Скуратовский. «Гелий Снегирев...» // «Книжник», № 3. – 1990.

Гелій Снєгірьов: «Я знаю на що йду...» (Без автора) // Народна газета, № 8. – 1990. – Жовтень. – С. 6.

Г.Касьянов. Незгодні: українська інтелігенція в русі опору 1960-1980-х років. – К.: Либідь, 1995.— С. 150-151.

В.Соловьев, Е.Клепикова. Юрий Андропов. — С.П, 1995.— С. 161.

Олекса Мусієнко. Українські дисиденти: Хто вони? Гелій Снєгірьов // Літературна Україна, № 47-48 (4714-4715). – 1996. – 5 грудня. – С. 6.

А.Русначенко. Національно-визвольний рух в Україні.— К.: Видавництво ім. Олени Теліги, 1998.— С. 214.

Микола Лисенко. Слово про Гелія Снєгірьова // Народна газета, № 5 (485). – 2001. – 1–7 лютого. – С. 5.

Міжнародний біоґрафічний словник дисидентів країн Центральної та Східної Євро-пи й колишнього СРСР. Т. 1. Україна. Частина 2. – Харків: Харківська правозахисна гру-па; „Права людини", 2006. – С. 727–730. http://archive.khpg.org/index.php?id=1113997713

Вадим Скуратівський. Поєдинок з молохом // Тиждень, 2011. – 11 вересня. http://tyzhden.ua/History/29829

Рух опору в Україні: 1960 – 1990. Енциклопедичний довідник / Передм. Осипа Зін-кевича, Олеся Обертаса. – К.: Смолоскип, 2010. – С. 610–611; 2-е вид.: 2012 р., – С. 693–694.

Ірина Рапп, Пилип Снєгірьов. Харківська правозахисна група. 20.04.2005. Останнє прочитання 23.07.2016.

6

http://tyzhden.ua/History/29829

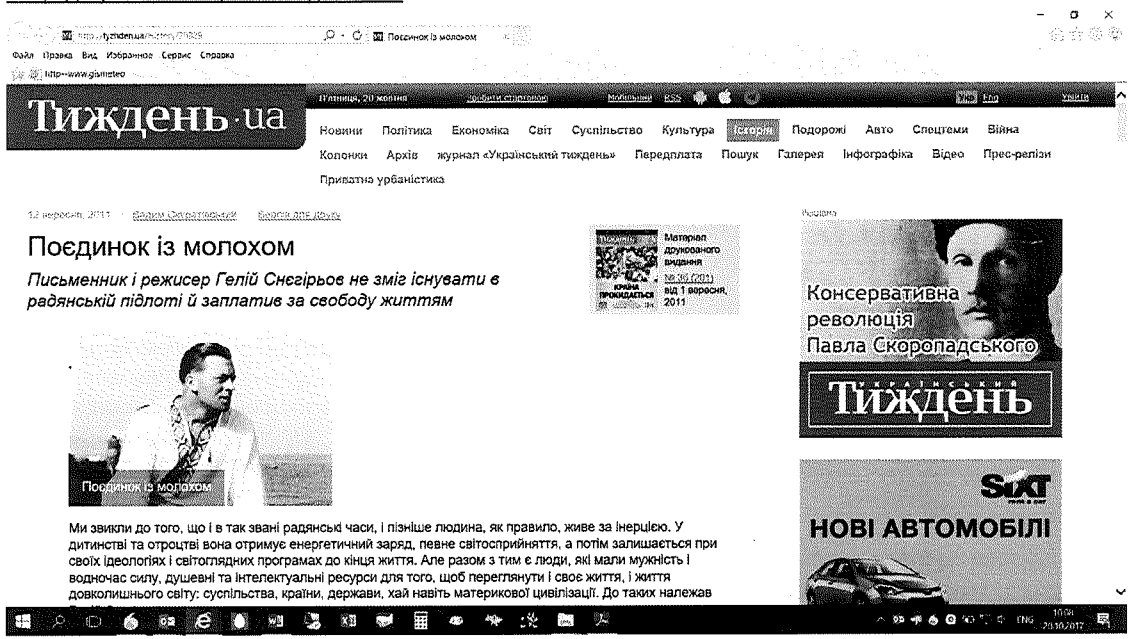

Поєдинок із молохом

Письменник і режисер Гелій Снєгірьов не зміг існувати в радянській підлоті й заплатив за свободу життям

Ми звикли до того, що і в так звані радянські часи, і пізніше людина, як правило, живе за інерцією. У дитинстві та отроцтві вона отримує енергетичний заряд, певне світосприйняття, а потім залишається при своїх ідеологіях і світоглядних програмах до кінця життя. Але разом з тим є люди, які мали мужність і водночас силу, душевні та інтелектуальні ресурси для того, щоб переглянути і своє життя, і життя довколишнього світу: суспільства, країни, держави, хай навіть материкової цивілізації. До таких належав Гелій Снєгірьов.

ТВОРЧІСТЬ У СИСТЕМІ КОНФОРМІЗМУ

Він народився в жовтні 1927 року в Харкові у родині літератора. Охрестили його Євгеном, проте в дусі часу називали Гелієм. Тоді суспільство захоплювалося повітроплаванням, аеростати й дирижаблі заповнювали газом гелієм, тож дитині й дали таке доволі екзотичне ім'я.

Гелій був чи не найвродливішою людиною, яку я будь-коли знав. Атлет із чудовою статурою, спортсмен, рибалка, мисливець – жінки упадали коло нього. Олександр Довженко якось сказав про наше давньослов'янське минуле: «Це було тоді, коли варяги ходили по селах». Таке поєднання слов'янського і скандинавського було в Снєгірьова. Можливо, саме згадана обставина і привела до того, що він опинився на акторському факультеті Харківського театрального. Згодом, відчувши в собі кінематографічні й літературні можливості, прагнення, переїхав до Києва і врешті став головним редактором «Укркінохроніки». Приблизно з 1950-х років почав писати, друкувався в «Літературній Україні», його прийняли до Спілки письменників. Знімав фільми про передовиків сільського господарства, робітників, інженерів – радянська документалістика, яку інакше, ніж «паркетна», назвати не можна. Словом, Гелій був еталонним представником підрадянського середнього класу.

І раптом 1967 року «Новый мир» Алєксандра Твардовского друкує його оповідання «Народи мені три сини», яке виявилося одним із найсерйозніших текстів в усьому громадді літератури, присвяченій Другій світовій війні. Це розповідь немолодої жінки-фронтовички, яка в юності покохала на війні хлопця. Той гине, а вона і далі його любить, прирікаючи себе на самотність. На кілька місяців це оповідання поставило Гелія в авангарді тодішньої передової літератури. Пам'ятаю, як режисер Анатолій Ефрос хотів взяти його в основу своєї вистави... Здавалося, працюй далі в літературі й відповідним чином продовжуй те, що розпочав.

7

ЗЛАМ СВІДОМОСТІ

Та майже водночас він знімає один із перших нелегітимних мітингів у Бабиному Яру, на якому виступив із публічною промовою Іван Дзюба. Внаслідок цього Гелій перестає бути головним редактором «Укркінохроніки», його понижують до простого редактора.

Тяжко він сприйняв події 1968 року, адже Чехословаччина була якимось шансом для змін, певною надією. І ще той лютий реакційний жест київської влади 1965 року, коли почалися процеси над українською інтелігенцією. Гелій це спостерігав, як усі інтелектуали, з роздратуванням, але не втручався. Хоча, мабуть, саме тоді чи не вперше капітально замислився: у якому ми живемо світі, у якій підлоті й що з нами всіма відбувається. У цьому йому асистував його старший товариш Віктор Нєкрасов, із яким Гелій приятелював ще з 1950-х.

А в січні 1974-го ні сіло ні впало Комітет держбезпеки у дуже брутальній формі впродовж кількох днів проводить обшук у квартирі Віктора Нєкрасова. Гелій дізнається про обшук і відразу кидається до нього, щоб якось психологічно допомогти. Приходить він у розпал обшуку, і кадебісти запитують: «Гелій Івановіч, а ви нє возражаєтє, єслі ми і у вас сделаєм обиск?»

Снєгірьов потім розповідав мені, що ця кавалькада кількох чорних «Волг», які підлетіли до його будинку, могла комусь здатися зустріччю друзів. Він був людиною іронічною і навіть уявив, що хтось із них зараз крикне: «Браття, хто за водярою?»... Заходять усі разом до квартири. Гелій каже: «Робіть, що хочете», – лягає на диван і засинає. У той час його дружина, поетеса Катерина Квітницька, кидає вбивчі репліки, хоча ризикувала вона більше за чоловіка: на друкарській машинці був початок вірша про її товариша Івана Дзюбу. Дуже злякалася майже 90-річна бабуся Марія. Вона вирішила, що шукають самогонний апарат, бо Гелій геніально гнав горілку, про це знав увесь Київ, а напій називали снєгірьовкою. Тож старенька сіла на скриню, де був змійовик, і просиділа всі п'ять годин, поки тривав обшук. Ось така вистава.

Нічого особливого в Гелія не вилучили, крім його «сумнівної» прози, гнівного листа Сталіну радянського дипломата, «нєвозвращенца» Фьодора Раскольнікова і магнітофонних записів пісень Алєксандра Галіча. Може, воно й закінчилося б для Снєгірьова нічим, але після того його викликали до КДБ і запропонували виступити проти Нєкрасова. Він відмовився. Невдовзі його виключили з усіх Спілок: кінематографістів, письменників, журналістів, навіть мисливців і, звісно, вигнали з «Укркінохроніки». Тобто впродовж лише кількох місяців без будь-яких на те підстав, тільки тому, що він не погодився порвати з Нєкрасовим, вщент зруйнувалася його соціальна біографія, він став абсолютно декласованим.

ВІДКРИТЕ ПРОТИСТОЯННЯ

З перших годин цього інциденту Гелій Снєгірьов зробив літературно геніальний крок: він почав дуже ретельно, скрупульозно і водночас образно фіксувати все, що з ним відбувалося. Отак з'явився його «Роман-донос». Це дивовижна книжка про те, в яку безвихідь, у який глухий кут зайшло суспільство. На основі брехні, терору, індивідуального та колективного приниження людини, на основі неправди про минуле й можливе майбутнє. Там були факти і тільки факти. Сотні персонажів – київських, московських, провінційних. Близькі люди, просто знайомі й узагалі вся радянська система. Це було своєрідне поєднання великих вимірів цього світу та існування суто індивідуального. І я був у тому романі в найближчому оточенні спочатку під власним ім'ям, а потім Гелій замінив його на Валентина, щоб не нашкодити мені (бо, наприклад, приходжу там до Снєгірьових і кажу, що ми живемо у світі страшнішому, ніж фашистсько-нацистська держава). По суті, це роман-протокол нашого існування. Для мене він є одним із найцікавіших, найхарактерніших текстів XX століття. Західна література такого жанру не знала, і в нашому суспільстві це було новим.

Але окрім цього тексту писалося й інше. Річ у тому, що Гелій – племінник тодішнього цілком офіційного письменника Вадима Собка. Людини загалом порядної в побутовому сенсі, але яка все життя писала тільки те, що було потрібно режимові. Собко викликав племінника і сказав: «Що ти робиш? Це не вчора почалося і не завтра закінчиться. Досить пригадати долю моєї сестри, а твоєї матері, яка виступала свідком на процесі СВУ».

Гелія дуже вразила розмова, він питав у мене, чи мені щось відомо про Спілку визволення України. А я ще в дитинстві чув у тих селах, де жив, що ось тут учителя взяли за СВУ, а там священика, комірника посадили чи просто якогось дядька, їх арештовували, їх розстрілювали... Хоча про суть процесу нічого не знав, як і будь-хто в той час. Пам'ятали, що був якийсь національний інцидент наприкінці 1920-х – на початку 1930-х років.

І ось Гелій зацікавився спочатку долею своєї мами, вчительки. Була в неї підкреслена українська орієнтація, вона дружила з братами Зеровими, коли навчалася в школі, а потім у КІНО (Київський інститут народної освіти, нині Київський національний університет імені Тараса Шевченка. – **Ред.**). І справді виступала свідком на тому процесі – її це підкосило, і не в останню чергу саме тому й померла досить молодою.

Стенограми процесу СВУ були видані, але потім вилучені з бібліотек. Тож цей томик я взяв для Гелія в Григорія Кочура, а також звів його з професором Андрієм Білецьким, який про СВУ дещо знав від батька, академіка Олександра Білецького, котрий у ту добу і до початку війни завжди перед сном, чекаючи на арешт, клав перед собою вузлик, у якому було 30 рублів, трохи білизни і цигарки. Потім Снєгірьов уже сам почав знаходити людей – свідків, жертв.

І тоді ми з ним заглянули в страшну безодню і побачили, що ніякої змови там не існувало, а була суто поліційно-чекістська провокація, але такого неймовірного масштабу. Там задіяні не те що десятки чи сотні, а тисячі функціонерів із органів, а жертвами стали десятки й десятки тисяч ні в чому не винних людей. Перед нами відкрилися сюжети, як принижували людей, як слідчі кричали, що «нужно вас всєх украінцев расстрєлять», як один професор, якого змусили під дулом нагана свідчити проти інших, повернувшись із табору і зустрічаючи тих, проти кого свідчив, кланявся до землі й казав: «Простіть мене, люди добрі».

Для Гелія той процес став метонімією всієї радянської системи: ця структура не має права на існування, тому що люди в ній, по суті, не те що не існують, вони мертві. Так народилася книжка, яку спочатку назвав «Ненька моя рідна», а потім «Набої для розстрілу». Твір був надрукований за кордоном у російськомовному журналі «Континент». Він писав його і російською, і українською. Після нього видав на-гора кільканадцять своїх індивідуальних маніфестів, у яких оголосив радянську систему не просто несправедливою, деспотичною, а глибоко й безпросвітно безперспективною.

СТРАТА

Він не був борцем, не йшов на барикади, він був одинак, який відчував усю підлоту того, що відбувалося навколо, і в якийсь момент не зміг жити в тому середовищі. Гелій Іванович у часі розійшовся з українськими дисидентами: коли він кинув рукавичку режимові, більшість із них уже сиділа, а за тими, хто залишився, пильно наглядали. Хоча знаю, що він був пов'язаний із генералом Петром Григоренком, з Людмілою Алєксєєвою, через посередників – з академіком Андрєєм Сахаровим. Пам'ятаю, у нас була розмова-суперечка, і я сказав, що в нинішній ситуації неможливо, щоб Україна була незалежною, це треба було робити раніше. А він відповів, що вона таки буде суверенною, самостійною, бо колись Союз обов'язково розпадеться. Ось така розмова літа 1975-го.

А закінчилось усе це тим, що він демонстративно відмовився від радянського громадянства і надіслав свій паспорт Брєжнєву з відповідними словами. 1977 рік – вершина відвертої правозахисної діяльності Гелія, його ім'я було найпопулярнішим на всіх «ворожих хвилях». Про нього безперестанку говорили: спочатку Гелій Снєгірьов, а потім уже академік Сахаров. Його долею цікавився Солженіцин, Нєкрасов став на його захист... Потім арешт, слідчий ізолятор – тюрма КДБ на Володимирській. Там Гелій тяжко захворів і перебував у такому важкому стані, що коли йому підсунули зізнання, що він не займатиметься більше політичною діяльністю, він його підписав. Помер у київській Жовтневій лікарні, куди його перевезли з тюрми майже сліпим і зовсім спаралізованим.

Пам'ятаю, як нинішній президент України говорив у своїх передвиборчих виступах: «Ми родом із вєлікой страни». Яку велич він мав на увазі – те, що вона вбила мільйони своїх громадян? Час виходити з підрадянщини. Тепер можна дізнатися про ту епоху рішуче все. Не в останню чергу і за допомогою біографії Гелія Івановича, його книжок «Роман-донос» та «Набої для розстрілу», всієї суми трагічних сюжетів довкола цієї дуже доброї і незвичайної людини.

Кілька років тому на будинку, де жив Гелій, почепили пам'ятну дошку. Думаю, що в Києві з'явиться і вулиця Гелія Снєгірьова. Та головне те, що людина зробила над собою якесь внутрішнє розумове, психологічне, світоглядне зусилля і, зрештою, попри свою ніби фізичну поразку, перемогла.

БІОГРАФІЧНА НОТА

Гелій Снєгірьов, український дисидент, письменник, кінорежисер, кіносценарист, журналіст.

1927 рік – народився в Харкові. Закінчив Харківський театральний інститут, працював у Харківському академічному драматичному театрі.

1954 рік – початок літературної діяльності. Завідував відділом публіцистики й художньої літератури в газеті «Літературна Україна», працював головним редактором Української студії хронікально-документальних фільмів.

1966 рік – зняв документальний фільм про траурний мітинг у Бабиному Яру.

1974 рік – його виключають із КПРС та творчих Спілок, звільняють із роботи.

1977 рік – арешт.

28 грудня 1978 року помер у Києві, похований на Байковому кладовищі.

ЦИТАТА

«Настоящим заявлением я отказываюсь от советского гражданства. Такое решение я принял в те дни, когда вы проводите так называемое обсуждение проекта новой конституции. Газеты, радио, митинги орут о единодушном восторженном одобрении. В ближайшее время проект станет законом под всеобщее громкое «Ура!». Ваша конституция – ложь от начала до конца. Ложь, что ваше государство выражает волю и интересы народа... Ложь и позор ваша избирательная система, над которой потешается весь народ... Ложь и позор ваш герб, колосья для которого вы импортируете из Соединенных Штатов...»

Академік Вадим Скуратівський

«Український тиждень», № 36 (201) від 1 вересня 2011 р. http://tyzhden.ua/History/29829)

http://diasporiana.org.ua/proza/5981-snyegirov-g-naboyi-dlya-rozstrilu-ta-inshi-tvori/
http://diasporiana.org.ua/wp-content/uploads/books/5981/file.pdf

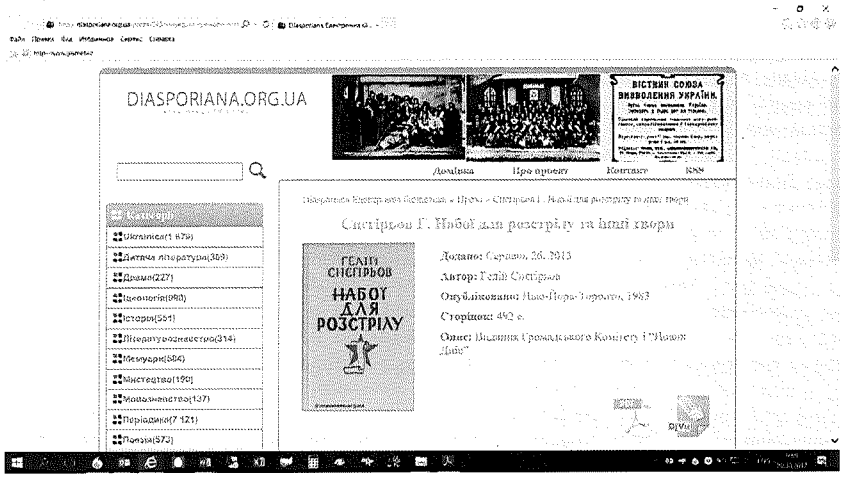

http://library.univer.kharkov.ua/OpacUnicode/index.php?url=/notices/index/IdNotice:41494/Source:default

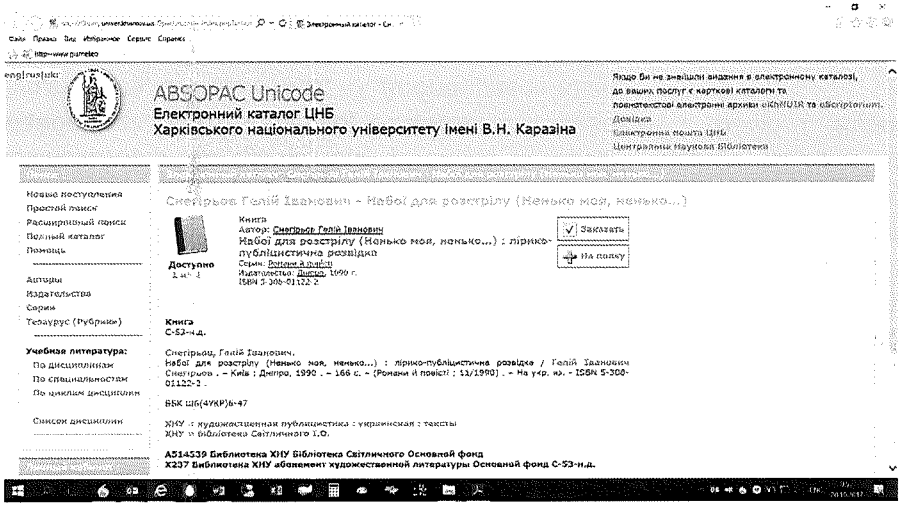

http://bookbox.com.ua/index.php?newsid=23582

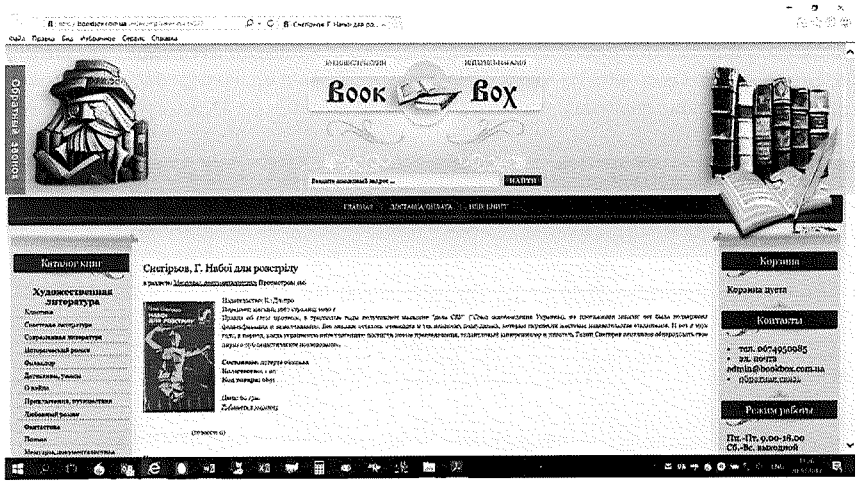

http://www.library.univ.kiev.ua/ukr/elcat/new/detail.php3?doc_id=28708

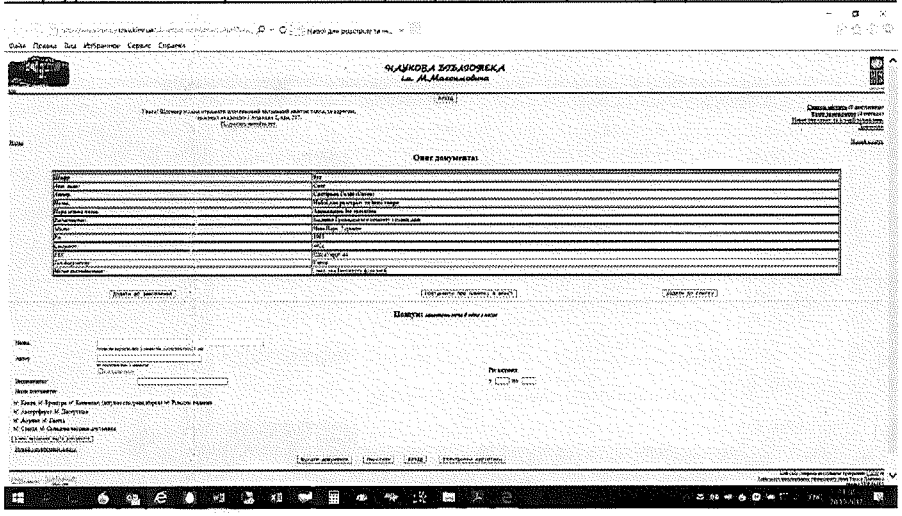

http://www.ukrainians-world.org.ua/ukr/peoples/71df8debf615cd2f/

Надія Світлична / XX ст. → США → Держава → Пласт / Світлична Надія Олексіївна (8. 11. 1936, с. Половинкине Старобільського р-ну Луганської обл., — 8. 08. 2006, м. Ірвінгтон, штат Нью-Джерсі, США) — журналістка, громадська діячка.

Сестра І. Світличного. У 1953—1958 рр. навчалася на філологічному факультеті Харківського університету (відділення української мови й літератури); пізніше працювала директором школи робітничої молоді у м. Антрациті., бібліотекарем у селах Байдівка та Половинкине (Луганської обл.). З 1964 р. жила в Києві, працювала в редакційній групі заочного сільськогосподарського технікуму, редактором видавництва «Радянська школа», науковим співробітником Інституту педагогіки АН УРСР. Відвідувала збірання Клубу творчої молоді «Сучасник». 8 листопада 1967 р. разом із І. Світличним, І. Дзюбою та Л. Костенко підписала лист-протест до П. Шелеста, де підкреслювалася незаконність судового процесу над В. Чорноволом. Як наслідок, у 1968 р. звільнена з роботи; у 1972 р. заарештована, у 1973 р. засуджена Київським обласним судом за «антирадянську агітацію і пропаганду» на чотирирічний термін перебування в таборах суворого режиму. Покарання відбувала в с. Барашево Теньгушевського р-ну Мордовської АРСР (Російська Федерація). У 1976 р. звільнена; тоді ж надіслала до ЦК КПУ та уряду УРСР заяву про відмову від радянського громадянства (на знак протесту проти розправи над провідними діячами українського правозахисного руху». У жовтні 1978 р. виїхала до Риму; у листопаді 1978 р. — до США (у 1986 р. була офіційно позбавлена радянського громадянства): жила в м. Ірвінгтон (штат Нью-Джерсі), працювала в Українському музеї у м. Нью-Йорку, редактором журналу Об'єднання православних сестринств «Віра», перекладачкою в Гарвардському університеті, брала активну участь у роботі Закордонного представництва Української Гельсінської групи (зокрема була редактором-упорядником його періодичного органу). До 1985 р. видавала «Вісник репресій в Україні». У 1983—1994 рр. працювала в Українській редакції радіостанції «Свобода». У 1994 р. відзначена Державною премією України ім. Т. Шевченка.

Підготувала до друку книжки В. Стуса «Палімпсести», Я. Лесіва «Мить», М. Руденка «За ґратами», М. Горбаля «Коломийка для Андрійка», Г. Снєгірьова «Твори», І. Світличного «У мене — тільки слово» та ін.

http://www.vorzel-rada.gov.ua/?page_id=3120

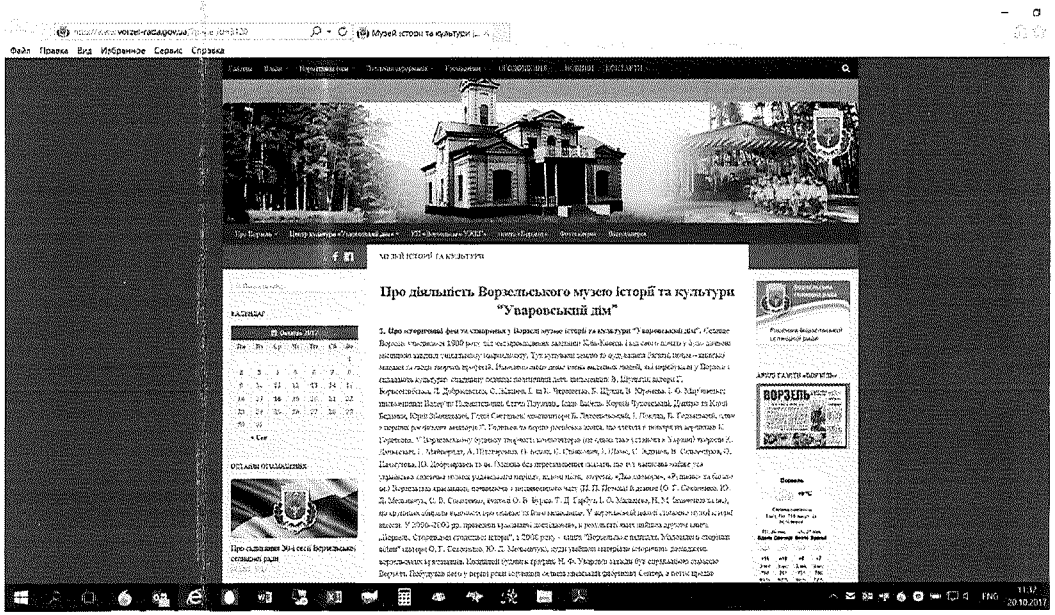

Селище Ворзель утворилося 1900 року під час прокладення залізниці Київ-Ковель і від свого початку було дачною місциною завдяки унікальному мікроклімату. Тут купували землю та будувалися багатії, потім – київські міщани та люди творчих професій. Наведемо лише деякі імена видатних людей, які перебували у Ворзелі і складають культурну спадщину селища: політичний діяч, письменник В. Шульгін; актори Г. Борисоглібська, Л. Добржанська, С. Жданов, І. та К. Червінські, Б. Щукін, В. Юренєва, І. О. Мар'яненко; письменники Валер'ян Підмогильний, Євген Плужник, Ісаак Бабель, Корній Чуковський, Дмитро та Юрій Бедзики, Юрій Збанацький, Гелій Снєгірьов; композитори Б. Лятошинський, І. Поклад, В. Годзяцький, один з перших російських авіаторів Г. Горшков та перша російська жінка, що злетіла в повітря на аероплані К. Горшкова. У Ворзельському будинку творчості композиторів (це єдина така установа в Україні) творили К. Данькевич, Г. Майборода, А. Штогаренко, О. Білаш, Є. Станкович, І. Шамо, С. Жданов, В. Сільвестров, О. Пахмутова, Ю. Добронравов та ін.

11

https://zn.ua/SOCIETY/put_chesti_i_pravdy.html

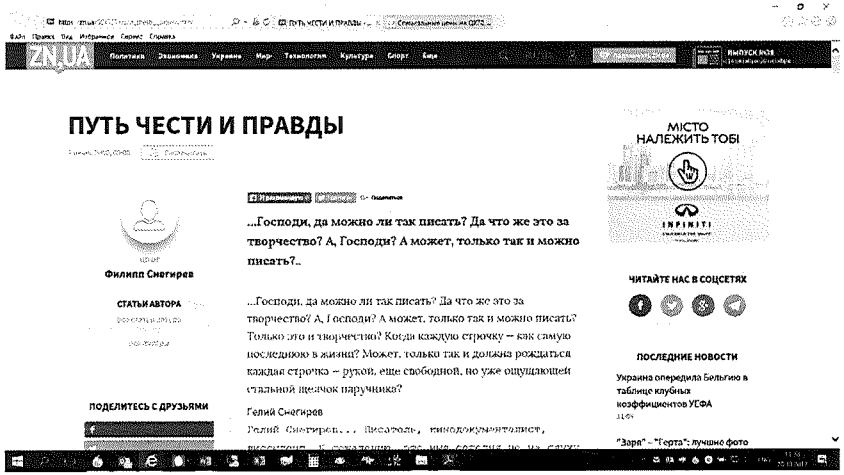

Путь чести и правды

...Господи, да можно ли так писать? Да что же это за творчество? А, Господи? А может, только так и можно писать? Только это и творчество? Когда каждую строчку — как самую последнюю в жизни? Может, только так и должна рождаться каждая строчка — рукой, еще свободной, но уже ощущающей стальной щелчок наручника?

Гелий Снегирев

Гелий Снегирев... Писатель, кинодокументалист, диссидент. К сожалению, это имя сегодня не на слуху у наших сограждан; даже не все представители поколения шестидесятых помнят его. Между тем, писатель Микола Руденко, старейший украинский диссидент, в своих воспоминаниях называет Гелия Снегирева Національним Героєм України — именно так, с заглавных литер. Трудно заподозрить Руденко — человека, много лет отсидевшего в мордовских и уральских лагерях за открытый протест против брежневского режима и активную правозащитную деятельность, — в неуместном пафосе или неискренности.

Гелий Иванович Снегирев родился в Харькове 14 октября 1927 года. Отец — малоизвестный советский писатель и драматург Иван Тимофеевич Снегирев, мать — Наталья Николаевна Собко — преподаватель украинского языка и литературы. Дядя — Вадим Николаевич Собко — в послевоенные годы станет известным советским писателем.

Рос в литературной среде, окончил Харьковский театральный институт. Профессиональная и творческая судьба Г. Снегирева складывалась ровно и удачно: после учительствования на селе — преподавательская деятельность в столичном вузе, работа в редакции газеты «Літературна Україна», затем работа режиссером и главным редактором Киевской студии Укркинохроники. Печатался в центральной прессе, писал сценарии и снимал фильмы, издал несколько сборников новелл, стал членом Союзов писателей и кинематографистов. Как прозаик стал известен в СССР и за рубежом в 1967 году благодаря своему рассказу «Роди мне три сына», напечатанному Твардовским в тогда уже полукрамольном «Новом мире» (вскоре новелла была переведена на несколько языков и издана в ряде европейских стран).

В 70-х годах Гелий Снегирев неуклонно «скатывается» на антисоветские позиции. От дяди В. Собко он узнает о том, что покойная мать в юности была близка к украинским творческим кругам националистического толка (СУМ — Спілка Української Молоді). Снегирев начинает собственное расследование событий, связанных с нашумевшим в свое время «процессом СВУ» (Спілка Визволення України) — судилищем, инспирированным сталинским режимом и преследовавшим цель истребления украинской интеллектуальной элиты. Последствия этого процесса, как выяснил для себя Г. С., были катастрофическими не только для деятелей науки и культуры, но для многих и многих представителей всех слоев украинского народа. Болезненно пережитая автором история его матери, ставшей невольным соучастником обвинения в этом политическом фарсе, погубившем массу невинных людей, нашла отражение на страницах лирико-публицистического исследования «Мама моя, мама... или Патроны для расстрела». В этой книге Г. С., оперируя сведениями о процессе СВУ, почерпнутыми из советской прессы 20-х — 30-х годов, а также воспоминаниями уцелевших очевидцев и участников тех событий, — убедительно доказывает, что никакого «СВУ» попросту не было!.. А то, что было, — геноцид украинской интеллигенции, рабочих, крестьян — по сути продолжается и на момент написания книги, только приняв несколько иные формы...

Рукопись была передана на Запад. При участии старого друга, писателя Виктора Некрасова, который к тому времени уже жил во Франции и был заместителем редактора парижского журнала «Континент», — была там опубликована. Тем самым автор сознательно преступил черту, которая отграничивает существование законопослушного советского гражданина от всего того, с чем связана жизнь инакомыслящего в этой стране: последовали исключение из партии и творческих союзов, лишение работы, преследования, слежка, арест, тюрьма... (Впрочем, «деклассация» последовала несколько позже, а началась травля Снегирева с того, что он отказался осудить своего опального друга — уже упомянутого писателя-фронтовика В.Некрасова; связанные с этим события и легли в основу «Романа-доноса».)

В 1974 году, будучи уже хорошо «под колпаком», Г. Снегирев начинает писать свой «Роман- донос», «РД» — как полунежно, полуконспиративно называл его автор. Изобретенный им новый литературный жанр — «роман-донос», документальный «антироман», в котором сам автор выступает в роли «антигероя», — в итоге стал и названием книги. Это центральное, главное — и по объему, и по событийной насыщенности, и по литературно-художественной силе — произведение Гелия Снегирева.

В этой книге поразительно выпукло живет целая эпоха (сейчас принято называть то время «периодом застоя»). Мысль о том, что все творившееся и творимое советской властью («кудрявой блондинкой», как называли ее между собой свободомыслящие киевские литераторы-«солженицынцы») суть ложь и издевательство над народом — была не нова. Действительно, уродливое устройство жизни в «самой свободной стране» втихаря поносило все народонаселение. Но на десятки миллионов людей, живущих в социалистическом «идеологическом болоте», находились лишь единицы, осмеливавшиеся бросить режиму в лицо правду о нем... А режим боялся правды, очень боялся!

Стержень романа — психологический излом человека, поставленного перед выбором: пойти на сделку с совестью, в угоду власти-мутанту предать друга (читай — собственные убеждения) и, сохранив житейское благополучие, перестать считать себя порядочным человеком — либо претерпеть «поражение в правах», но остаться честным перед собой и людьми. Главный герой (автор) не только выбрал последнее, но и со всей мыслимой правдивостью, «гипертрофированной искренностью» описал метания, сомнения, малодушные мысли, посещавшие его при выборе между подлостью и совестью. При этом он совершенно не рядится в Герои, наоборот, он представляет себя на суд читателя в роли «антигероя» — со всеми человеческими слабостями, потаенными сомнениями и неприглядными шатаниями из стороны в сторону... Даже свое вполне естественное опасение за собственную судьбу и судьбы своих близких он беспощадно именует трусостью: «...да, когда страшно — боишься!..» В этом смысле — со всей полнотой «автоиронии» (одно из любимых словечек автора, характеризующее его душевный склад) — он не щадит ни себя, ни других, а в эпилоге еще и просит прощения у друзей, ставших персонажами романа, «...за то, что из себя-любимого отбил бифштекс менее кровавый, нежели из вас...»

Путь чести и правды, избранный автором, приводит его к убеждению: так дальше продолжаться не должно и не может... Альтернатива: «предать друга — утратить благополучие» перерастает в гамлетовское «быть — не быть»; на глазах читателя «РД» происходит эволюция мятущегося, загнанного в угол человека в личность, которая осознанно и во всеуслышанье противопоставляет себя всесокрушающей тоталитарной машине.

Человек, ступивший на этот путь, должен идти по нему до конца. И Гелий Снегирев это сделал. Прекрасно отдавая себе отчет в гибельности последствий, он высказал режиму все и высказал так, как не позволял себе никто. Вслед за изданием на Западе глубоко антисоветского по своей сути эссе «Патроны для расстрела» — его автор бросает дерзкий, открытый вызов властям. Написав и предав широкой огласке свои обличительные «Открытые письма» советскому правительству и президенту США (текстами этих писем завершается «РД»), отказавшись перед телекамерами зарубежных журналистов от советского гражданства, — он фактически подписывает себе смертный приговор. Отлично понимая, что гибель неминуема, он с нетерпением ждет скорейшей развязки, громко призывает ее, дабы она стала подтверждением правоты его обличений: люди, вам нужны доказательства? Вот, я выступил против НИХ — теперь смотрите, что ОНИ со мной за это сделают!!

И ОНИ сделали, за НИМИ не заржавело... В сентябре 1977 года изгнанного из партии и «творчих спілок», безработного Снегирева арестовывают. Хронику тюремных месяцев он описал в своих дневниках, которые уже после смерти автора были переданы за рубеж и напечатаны в «Континенте», других западных изданиях. Описал свою 24-дневную голодовку протеста «против 60- летия Октября, 60 лет насилия и лжи, против новой Конституции, за критику политики Советской власти и отказ от гражданства», и то, как эта голодовка закончилась — насильственным кормлением «...с выламыванием рук и хрустом крошащихся зубов». Описал, как после непонятных «успокоительных» и «сердечных» уколов, производимых тюремными медиками, резко ухудшилось физическое состояние, в считанные недели развился паралич нижней части тела... Описал и то, как под «медицинской пыткой» его заставили подписать покаянное письмо «Стыжусь и осуждаю...», которое вскоре напечатает «Литературная газета», — «...еле читал, не видел ничего от боли, сливалось. На мгновение прояснилось — уперся взгляд в эпитет «бесчестные» перед Некрасовым и Григоренко. Выбросил. Они потом все равно восстановили...» Сотрудники ГБ и «партийных органов» были уверены, что, облив грязью, сфабриковав предательство, — они уничтожили диссидента, вырвали у него жало... Но они жестоко просчитались: все нормальные люди на воле — и в СССР, и за рубежом — отлично поняли и по тону, и по стилю «раскаяния», что Снегирев НЕ МОГ ЭТО НАПИСАТЬ!

«Гуманно помилованный» советским правительством, полностью парализованный Гелий Снегирев в жутких физических муках доживает последние месяцы своей жизни «на свободе» — в прослушиваемой гэбистами палате киевской Октябрьской больницы, — но до последних минут больше всего страдает от другого: «...весь ужас, все омерзение, и как я сломался... Не моральных — физических сил не хватило. И кончен бал...» Страдает от того, что там, на воле — его считают подлецом и предателем. «... Я никого не предал, никого не продал. Как на духу. И все. И точка.»— диктует он жене свои предсмертные записки...

Гелий Иванович Снегирев умер 28 декабря 1978 года. За какой-то десяток лет до начала крушения коммунистической империи. «Страна — хищник, страна — уничтожитель всего живого», «издыхающая гидра дергает хвостом, бессмысленно крушит», «страна, в которой все без исключения, снизу доверху — говорят не то, что думают», «чтобы оставалась и впредь эта держава самой могущественной и несокрушимой тюрьмой народов», «таковы методы физического и разного прочего уничтожения людей этой державой»... — так не побоялся говорить о ней (империи) писатель и человек, который мог прожить долгую спокойную жизнь и, окруженный сыновьями и внуками, умереть в своей постели (вспоминается строчка из Галича, посвященная Пастернаку: «Как гордимся мы, современники, что он умер в своей постели!..»).

Но он выбрал другое: «... Я хотел стать той первой ласточкой, которая возвестит приход Свободы на мою многострадальную родину!»... И опять приходит на слух так любимый Гелием Снегиревым поэт Александр Галич: «Я выбираю свободу — Норильска и Воркуты!»...

Много лет рукопись «РД» — изъятая при обыске у одного из верных друзей — пролежала в спецхране КГБ. Сегодня — хвала неусыпному оку Органов Государственной Бдительности! — эта книга наконец дошла до нас. Мне кажется, о «Романе-доносе» не имеет смысла писать умные критические и литературоведческие статьи... Его следует читать.

Это мощная — в меру пафосная, в меру ироничная, — сочная проза. Это интереснейший исторический и пронзительный человеческий документ. Это беспрецедентная по степени своей искренности книга, автор которой, наверное, достиг предела честности в литературе.

Честности перед собой, Богом и людьми…

Филипп Снегирев («Зеркало недели», № 23 от 10 июня 2000 г.); див. також — http://ua.judaicacenter.kiev.ua/geliy-sniegirov/

13

http://nekrassov-viktor.com/Books/Nekrasov-Pamiati-Geliya-Snegireva-8-letie-smerti.aspx

http://nekrassov-viktor.com/Books/Nekrasov-Patroni-dlia-rasstrela-Geliya-Snegireva.aspx

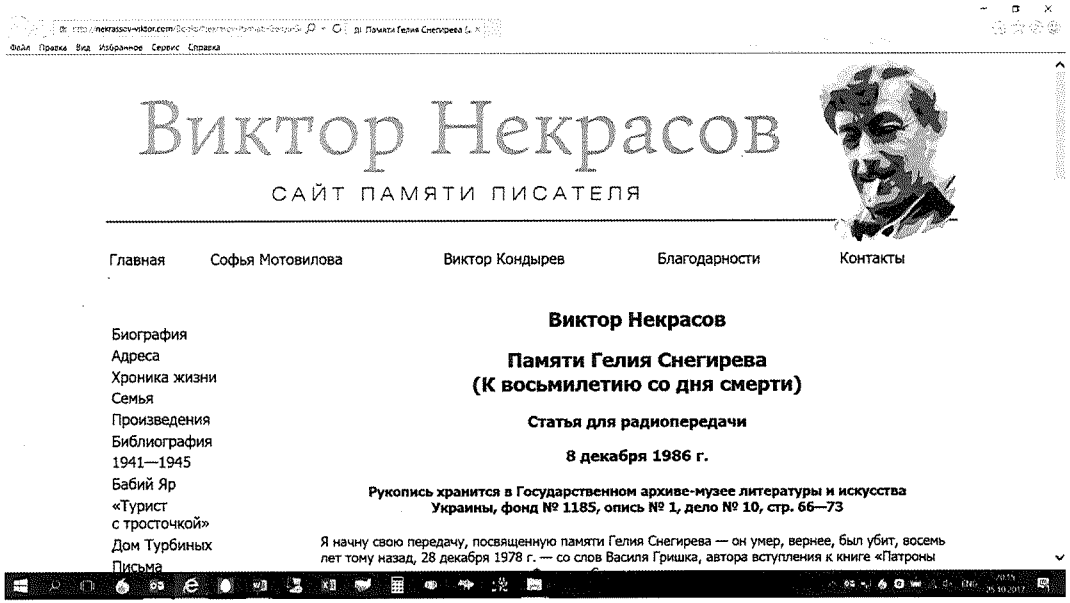

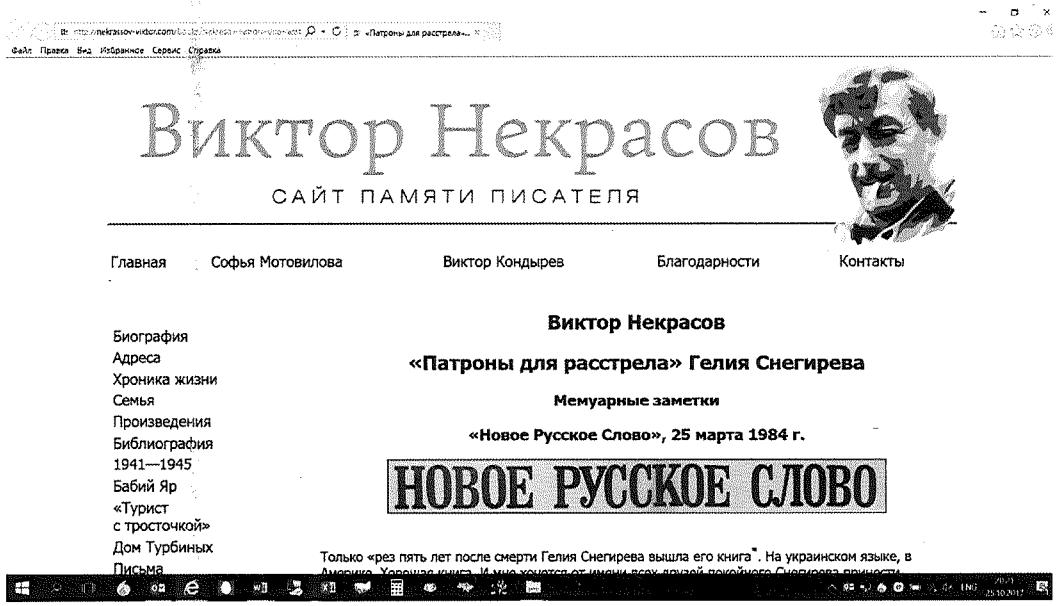

Виктор Некрасов
Памяти Гелия Снегирева (К восьмилетию со дня смерти)
Статья для радиопередачи (8 декабря 1986 г.)

«На украинском диссидентском горизонте, — пишет Василь Гришко, — имя Гелия Снегирева неожиданно вспыхнуло, как некая неведомая звезда, поразившая всех своим удивительным блеском и сразу же, сияя, промчалась подобно метеору, оставив после себя загадочный огненный след… Всего два года прошло со дня появления «Патронов для расстрела» до трагической гибели Снегирева, но за этот короткий промежуток времени своим творческим горением, своими отчаянно смелыми «открытыми письмами» всколыхнул сознание и совесть всех, до кого донесся его голос гнева и протеста. Всей своей такой короткой, но невероятно интенсивной творческой деятельностью, насыщенной энергией самоотверженной борьбы за правду – одинокой, бесперспективной, самоубийственной борьбы — Снегирев обессмертил свое имя в памяти всех, кому дорога идея правды и борьбы за неё. В истории же украинской освободительной борьбы ему обеспечено особое место, как поразительное явление в украинском диссидентском движении 70-х годов, которое и позволил я себе окрестить как «Феномен Снегирева». Предисловие это написано Василем Гришком, человеком, который никогда не знал живого Снегирева, и написано и напечатано в Канаде, в которой Снегирев никогда не был.

Я знал Гелия давно, знал хорошо. Мы были друзья с ним. Расставаясь двенадцать лет тому назад в Бориспольском аэропорту мы оба не могли удержаться от слез — увидимся ли когда-нибудь. Нет, не увиделись…

Прочитав только что строки из вступления Василя Гришка, я невольно подумал — могли ли бы мы себе представить, что о нём будет когда-нибудь такое написано. Да и сам Гелий, доведись ему прочитать такое, весело бы рассмеялся: «Ну и ну… Это я-то звезда, это я-то метеор, оставивший после себя загадочный огненный след… Побойтесь Бога, ребята, меня с кем-то спутали…»

Да, все мы знали Гелия, Геляшу, Гаврилу, — такова была у него кличка, — как человека веселого, беспечного, легкомысленного, не дурака выпить, погулять, пишущего и то, и сё, про футбол, каких-то шпионов (как он сам в шутку говорил: надо же как-то оправдать свое членство в Союзе писателей») и вдруг такие выспренно-торжественные слова, так не вяжущиеся с его обликом… А ведь оказался и звездой, и метеором, и действительно занял особое место ы истории украинской освободительно борьбы и всей культуры Украины в целом…

Я думаю, что не ошибусь, если позволю себе поставить имя Снегирева где-то рядом с Сахаровым и генералом Григоренко. Все трое не похожи друг на друга, у каждого своя жизнь и судьба. Но одно их объединяет. Все трое могли спокойно и уверенно идти по избранному ими вначале пути. Знаменитый физик, заслуженный генерал, благополучный писатель и все трое от этого отказались. От этого благополучия и спокойной жизни. Во имя правды, борьбы за эту правду…

Всё, превратившее Гелия из веселого, компанейского парня в ы активного борца произошло уже после моего отъезда. Когда мы познакомились, он был сверхблагополучным. Член партии, даже партбюро, главный редактор студии документальных фильмов, родной дядя — Вадим Собко — один из влиятельнейших руководителей Союза писателей Украины… Что еще надо? Пиши, заведуй, выступай на собраниях… Все это он и делал, пока, как говориться, не осточертело… Захотелось чего-то другого, настоящего. И на смену футболам и шпионам написалась, вдруг, хорошая повесть «Роди мне три сына». И напечатал эту повесть не кто-нибудь, а Твардовский. В «Новом мире», в № 6 за 1962 г. Это было событием из ряда вон выходящим. Никого из так называемых «ведущих» украинских писателей Твардовский никогда не печатал, а тут вдруг молодой, никому в Москве неизвестный киевский писатель. Повесть имела успех, нас, друзей его, обрадовала, — оказывается, и серьезное может писать! — а «ведущих» украинских писателей сразу же насторожила. И стали они к Гелию присматриваться. Что-то не туда он повернул, не с теми, с кем надо, дружит. И стали его то за это, то за то прорабатывать – не так и не то сказал, на Бабий Яр в какую-то годовщину пошел — короче, в партбюро больше не выбрали, с главного редакторства сняли…

А дальше и началось то, чего никто из нас не ждал, что и привело к тому, о чем так хорошо написал Гришко. Повесть с пророческим названием «Патроны для расстрела» (в напечатанном в журнале «Континент» варианте называлась «Мама, моя мама»), посвященная процессу так называемому СБУ («Союз Освобождения Украины»), одному из первых актов расправы с украинской интеллигенцией, а потом сокрушительно-обличительные «Открытые письма» Советскому правительству и Картеру и, как результат всего этого, отказ от советского гражданства. И естественное для нашей страны завершение — арест, тюрьма, больница и смерть.

Гелий знал на что шёл. Так и писал мне до своего ареста — «Все, дорогой мой, предрешено, однако — по-хорошему я отсюда не убегу. И еще раз — обо мне не волнуйтесь. Я все взвесил и знаю, на что иду. Привет!»

КГБ есть КГБ — оно заставило в конце концов Снегирева написать благодарность правительству за проявленное к нему милосердие — из тюремной больницы перевели в городскую. … Но оттуда ему удалось все же передать на волю свой рассказ как все это произошло. «Как на духу…» — назывался он и напечатал был в «Континенте» № 21 — 1979. Его нельзя читать без слез. Человек умирал и не побоялся рассказать всю правду. И смертельной она оказалась не для него, а для его палачей.

Гелия нет. Прошло с тех пор восемь лет… Но глядит он на меня с фотографии, которую я сделал с него лет 15 тому назад с милой своей ухмылкой, как будто повторяет:

— Я звезда, я метеор? Побойтесь Бога, ребята, вы с кем-то меня спутали…»

Нет, Геляша, не спутали, совсем не спутали…

Пам'ятайте про Україну!

СВОБОДА SVOBODA
УКРАЇНСЬКИЙ ЩОДЕННИК UKRAINIAN DAILY

Редакція і Адміністрація "Svoboda", 30 Montgomery St Jersey City, N.J. 07302
Телефони: (201) 434-0237, (201) 434-0807
з Ню Йорку (212) 227-4125
УНСоюзу: (201) 451-2200
з Ню Йорку (212) 227-5250, (212) 227-5251

РІК LXXXIV. No. 171. ДЖЕРЗІ СИТІ і НЮ ЙОРК, СЕРЕДА, 10-го СЕРПНЯ 1977 ЦЕНТІВ 25 CENTS JERSEY CITY and NEW YORK, WEDNESDAY, AUGUST 10, 1977 No. 171. VOL. LXXXIV.

ПРОФ. ЯНІВ ПЕРЕОБРАНИЙ НА РЕКТОРА УВУ

Проф. д-р Вол. Янів

Мюнхен. (УВУ) — Професорська Рада Українського Вільного Університету відбулася в двох сесіях, 18 та 26 липня б. р., тобто у часі, коли в Мюнхені на викладах є найбільша кількість професорів. Справді, в нарадах змогло прийняти участь разом 18 габілітованих членів Професорської Колегії та 13 викладачів, при чому варто відзначити, що з-поза океану приїхало викладати в біжучому семестрі 14 професорів, професорів-гостей чи викладачів, — а до кінця семестру має приїхати ще 4.

Професорська Рада прийняла одноголосно до відома звіти, які складали: ректор, представники обидвох деканатів, директори Делегатур із ЗСА та Франції, як теж керівник Високошкільних курсів. В імені Контрольного Органу звітував проф. д-р М. Гошій, відзначаючи зразкове ведення касового діловодства. Після обширної дискусії обрано ректором на наступну каденцію проф. д-ра Володимира Янева (вдесяте), а проректором проф. д-ра З. Сохолюка (ан'яте). Коли перша сесія Ради була присвячена головним чином звітуванню, тоді друга сесія спинилася основніше на плянуванні на майбутнє, тим

(Закінчення на стор. 8-ій)

Закінчився Вакаційний Курс на УКУ

Рим (Б. Л.) — Урочисте закінчення VIII-го Вакаційного Курсу на Українському Католицькому Університеті в Римі відбулося в неділю, 17 липня 1977 р. Блаженніший Патріярх Йосиф відправив в соборі св. Софії Архиєрейську Службу Божу в сослуженні отців С. Гарванка, Р. Саби, В. Гринишина, І. Музички, Г. Лончини, І. Дацька й П. Стецюка, та виголосив проповідь.

Після Служби Божої всі перейшли до університетської залі, де відбулося закриття Курсу. Першим промовив Патріярх Йосиф. Опісля проф. Б. Лончина здав звіт про Курс: на нього вписалося 32 учасники — 25 із ЗСА, 5 з Канади, по одній з Англії й Австралії; між ними 23 студенти і 9 студентів. Чотири студентки приїхали на Курс вперше. Учасники вислухали 103 години викладів. Вони відбувалися вранці, у приміщеннях [illegible]

„Знайте, ким ви є: українцями католиками і, я сказав би, полонені й гнетені судьбою, що не дозволяє вам мати свій власний автентичний національний вияв. Це стоїть завжди перед Нами, як спільний біль, в якому Ми беремо участь і якому віддаємо нашу думку і нашу особливу увагу, злучену з особливими апостольським благословенням для вас і для всіх ваших добрих і здорових намірів." Учасники Курсу мали теж нагоду оглянути Ватиканські городи.

Коротку оцінку цілого академічного року на УКУ подав о. д-р І. Музичка, віцеректор. Студ. А. Кравчук промовляв в імені студентів. Всі промовці дякували Патріярхові за його батьківську опіку над українською молоддю й наукою.

Як видно з циферних [illegible]

ПАТРІЯРХ ЙОСИФ І ПРЕЗИДЕНТ КАРТЕР ОБМІНЯЛИСЯ ЛИСТАМИ В СПРАВІ ЛЮДСЬКИХ ПРАВ

Рим. — Українське Інформаційне Бюро в спеціяльному виданні бюлетеню „Вісті з Риму" інформує про обмін листами між Патріярхом Йосифом та Президентом Картером в справі людських прав. Листи говорять самі за себе, отже передаємо їх повний текст в англійському оригіналі й українському перекладі.

ЛИСТ ПАТРІЯРХА ЙОСИФА

Vatican City, June 7, 1977

Ref. No. 3187/77

To Mr. Jimmy CARTER
The President of the
United States of America
White House
Washington D.C.
U.S.A.

Dear Mr. President,

In the name of the Ukrainian people and as the head of its Church, I wish to extend my grateful and heartfelt thanks for your defense of the dignity and the rights of man. As a former prisoner of many years in the Soviet labor camps, I can confirm, in all modesty, the great impact such declarations have, as well as, the supernatural moral strength that they give to the oppressed. The words of the great American Emancipator, Abraham Lincoln, "that all men are created equal" are the basis of American freedom. Today, these words are an urgent necessity everywhere, where the word of God is announced.

Thus, in connection with the coming conference in Belgrade, relative to the rights and the dignity of man, we appeal to you, Mr. President, to insist upon and to defend these rights courageously before the powers of darkness, in order that, the people of the world may no longer live under constraint, unjustice and misery, but that the Word and the Will of God may triumph in a free world. In particular, I ask that you remember the Ukrainian people and their Church. They had been, throughout history, the continuous support and the defense of Christianity [illegible]

Ватиканська Держава
7 червня 1977

П. Джіммі Картер
Президент Зєднаних
Стейтів Америки
Білий Дім —
Вашінгтон, Д. К.
ЗСА

Дорогий
Пане Президенте!

В імені українського народу і як Голова його Церкви, бажаю висловити Вам свою вдячність і сердечну подяку за Вашу оборону гідности і прав людини. Як колишній довголітній в'язень совєтських таборів праці, можу з усією скромністю потвердити велике значення, яке мають такі заяви, як рівнож надприродну моральну силу, яку вони дають поневоленим. Слова великого американського Емансипатора Авраама Лінкольна, „що всі люди створені рівними", є основою американської свободи. Сьогодні ті слова є пекучою конечністю всюди, де звіщають слово Боже.

Так то, у зв'язку з недавною конференцією у Білгороді у справі гідности і прав людини, апелюємо ми до Вас, Пане Президенте, щоб Ви настоювали на них і гідно боронили ці права перед потугами темноти, щоб народи світу не жили довше під примусом, несправедливістю і серед злиднів, але щоб Боже Слово й Воля тріюмфували у вільному світі. Зокрема прохаю Вас пам'ятати про український народ і його Церкву. Він був протягом історії постійною [illegible]

„Н. Й. ТАЙМС" НАДРУКУВАВ ЛИСТА Г. СНЄГІРЬОВА ДО ПРЕЗИДЕНТА КАРТЕРА З ПЕРЕСТОРОГОЮ ПЕРЕД БРЕЖНЄВИМ І КОМУНІЗМОМ

Ню Йорк. — „Пам'ятайте, пане Президенте, що коли Ви зустрінетесь з нашим лідером і він потисне Вашу руку, Ви держатимете руку, яка червона від крови мільйонів знищених тим, що зветься сталінізмом. Це руки, з яких ще не спливла стара кров, а вони вже готуються пролляти моря нової крови".

Цими словами звернувся український письменник і кінорежисер Гелі Снєгірьов до президента Картера в листі, копія якого продісталась на Захід ще минулого березня, — повідомляє щоденник „Ню Йорк Таймс" з 28-го липня 1977 року в репортажі паризької кореспондентки Фльори Люїс. Не зважаючи, чи президент Картер одержав цього листа, Г. Снєгірьов дав дозвіл одній російській газеті в Парижі опублікувати текст цього листа. Як відомо, Снєгірьов зрікся совєтського громадянства після арешту і засуду Миколи Руденка та Олекси Тихого. Повідомляючи про це і про видалення Снєгірьова із Спілки Письменників України та зі Спілки Фільмових Працівників, газета „Ню Йорк Таймс" рівнож подала уривки з листа цього українського дисидента до київських урядових чинників.

„Я не бажаю бути громадянином держави, яка називала еліту українського народу, найкращі серця селянства та інтелігенції, яка спотворила нашу історію і яка принижує нашу сучасність", сказано в листі Снєгірьова, який рівнож називає нову конституцію СССР „брехнею від початку до кінця".

В листі до президента Картера Снєгірьов закликає його „дальше настоювати на правді і не поступатися, бо в іншому ця потвора запанує над світом".

„Не поступайтеся, Джіммі Картер — закликає Снєгірьов — напружіть свої м'язи, заступайтеся за правду. Не слухайте порад боягузів, хай вони сховаються під стіл і сидять в тремтінні. Щоб вони тільки не допомагали цій потворі."

Описуючи совєтську політичну систему, Снєгірьов називає її „старим возом, який божевільно і без контролі котиться в прірву", а кліка можновладців держиться при владі тільки „погрозами мегатонів і війни".

Нав'язуючи до міркувань західніх провідників, чи Совєтський Союз є в силі захопити Західню Европу, Снєгірьов твердить, що це є в плянах СССР, бо „в чесному і мирному змагу із Заходом ми вже б (трупом ще далеко перед фінішем)". Вказуючи на крутійства Брежнєва і пов'язання питання людських прав із переговорами в справі роззброєння, Снєгірьов закликає президента Картера заявити Брежнєву „прямо в лице — перестань брехати".

В листі до київських міських властей Снєгірьов заявив, що він свідомий, що його чекає — арешт, психушка, а то й вбивство. Заявляючи, що він не відступить від свого становища і рішення зректись громадянства, він кинув їм виклик: „Робіть, що хочете".

Доля Снєгірьова після публікації його листів — невідома, закінчує свій репортаж Ф. Люїс в „Ню Йорк Таймсі".

Перша фаза Београдської конференції закінчилася

„Свобода через деколонізацію" було гаслом Маніфестації біля статуї Свободи

Під час цьогорічної маніфестації біля статуї Свободи.

Ню Йорк (СВУ). — В неділю 24-го липня ц.р., біля статуї Свободи з нагоди Тижня Поневолених Народів відбулася Маніфестація, яку підготовила організація Американці за Визволення Поневолених Націй, Інк. (АВПН) і яка проходила під гаслом: „Свобода через деколонізацію".

В Маніфестації брали участь представники понад 20 різних національностей зі своїми національними прапорами й відповідними транспарантами, як також репрезентанти американських політичних організацій.

Згідно з реєстраційним списком в Маніфестації взяли участь:

Білорусько - Американська Спілка; Спілка Визволення України; Ліга Литви, Американсько-Литовська Спілка Молоді, представники Литовської Громади Ню Йорку; представники китайських організацій: Болгарський Національний Фронт; Грузинський Національний Фронт; Туркестанський Союз; представники від кримських татар; представники від казанських татар, Азербайджанський Союз Америки; представники від жидів, німців, росіян, народів Кавказу; представники Американської Конституційної й Консервативної Партій стейту Ню Йорку; Американська Рада Поневолених Народів і інші.

Також зареєструвалися кореспонденти преси: „Світові Новини" („Ньюз Ворлд") і „Ворлд Джорнл"

(Закінчення на стор. 8-ій)

У Львові заарештовано українця з Англії

Москва. — Згідно з повідомленням пресового агенства Ройтер з неділі 7-го серпня, совєтські власті придержали минулого тижня у Львові Андрія Ключчука, 21-літнього студента українського роду з Лондону, Англія.

Відкликаючися на речника британської амбасади в Москві, Ройтер повідомив, що Климчука придержано у вівторок, 2-го серпня, а ближчих даних про нього амбасада ще не мала.

В п'ятницю, 5-го серпня, згідно з Ройтером, київська радіостанція повідомила, що Климчука придержано за те, що він бушім то привіз зі собою „інструкції від еміґрації, заходовані на фільмових стрічках". В дальшому київське радіо подало, що Климчук „мав при собі багато совєтської валюти, щоб фінансувати ворожу активність, - закінчує своє повідомлення Ройтерс.

nn 11; 12; 14

ДЕПУТАТ
КИЇВСЬКОЇ МІСЬКОЇ РАДИ VIII СКЛИКАННЯ

«__» _____ 2017 року № _____

Голові постійної комісії
Київради з питань культури,
туризму та інформаційної
політики
Мусі В.В.

Шановна Вікторія В'ячеславівна!

Прошу включити в порядок денний найближчого засідання постійної комісії Київради з питань культури, туризму та інформаційної політики наступні питання:

- щодо заслуховування звіту по реалізації заходів міської цільової програми на 2016- 2018 роки «Київ інформаційний» за третій квартал в частині діяльності комунальних ЗМІ.
- щодо робіт з реконструкції Володимирської гірки. Для розгляду даного питання прошу запросити Департамент внутрішнього контролю та аудиту, замовника робіт КП «СПЕЦЖИТЛОФОНД», виконавця робіт ТОВ «ВАРДА СПЕЦБУД МОНТАЖ»;
- щодо будівництва мостового пішохідно-велосипедного переходу між парками «Хрещатий» та «Володимирська гірка». Для розгляду даного питання прошу запросити представників Департаменту містобудування та архітектури, замовника проектної документації - "КП « Інженерний центр»,представників компаній, що приймали участь у міжнародному архітектурному закритому бліц-конкурсі на кращий проект інженерно-архітектурного рішення мостового пішохідно-велосипедного переходу між парками "Хрещатий" та "Володимирська гірка" у 2013 році.

З повагою,
Депутат Київради,
Член депутатської фракції
"Об'єднання "Самопоміч"
у Київській міській раді

Таранов А.В.

ВИКОНАВЧИЙ ОРГАН КИЇВСЬКОЇ МІСЬКОЇ РАДИ
(КИЇВСЬКА МІСЬКА ДЕРЖАВНА АДМІНІСТРАЦІЯ)

УПРАВЛІННЯ ТУРИЗМУ ТА ПРОМОЦІЙ

вул. Хрещатик, 12, літер А, м. Київ, 01001,(044)202-60-80 , Call-центр (044) 15-51
E-mail: Код ЄДРПОУ 41492529

№ 13

23.10.2017 № 065/04-242

на № _____ від _____

Постійна комісія Київради з питань
культури, туризму та інформаційної політики

Управління туризму та промоцій на виконання пункту 8.1 Порядку розроблення, затвердження та виконання міських цільових програм у місті Києві, затвердженого рішенням Київської міської ради від 13.11.2014 № 361/361, та пункту 4 рішення Київської міської ради від 01.11.2012 №221/8505 направляє звіт про виконання за 9 місяців 2017 року завдань і заходів Міської цільової програми розвитку туризму в місті Києві на 2016-2018 роки.

Додатки: на арк. в 1 прим.

В.о. начальника О. Вербицький

Вербицький
202 60 92

Пояснювальна записка
про хід виконання
Міської цільової програми розвитку туризму
в місті Києві на 2016-2018 роки
за 9 місяців 2017 року

1. Оцінка ефективності виконання

Туристична галузь є одним з пріоритетних напрямів соціально-економічного розвитку столиці, визначених Стратегією розвитку м. Києва до 2025 року, та має величезний потенціал для свого зростання.

Для поетапної реалізації довгострокових проектів, визначених Стратегією, була розроблена та затверджена рішенням Київської міської ради від 11.02.2016 № 91/91 Міська цільова програма розвитку туризму в місті Києві на 2016-2018 роки.

Основною метою в Міській цільовій програмі визначено:

- просування міста Києва, як туристичного центру, проведення іміджевій політики – це участь в найпопулярніших міжнародних туристичних виставках; просування м. Києва за кордоном на зарубіжних телеканалах та в друкованих виданнях; організація промо- та прес-турів; проведення щорічних «івент-заходів» - фестивалів, виставок, ярмарок, тощо
- розвиток ділового, спортивно-оздоровчого, молодіжного туризму;
- вдосконалення туристичної інфраструктури (розробка план-схеми рекреаційних та пішохідних зон, туристичних маршрутів; схеми мережі мотелів та кемпінгів; створення місць паркування стоянок і зупинок туристично-екскурсійного транспорту тощо).

І, як наслідок, збільшення кількості туристів.

Виконання заходів Програми, із відповідним фінансуванням, дозволить забезпечити просування міста Києва як провідного туристичного центру Східної Європи, створити в столиці сучасну туристичну інфраструктуру на рівні європейських стандартів, дасть можливість збільшити кількість в'їзних туристів (як іноземних, так і внутрішніх), і, як наслідок, збільшити доходи міста від туризму.

Загальний обсяг фінансових ресурсів, запланований для реалізації Програми, становить 151,73 млн. грн.

У тому числі за рахунок:
<u>міського бюджету</u> – **49,73 млн. грн.** (32,78 % від загальної суми);
<u>інших джерел</u> – **102,0 млн. грн.** (67,22 % від загальної суми).

рік	*заплановано з міського бюджету в Програмі, млн. грн.*	*передбачено в бюджеті у 2017 році, млн. грн.*	*% від потреби*	*профінансовано, млн. грн.*
2017	*16,726*	*16,726*	*100*	*9089,17*

З метою створення позитивного іміджу м. Києва як туристичної столиці європейського рівня, популяризації його туристичного потенціалу та розвитку інфраструктури і, як наслідок, збільшення туристичних потоків до міста Управлінням туризму та промоцій за 9 місяців 2017 року здійснено наступні заходи:

Взято участь у виставках:

1) 27-29 січня 2017 року, New York Times Travel Show (м. Нью-Йорк, США)
2) 3-5 лютого 2017 року, Baltour 2017 (м. Рига, Латвія)
3) 7-8 лютого 2017 року, IMTM 2017 (м. Тель-Авів, Ізраїль)
4) 8-12 березня 2017 року, ITB 2017 (м. Берлін, ФРН)
5) 29-31 березня 2017 року, UITT (м. Київ, Україна)
6) 29-31 березня 2017 року, COTTM (м. Пекін, КНР)
7) IMEX (16-18 травня 2017 року, м. Франкфурт, Федеративна Республіка Німеччина)
8) IFTM Tor Resa» з 26 по 29 вересня 2017р. у місті Париж, Франція

Проведено 2 семінари:

1) Підготовка міста Києва до пісенного конкурсу «Євробачення» у 2017 році - 27 квітня 2017 року
2) Кращі практики надання екскурсійних послуг для гостей пісенного конкурсу «Євробачення» 2017 та інформування про особливості екскурсійної діяльності під час проведення масових розважальних подій міжнародного рівня в місті Києві – 24-30 квітня 2017 року

Проведено рекламно-інформаційний прес-тур для представників країн учасників Євробачення з 10-13 квітня 2017 року. Проведено рекламно-інформаційного прес-тур для представника Об'єднаного Королівства Великої Британії та Північної Ірландії. Заключено договір на проведення рекламно-інформаційного прес-туру для представників країни Азії, країни Європи, країни Латинської Америки.

Проведено захід в рамках спортивної події Nova Poshta Half Marathon 2017, 09.04.2017.

Підписано договір на встановлення розважальної локації в рамках проведення "Kyiv City Marathon", захід відбудеться 08.10.2017. Організовано тематичну локацію міста Києва на офіційній фан - зоні пісенного конкурсу Євробачення 2017 «Eurovillage» з 11.05.2017 до 14.05.2017 року.

В рамках музичної події міжнародного рівня "Atlas Weekend" з 29.06-02.07.2017 року забезпечено функціонування зони гостинності м. Києва. Опубліковано рекламу в бортових журналах «МАУ (Panorama)», «Intercity magazine», «BelAvia», планується розміщення в липні в журналах «LOT», «МАУ (Panorama)», «Intercity magazine», «Wizz-Air».

Виготовлено 49 000 одиниць поліграфічної продукції, у тому числі:

- путівник «Touring Kyiv «Прогулка по Киеву», з інформацією про видатні пам'ятки архітектури, історичні місця, події, особистості, місця проживання, харчування, корисна довідкова інформація тощо;

- книга «Awesome Kyiv»;

- брошура «Київ Art» з інформацією про основні культурні об'єкти столиці, арт та художні галереї;

- брошура «10 речей, які варто зробити в Києві» з інформацією про основні об'єкти туристичної привабливості столиці.

Сувенірну продукцію у кількості 24 558 екземплярів виготовлено та отримано у червні місяці 2017 року. Виготовлені ID-картки гостя м. Києва для відвідування об'єктів туристичного показу, оплати транспортних послуг тощо (24 години, 48 годин та 72 години у кількості 1 000 одиниць).Підготовлено технічне завдання на проведення закупівлі щодо виготовлення та встановлення 3-д конструкцій логотипу міста Києва,. Підготовлено проект розпорядження, який на дний час знаходиться на погодженні в структурних підрозділах КМДА.

Проведено перехресну промоцію в м. Стамбул (Туреччина) з інформацією про проведення Днів Києва в м. Стамбулі (Туреччина) (концертна програма) 23 вересня 2017 року на 15 зовнішніх рекламних носіях.

Здійснено закупівлю по оновленню вказівників та стендів (пілонів). Складено дефектні акти, локальні та загальні кошториси, проведено експертизу по існуючим вказівникам та стендам(пілонам). Роботи по оновленню тривають. Підписано прямий договір на виконання проектно-кошторисної документації на встановлення 10 нових стендів (пілонів).

Проведено промо-тур в м. Стамбул (Туреччина) у вересні 2017 року.

Здійснено закупівлю по оновленню вказівників. Складено дефектні акти, локальні та загальні кошториси, проведено експертизу по існуючим вказівникам. Роботи по оновленню вказівників тривають.

Крім того, здійснено закупівлю по оновленню стендів(пілонів). Складено дефектні акти, локальні та загальні кошториси, проведено експертизу по існуючим стендам (пілонам). Роботи по оновленню стендів (пілонів) тривають.

Підписано прямий договір на виконання проектно-кошторисної документації на встановлення 10 нових стендів (пілонів).

Нанесено розмітку на 20 зупинках туристично-екскурсійного транспортуі. Також наповнювались актуальною інформацією сторінки Управління туризму та промоцій у соціальних мережах та на сайті www.visitkyiv.travel.

2. Пропозиції щодо забезпечення подальшого виконання

З метою забезпечення подальшого ефективного виконання Програми, виникла необхідність у коригуванні завдань та заходів, зокрема підготовлено проект змін до Міської цільової програми розвитку туризму в місті Києві на 2016-2018 роки, який на даний час знаходиться на погодженні в постійних комісіях Київської міської ради.

Додаток 1

Інформація про виконання Міської цільової програми розвитку туризму в м. Києві на 2016 - 2018 роки за 9 місяців 2017 року

1. Управління туризму та промоцій виконавчого органу Київської міської ради (Київської міської державної адміністрації)

2. Управління туризму та промоцій виконавчого органу Київської міської ради (Київської міської державної адміністрації)

3.Міська цільова програма розвитку туризму в місті Києві на 2016-2018 роки, затверджена рішенням Київської міської ради від 11.02.2016 № 91/91 .

№ з/п	Найменування заходу	Відповідальний виконавець	Термін виконання	Планові обсяги фінансування на 2017 рік, тис. грн.				Фактичні обсяги фінансування за 9 місяців 2017 року, тис. грн.				Стан виконання заходів
				Усього:	державний бюджет	бюджет м. Києва	кошти не бюджет-них джерел	Усього:	державний бюджет	бюджет м. Києва	кошти не бюджет-них джерел	
1	2	3	4	5	6	7	8	9	10	11	12	13
1. Реалізація іміджевої політики в туристичній сфері												
	Розробка та впровадження міської туристичної ID-картки гостя м. Києва, виготовлення промоційної та сувенірної продукції, організація реклами туристичних можливостей міста Києва, створення та видання календаря подій, виготовлення промо-роликів, виготовлення та встановлення 3-Д конструкцій логотипу міста Києва, організація перехресної промоції міста Києва з іншими туристичними дестинаціями	Управління туризму та промоцій КП "КМ ТІЦ"	2016-2018	**4659,9**		3 869,90	790,00	**3027,38**		3027,38	0,00	Опубліковано рекламу в бортових журналах «МАУ (Panorama)», «Intercity magazine», «BelAvia», планується розміщення в липні в журналах «LOT», «МАУ (Panorama)», «Intercity magazine», «Wizz-Air». Виготовлено 49 000 одиниць поліграфічної продукції, у тому числі: - путівник «Touring Kyiv «Прогулка по Києву», з інформацією про видатні пам'ятки архітектури, історичні місця, події, особистості, місця проживання, харчування, корисна довідкова інформація тощо; - книга «Awesome Kyiv»; - брошура «Київ Art» з інформацією про основні культурні об'єкти столиці, арт та художні галереї; - брошура «10 речей, які варто зробити в Києві» з інформацією про основні об'єкти туристичної привабливості столиці. Сувенірну продукцію у кількості 24 558 екземплярів виготовлено та отримано у червні місяці 2017 року. Виготовлені ID-картки гостя м. Києва для відвідування об'єктів туристичного показу, оплати транспортних послуг тощо (24 години, 48 годин та 72 години у кількості 1 000 одиниць).Підготовлено технічне завдання на проведення закупівлі щодо виготовлення та встановлення 3-д конструкцій логотипу міста Києва.. Підготовлено проект розпорядження, який на даний час знаходиться на погодженні в структурних підрозділах КМДА. Проведено перехресну промоцію в м. Стамбул (Туреччина) з інформацією про проведення Днів Києва в м. Стамбулі (Туреччина) (концертна програма) 23 вересня 2017 року на 15 зовнішніх рекламних носіях. Результативність 65 %

№ з/п	Найменування заходу	Відповідальний виконавець	Термін виконання	Планові обсяги фінансування на 2017 рік, тис. грн.				Фактичні обсяги фінансування за 9 місяців 2017 року, тис. грн.				Стан виконання заходів
				Усього:	державний бюджет	бюджет м. Києва	кошти не бюджетних джерел	Усього:	державний бюджет	бюджет м. Києва	кошти не бюджетних джерел	
1	2	3	4	5	6	7	8	9	10	11	12	13
2. Посилення та просування інтернет-присутності міста Києва (у тому числі через туристичний портал, мобільний додаток та соціальні мережі)												
	Модернізація київського туристичного порталу (адаптивність) та технічна підтримка, переклад сайту, утримання серверу, забезпечення роботи домену в зоні travel, просування порталу на найбільших пошукових системах, забезпечення контекстної реклами, просування сторінки Київтуризм в соціальних мережах, створення мобільного додатку	Управління туризму та промоцій КП "КМ ТІЦ"	**2016 - 2018**	**869,4**		679,40	190,00	**279,00**		279,00	0,00	Забезпечувалося наповнення вказаних інтернет ресурсів та соціальних сторінок з метою залучення гостей до міста та інформування про заходи туристичного спрямування. Здійснювалася технічна перевірка наповнення порталу (фото та текстові матеріали) Проводяться роботи з підтримки мобільного додатку "Kyiv Mobile Guide". Створено 2:0 версію мобільного додатку «Kyiv Mobile Guide», що передбачає доступ до карти міста без активного підключення до мережі інтернет, 9 повноцінних туристичних маршрутів містом. Аудіоекскурсії англійською та українською мовами. Результативність 32,09%
3. Розвиток та вдосконалення туристичної інфраструктури												
	Встановлення та рекламно-інформаційна підтримка комунального туристично-інформаційного центру в центральній частині м. Києва	Управління туризму та промоцій КП "КМ ТІЦ"	**2016-2018**	**0,00**		0,00		**0,00**		0,00	0,00	
	Облаштування та обслуговування місць паркування, стоянок і зупинок туристично-екскурсійного транспорту відповідними дорожніми знаками та розміткою	Управління туризму та промоцій Департамент транспортної інфраструктури КП "КМ ТІЦ" КП "Київдорсервіс"	**2016-2018**	**50,00**		50,00		**45,46**		45,46	0,00	Нанесено розмітку на 20 зупинках туристично-екскурсійного транспорту. Результативність 90%

№ з/п	Найменування заходу	Відповідальний виконавець	Термін виконання	Планові обсяги фінансування на 2017 рік, тис. грн.				Фактичні обсяги фінансування за 9 місяців 2017 року, тис. грн.				Стан виконання заходів
				Усього:	державний бюджет	бюджет м. Києва	кошти не бюджетних джерел	Усього:	державний бюджет	бюджет м. Києва	кошти не бюджетних джерел	
1	2	3	4	5	6	7	8	9	10	11	12	13
	Встановлення нових та оновлення існуючих вказівників до об'єктів екскурсійного показу, в т. ч. іноземними мовами	Управління туризму та промоції КП "КМ ТІЦ"	**2016-2018**	**967,56**		937,56	30,00	**510,47**		510,47	0,00	Здійснено закупівлю по оновленню вказівників. Складено дефектні акти, локальні та загальні кошториси, проведено експертизу по існуючим вказівникам. Роботи по оновленню вказівників тривають. Проведено часткову оплату робіт .Результативність 53%
	Встановлення нових та оновлення існуючих стендів (пілонів) з загальноміською, маршрутно-картографічною та туристичною інформацією на державній та іноземних мовах	Управління туризму та промоції КП "КМ ТІЦ"	**2016-2018**	**2197,28**		2 137,28	60,00	**705,45**		705,45	0,00	Здійснено закупівлю по оновленню стендів(пілонів). Складено дефектні акти, локальні та загальні кошториси, проведено експертизу по існуючим стендам (пілонам). Роботи по оновленню стендів (пілонів) тривають. Підписано прямий договір на виконання проектно-кошторисної документації на встановлення 10 нових стендів (пілонів). Результативність 32%
	Проведення інвестиційного конкурсу щодо благоустрою та облаштування зон відпочинку для туристів	Управління туризму та промоції КП "Плесо" КП "КМ ТІЦ", КП "КІА"	**2016-2018**	**1050,00**		50,00	1 000,00	**0,00**		0,00	0,00	Роботи не проводилися Результативність 0%
	Створення WI-FI зони в центральній частині міста Києва біля туристично-привабливих об'єктів	Управління туризму та промоції КП "КМ ТІЦ"	**2016-2018**	**500,00**			500,00	**0,00**		0,00	0,00	Роботи не проводилися. Результативність 0%
4.Вдосконалення та модернізація системи збору, обробки статистичної інформації про туристичну галузь												
	Розробка та впровадження комплексної Програми екскурсійного обслуговування школярів з урахуванням вікових категорій	КП "КМ ТІЦ" Департамент освіти і науки, молоді та спорту	**2016 -2018**	**90,00**		90,00		**0,00**		0,00	0,00	Розроблено та впроваджено комплексну Програму екскурсійного обслуговування школярів з урахуванням вікових категорій в мобільному додатку "Kyiv City Guide" Результативність 0%
	Модернізація та розвиток інформаційної системи моніторингу, статистичної обробки, аналізу і планування туристичної діяльності	Управління туризму та промоції	**2016-2018**	**80,00**		80,00		**0,00**		0,00	0,00	Розробляється технічне завдання. Результативність 0%

№ з/п	Найменування заходу	Відповідальний виконавець	Термін виконання	Планові обсяги фінансування на 2017 рік, тис. грн.				Фактичні обсяги фінансування за 9 місяців 2017 року, тис. грн.				Стан виконання заходів
				Усього:	державний бюджет	бюджет м. Києва	кошти не бюджетних джерел	Усього:	державний бюджет	бюджет м. Києва	кошти не бюджетних джерел	
1	2	3	4	5	6	7	8	9	10	11	12	13
	Проведення соціологічних досліджень туристичних потоків до міста Києва	Управління туризму та промоцій КП "КМ ТІЦ"	2016-2018	**300,00**		300,00		**0,00**		0,00	0,00	Закупівля не відбулась. Планується повторне оголошення закупівлі на початку жовтня 2017 року. Результативність 0%
5.	**Організація заходів з просування туристичного потенціалу міста Києва в Україні та за кордоном**											
	Розвиток виставкової діяльності в місті Києві та участь в міжнародних виставкових заходах за кордоном з проведенням промокампаній, у тому числі: міжнародних та національних туристичних виставках, салонах та ярмарках (UITT, UITM, ITB, BIT, EIBTM, WTM, "The New York Times Travel Show", IMEX, TT Warsaw, MATKA, ADVENTUR, Baltour, ExpoBatumi, COTTM, "Познань" та інших)	Управління туризму та промоцій Департамент фінансів Управління міжнародних зв'язків КП "КМ ТІЦ"	2016-2018	**3100,00**		2600,00	500,00	**2232,542**		2232,542	0,00	Взято участь у виставках: 1) 27-29 січня 2017 року, New York Times Travel Show (м. Нью-Йорк, США) 2) 3-5 лютого 2017 року, Baltour 2017 (м. Рига, Латвія) 3) 7-8 лютого 2017 року, IMTM 2017 (м. Тель-Авів, Ізраїль) 4) 8-12 березня 2017 року, ITB 2017 (м. Берлін, ФРН) 5) 29-31 березня 2017 року, UITT (м. Київ, Україна) 6) 29-31 березня 2017 року, COTTM (м. Пекін, КНР) 7) IMEX (16-18 травня 2017 року, м. Франкфурт, Федеративна Республіка Німеччина) 8) IFTM Tor Resa» з 26 по 29 вересня 2017р. у місті Париж, Франція Результативність 72,0 %
	Організація обміну досвідом щодо розвитку туристичної галузі з іншими столицями	Управління туризму та промоцій Управління міжнародних зв'язків КП "КМ ТІЦ"	2016-2018	**288,5**		188,5	100,00	**0,00**			0	Розробляється технічне завдання. Результативність 0%

№ з/п	Найменування заходу	Відповідальний виконавець	Термін виконання	Планові обсяги фінансування на 2017 рік, тис. грн.				Фактичні обсяги фінансування за 9 місяців 2017 року, тис. грн.				Стан виконання заходів
				Усього:	державний бюджет	бюджет м. Києва	кошти не бюджет-них джерел	Усього:	державний бюджет	бюджет м. Києва	кошти не бюджет-них джерел	
1	2	3	4	5	6	7	8	9	10	11	12	13
	Організація рекламно-інформаційних турів для представників туристичної галузі та ЗМІ до міста Києва	Управління туризму та промоцій КП "КМ ТІЦ"	**2016-2018**	**700,00**		500,00	200,00	**243,66**		243,66	0,00	Проведено рекламно-інформаційний прес-тур для представників країн учасників Євробачення з 10-13 квітня 2017 року. Проведено рекламно-інформаційного прес-тур для представника Об'єднаного Королівства Великої Британії та Північної Ірландії. Заключено договір на проведення рекламно-інформаційного прес-туру для представників країни Азії, країни Європи, країни Латинської Америки. Результативність 35 %
	Організація та проведення семінарів, нарад та науково-практичних конференцій з питань розвитку туризму в місті Києві із залученням вітчизняних та іноземних фахівців	Управління туризму та промоцій КП "КМ ТІЦ"	**2016-2018**	**1400,00**		1100,00	300,00	**724,60**		724,60	0,00	Проведено 2 семінари на теми: 1. Підготовка міста Києва до пісенного конкурсу «Євробачення» у 2017 році (27 квітня 2017 року). 2. Кращі практики надання екскурсійних послуг для гостей пісенного конкурсу «Євробачення» 2017 та інформування про особливості екскурсійної діяльності під час проведення масових розважальних подій міжнародного рівня в місті Києві (24-30 квітня 2017 року). Підписано договір на проведення 2 семінарів у IV кварталі 2017 року: «Маркетинг туристичного продукту в м. Києві» та «Розвиток подієвого та ділового туризму в м. Києві «Kyiv nice for MICE». Результативність 51,76%
	Організація та проведення промо-турів за кордоном для презентації туристичного потенціалу міста Києва	Управління туризму та промоцій Управління міжнародних зв'язків	**2016-2018**	**300,00**		200,00	100,00	**0,00**		0,00	0,00	Проведено промо-тур в м. Стамбул (Туреччина) у вересні 2017 року. Результативність 0%
	Проведення щорічних спортивно-оздоровчих туристичних та фізкультурно-масових заходів і змагань (чемпіонати, легкоатлетичні забіги, велогонки, заходи з техніки різних видів активного туризму тощо)	Управління туризму та промоцій Департамент освіти і науки, молоді та спорту КП "КМ ТІЦ"	**2016-2018**	**250,00**		200,00	50,00	**174,10**		174,10	0,00	Проведено захід в рамках спортивної події Nova Poshta Half Marathon 2017, 09.04.2017. Підписано договір на встановлення розважальної локації в рамках проведення "Kyiv City Marathon", захід відбудеться 08.10.2017. Результативність 69,64%

№ з/п	Найменування заходу	Відповідальний виконавець	Термін виконання	Планові обсяги фінансування на 2017 рік, тис. грн.				Фактичні обсяги фінансування за 9 місяців 2017 року, тис. грн.				Стан виконання заходів
				Усього:	державний бюджет	бюджет м. Києва	кошти не бюджетних джерел	Усього:	державний бюджет	бюджет м. Києва	кошти не бюджетних джерел	
1	2	3	4	5	6	7	8	9	10	11	12	13
	Підготовка та проведення заходів до Всесвітнього Дня туризму та Дня туризму в Україні	Управління туризму та промоцій Департамент культури КП "КМ ТІЦ"	2016-2018	**230,00**		230,00		**0,00**		0,00	0,00	Підписано договір 25 вересня 2017 року на підготовку та проведення заходів до Всесвітнього Дня туризму та Дня туризму в Україні. Захід планується провести 6 жовтня 2017 року. Результативність 0%
	Організація міжнародної співпраці з Всесвітньою туристичною організацією (ЮНВТО) та сплата відповідного членського внеску	Управління туризму та промоцій Управління міжнародних зв`язків	2016 - 2018	**62,30**		62,30		**0,00**		0,00	0,00	Роботи не проводились в зв'язку з необхідністю погашення боргу за попередні роки. Результативність 0%
6.	**Розвиток та вдосконалення роботи КП «КМ ТІЦ»**											
	Створення та забезпечення роботи гарячої телефонної лінії для туристів	Управління туризму та промоцій КП "КМ ТІЦ"	2016-2018	**300,00**		200,00	100,00	**0,00**		0,00	0,00	КП "ТІЦ" підготовлено технічні вимоги та проекти документів для електронної закупівлі. Результативність 0%
	Створення служби юридичної та інформаційної допомоги туристам у місті Києві	КП "КМ ТІЦ"	2016-2018	**300,00**		200,00	100,00	**0,00**		0,00	0,00	КП "ТІЦ" підготовлено технічні вимоги та проекти документів для електронної закупівлі. Результативність 0%
	Забезпечення функціонування туристично-інформаційного центру в центральній частині м. Києва	КП "КМ ТІЦ"	2016-2018	**228,56**		178,56	50,00	**0,00**		0,00	0,00	Оголошено закупівлю у вересні 2017 року (забезпечення функціонування туристично-інформаційного центру у ТРЦ «Gulliver»). Договір планується підписати 17 жовтня 2017 року. Результативність 0%
	Забезпечення функціонування туристично-інформаційних центрів на залізничному вокзалі, в аеропортах "Бориспіль" та "Жуляни"	КП "КМ ТІЦ"	2016-2018	**228,56**		178,56	50,00	**178,56**		178,56	0,00	Забезпечено діяльність туристичних інформаційних центрів в аеропортах Бориспіль та Жуляни. Результативність 0%

№ з/п	Найменування заходу	Відповідальний виконавець	Термін виконання	Планові обсяги фінансування на 2017 рік, тис. грн.				Фактичні обсяги фінансування за 9 місяців 2017 року, тис. грн.				Стан виконання заходів
				Усього:	державний бюджет	бюджет м. Києва	кошти не бюджетних джерел	Усього:	державний бюджет	бюджет м. Києва	кошти не бюджетних джерел	
1	2	3	4	5	6	7	8	9	10	11	12	13
7.	**Розвиток готельного господарства м. Києва**											
	Проведення маркетингового дослідження готельного ринку міста Києва	Управління туризму та промоцій	**2016-2018**	**100,00**		100,00		**0,00**		0,00	0,00	Розроблено технічне завдання. Оголошення закупівлі планується у жовтні 2017 року. Результативність 0%
8.	**Розвиток подієвого туризму**											
	Організація та проведення музичної події міжнародного рівня "Atlas Weekend"	Управління туризму та промоцій Департамент культури КП "КМ ТІЦ"	2016-2018	**4150,00**		150,00	4000,00	**146,45**		146,45	0,00	В рамках музичної події міжнародного рівня "Atlas Weekend" з 29.06-02.07.2017 року забезпечено функціонування зони гостинності м. Києва. Результативність 4,0%
	Організація новорічно-різдвяного селища в місті Києві на вул. Хрещатик	Управління туризму та промоцій Департамент культури КП "КМ ТІЦ"	2016-2018	**1599,00**		99,00	1500,00	**0,00**		0,00	0,00	Роботи не проводилися. Результативність 0%
	Організація промоційного заходу "Новий Рік на Софії"	Управління туризму та промоцій Департамент культури КП "КМ ТІЦ"	2016-2018	**15100,00**		100,00	15000,00	**0,00**		0,00	0,00	Роботи не проводилися. Результативність 0%
	Організація та проведення фестивальної програми "12 подій в Києві"	Управління туризму та промоцій Департамент культури КП "КМ ТІЦ"	2016-2018	**4800,00**		1200,00	3600,00	**821,49**		821,49	0,00	Організовано тематичну локацію міста Києва на офіційній фан - зоні пісенного конкурсу Євробачення 2017 «Eurovillage» з 11.05.2017 до 14.05.2017 року. Захід виконано. Результативність 17 %

№ з/п	Найменування заходу	Відповідальний виконавець	Термін виконання	Планові обсяги фінансування на 2017 рік, тис. грн.				Фактичні обсяги фінансування за 9 місяців 2017 року, тис. грн.				Стан виконання заходів
				Усього:	державний бюджет	бюджет м. Києва	кошти не бюджетних джерел	Усього:	державний бюджет	бюджет м. Києва	кошти не бюджетних джерел	
1	2	3	4	5	6	7	8	9	10	11	12	13
	Організація та проведення фестивалю "Писанковий Рай"	Управління туризму та промоцій Департамент культури КП "КМ ТІЦ"	2016-2018	**1100,00**		100,00	1000,00	**0,00**		0,00	0,00	Роботи не проводилися. Результативність 0%
	Організація та проведення фестивалю вишиванок	Управління туризму та промоцій Департамент культури КП "КМ ТІЦ"	2016-2018	**600,00**		100,00	500,00	**0,00**		0,00	0,00	Роботи не проводилися. Результативність 0%
	Організація проведення днів "Harley-Davidson в Києві"	Управління туризму та промоцій Департамент культури КП "КМ ТІЦ"	2016-2018	**3150,00**		150,00	3000,00	**0,00**		0,00	0,00	Організовано презентацію фестивалю MotoOpenFest в відпочивально-розважальному комплексі. Результативність 0%
	Проведення Днів Києва за кордоном	Управління туризму та промоцій Управління міжнародних зв'язків КП "КМ ТІЦ"	2016-2018	**1500,00**		500,00	1000,00	**0,00**		0,00	0,00	Проведено Дні Києва в м. Стамбул (Туреччина) у вересні 2017 року. Результативність 0%
	Організація проведення Днів Європи у місті Києві	Управління туризму та промоцій Департамент суспільних комунікацій КП "КМ ТІЦ"	2016-2018	**145,00**		95,00	50,00	**0,00**		0,00	0,00	Результативність 0%

№ з/п	Найменування заходу	Відповідальний виконавець	Термін виконання	Планові обсяги фінансування на 2017 рік, тис. грн.				Фактичні обсяги фінансування за 9 місяців 2017 року, тис. грн.				Стан виконання заходів
				Усього:	державний бюджет	бюджет м. Києва	кошти не бюджет-них джерел	Усього:	державний бюджет	бюджет м. Києва	кошти не бюджет-них джерел	
1	2	3	4	5	6	7	8	9	10	11	12	13
	Організація та проведення мистецьких, художніх та фото виставок в міжнародних аеропортах найбільших туристичних міст та центральних частинах міст за кордоном	Управління туризму та промоцій Управління міжнародних зв`язків КП "КМ ТІЦ"	2016-2018	**150,00**		100.00	50,00	**0,00**		0,00	0,00	Підписано договір. Планується провести фотовиставку у м Мінськ (Білорусь).Результативність 0%
		РАЗОМ		**50546,06**		**16726,06**	**33820,00**	**9089,165**		**9089,165**	**0,00**	Виконання програми 17,98%

Аналіз виконання за видатками в цілому за програмою:
Міська цільова програма розвитку туризму в місті Києві на 2016-2018 роки
станом на 01.10.2017

тис. грн.

Заплановані бюджетні асигнування на 2017 рік			**Проведені видатки за звітний період (І півріччя 2017 року)**			**Відхилення**		
Усього	Загальний фонд	Спеціальний фонд	Усього	Загальний фонд	Спеціальний фонд	Усього	Загальний фонд	Спеціальний фонд
16726,1	13 411,2	3 314,9	9089,16	7873,24	1215,92	7636,94	5537,96	2098,98

ВИКОНАВЧИЙ ОРГАН КИЇВСЬКОЇ МІСЬКОЇ РАДИ
(КИЇВСЬКА МІСЬКА ДЕРЖАВНА АДМІНІСТРАЦІЯ)

УПРАВЛІННЯ ТУРИЗМУ ТА ПРОМОЦІЙ

вул. Хрещатик, 12, літер А, м. Київ, 01001,(044)202-60-80 , Call-центр (044) 15-51
E-mail: Код ЄДРПОУ 41492529

№ 13.1.

23.10.2017 № 065/05-240

на № _____ від _____

Постійна комісія Київської міської ради з питань культури, туризму та інформаційної політики

Про внесення змін до структури
Управління туризму та промоцій
виконавчого органу Київської міської ради
(Київської міської державної адміністрації)

Управлінням туризму та промоцій виконавчого органу Київської міської ради (Київської міської державної адміністрації) на лист голови комісії Мухи В.В. від 19.09.2017 № 08/292-417 до Витягу з протоколу № 17 чергового засідання постійної комісії Київради з питань культури, туризму та інформаційної політики від 14.09.2017 надається додаткове обґрунтування щодо збільшення чисельності працівників (внесення змін до структури).

Згідно з рішенням Київської міської ради від 08.12.2016 № 544/1548 «Про деякі питання діяльності виконавчого органу Київської міської ради (Київської міської державної адміністрації)» утворено новий структурний підрозділ – Управління туризму та промоцій виконавчого органу Київської міської ради (Київської міської державної адміністрації), далі по тексту – Управління.

Управління є юридичною особою публічного права, має самостійний баланс, рахунки в органах Державної казначейської служби, підпорядковується Київському міському голові, підзвітне та підконтрольне Київській міській раді, а з питань виконання функцій державної виконавчої влади – Міністерству економічного розвитку та торгівлі України.

Розпорядженням виконавчого органу Київської міської ради (Київської міської державної адміністрації) від 15.06.2017 № 712 затверджено структуру Управління на основі якої розроблено, затверджено та уведено в дію штатний розпис на 2017 рік Управління.

Відповідно до розпорядження виконавчого органу Київської міської ради (Київської міської державної адміністрації) від 07.08.2017 № 943 «Про підпорядкування комунального підприємства виконавчого органу Київської міської ради (Київської міської державної адміністрації) «Київський міський

вх. 08/18629 31.10.2017

туристично-інформаційний центр» зазначене комунальне підприємство підпорядковано Управлінню.

Сьогодні Управління, відповідно до затверджених структури та штатного розпису, функціонує з розрахунку граничної чисельності – 13 штатних посад (одиниць), а саме:

по 1 штатній одиниці – начальник Управління, головний спеціаліст – юрисконсульт, головний спеціаліст;

по 5 штатних одиниць – відділ організації туристичної діяльності (включаючи заступника начальника управління – начальника відділу організації туристичної діяльності), а також відділ промоцій та іміджевої політики.

Необхідно зазначити, що до основних завдань Управління віднесено: забезпечення на території міста Києва реалізації державної політики у сфері туризму та курортів; підготовка пропозицій до проектів міських програм розвитку туризму та курортів, вжиття заходів щодо виконання цих програм; сприяння туристичній діяльності в місті Києві та створенню сучасної туристичної інфраструктури; розробка та впровадження заходів для захисту місцевих туристичних ресурсів; сприяння розвитку дитячого та молодіжного туризму; забезпечення в межах своїх повноважень дотримання вимог нормативно-правових актів з питань туризму, курортів та готельного обслуговування.

<u>Основні пріоритети в роботі Управління.</u>

Основними пріоритетами в роботі Управління на даний час є:

реалізація першочергових заходів в частині своєчасного та якісного виконання Міської цільової програми;

підготовка бюджетного запиту на 2018 рік;

розробка та впровадження плану дій з розвитку туристичної галузі міста, до якого входять окремими блоками: маркетингова програма, позиціонування та імідж міста, просування логотипу міста Києва, економічні показники та прогнозні цифри, розвиток інфраструктурних об'єктів туристичної галузі;

забезпечення функціонування туристично-інформаційного центру в центральній частині м. Києва;

організація та проведення семінарів, нарад та науково-практичних конференцій з питань розвитку туризму в м. Києві із залученням вітчизняних та іноземних фахівців;

проведення соціологічних досліджень туристичних потоків до міста Києва;

проведення маркетингового дослідження готельного ринку м. Києва;

розробка та впровадження комплексної Програми екскурсійного обслуговування школярів з урахуванням вікових категорій;

вжиття заходів для впорядкування структури Управління з урахуванням основних завдань та функцій визначених Положенням про Управління та вимог чинного законодавства України.

Очевидно, що якісне, своєчасне та результативне виконання поставлених перед Управлінням завдань безпосередньо залежить від структури, що відображає будову та внутрішню форму організації Управління, а також штатної чисельності персоналу, що забезпечує реалізацію основних завдань, виконання функцій та повноважень Управління.

Оцінюючи наявний кадровий ресурс Управління, постає питання щодо неможливості якісного планування та виконання наступних організаційних процесів:

групування видів діяльності у відповідних підрозділах (відділах) Управління згідно з метою та цілями, визначеними їх Положеннями;

делегування окремих повноважень з дотримання вимог діючого законодавства;

розподіл відповідальності в межах основних посадових обов'язків та покладених додаткових обов'язків поза посадою;

побудови єдиної організаційної системи, що забезпечує внутрішнє узгодження всіх елементів організації, адаптацію до змін зовнішнього середовища.

Визначення нагальних проблем в організації роботи Управління, причини виникнення та пропозиції щодо їх вирішення.

Виконання завдань за основним напрямком роботи Управління, насамперед, забезпечують спеціалісти відділу організації туристичної діяльності, а також відділу промоцій та іміджевої політики.

Посадові особи зазначених відділів, поруч із основною роботою, виконують додаткові обов'язки, що не відносяться до функціональних завдань їх відділів. Це негативно відображається на загальному результаті роботи відділів та Управління загалом, а в подальшому може призвести до соціальної напруги в трудовому колективі. Зокрема:

1 Заступник начальника управління – начальник відділу організації туристичної діяльності, одночасно з в.о. начальника Управління, виконує інформаційно-аналітичну роботу та забезпечує здійснення державних закупівель в Управлінні у зв'язку із відсутністю посад спеціалістів даного спрямування.

Уведення до структури Управління відділу інформаційно-аналітичного забезпечення та державних закупівель фундаментально вирішує питання в частині забезпечення ***моніторингу*** — складання інформаційних зведень та оглядів щодо виконання основних завдань Управлінням, ***аналізу*** ефективності прийняття рішень щодо впровадження заходів та виконання цільових програм, ***дослідження*** актуальних проблем в роботі Управління (інформаційні розробки, оперативні дослідження, аналітичні дослідження), а також організації та забезпечення процедур державних закупівель у порядку, встановленому законодавством України.

Сьогодні громадськість очікує від уряду і місцевої влади, а також інших державних органів широкого обсягу послуг та максимальної поінформованості в частині виконання функцій держави, задоволення яких належить до головного завдання державного управління і залучених до цього процесу державних службовців.

Доцільно зауважити, що закупівля товарів, робіт і послуг для забезпечення потреб держави та територіальної громади становить чималу частину цього завдання, адже усе, що закуповується, оплачується за рахунок державних коштів.

Відповідно до підпунктів 4.2, 4.5, 4.6, 4.8, 4.10, 4.12, 4.24, 4.32, 4.33, 4.34, 4.41 пункту 4 Положення про Управління, відповідно до покладених завдань, крім іншого, Управління: готує пропозиції щодо реалізації в місті Києві державної політики у сфері туризму та курортів; подає центральному органу

виконавчої влади, що забезпечує формування та реалізує державну політику у сфері туризму та курортів, пропозиції стосовно включення заходів міських програм з розвитку туризму та курортів до відповідних державних програм; вносить пропозиції до проекту бюджету міста Києва та програми економічного і соціального розвитку міста Києва з питань, що відносяться до компетенції Управління; готує пропозиції щодо збільшення надходжень до бюджету, забезпечення зростання обсягів реалізації міського туристичного продукту на міжнародному та внутрішніх ринках; готує пропозиції щодо реалізації державної інвестиційної політики у сфері туризму та курортно-рекреаційної сфери; бере участь в організації та проведенні національних і міжнародних виставково-ярмаркових заходів, методичних і науково-практичних семінарів, конференцій тощо; виступає замовником наукових, маркетингових та інших аналітичних досліджень; готує (бере участь у підготовці) у межах повноважень проекти угод, договорів, меморандумів, протоколів зустрічей делегацій і робочих груп з питань, віднесених до компетенції Управління; бере участь у підготовці звітів Київського міського голови; готує самостійно або разом з іншими структурними підрозділами інформаційні та аналітичні матеріали для подання Київському міському голові; постійно інформує населення про стан здійснення визначених законом повноважень.

Якісне та своєчасне виконання зазначених завдань безпосередньо залежить від рівня інформаційно-аналітичного забезпечення роботи Управління.

Доцільно зазначити, що розпорядженням виконавчого органу Київської міської ради (Київської міської державної адміністрації) від 28.07.2017 № 917 затверджено План заходів для введення в дослідну експлуатацію інформаційно-телекомунікаційної системи «Інформаційно-аналітична звітність для органів влади, громадян та бізнесу», якими передбачено визначення відповідальних осіб за інформаційне наповнення бази в розрізі структурних підрозділів.

Крім цього серед нагальних питань - визначення відповідальних за забезпечення постійного контролю в частині наповнення, оновлення та актуалізації інформації про діяльність Управління на офіційному інтернет-порталі Київської міської державної адміністрації, а також в Єдиному державному веб-порталі відкритих даних (DATA.GOV.UA).

2 Начальник відділу промоцій та іміджевої політики виконує обов'язки з питань ведення бухгалтерського обліку та надання звітності в Управлінні, що має статус юридичної особи, самостійний баланс та рахунки в органах Держказначейства, у зв'язку із відсутністю посад спеціалістів-бухгалтерів, в тому числі головного бухгалтера, якому надається право другого підпису на фінансових документів.

При цьому, згідно з пунктом 2 Типового положення про бухгалтерську службу бюджетної установи, затвердженого постановою Кабінету Міністрів України від 26.01.2011 № 59, бухгалтерська служба утворюється як самостійний структурний підрозділ бюджетної установи вид якого залежить від обсягу, характеру та складності бухгалтерської роботи, - департамент, управління, відділ, сектор або в бюджетній установі вводиться посада спеціаліста, на якого покладається виконання обов'язків бухгалтерської служби.

Необхідно зазначити, що пунктами 5,6 зазначеного Положення визначено, що основними завданнями бухгалтерської служби є: ведення бухгалтерського обліку фінансово-господарської діяльності бюджетної установи

та складення звітності; відображення у документах достовірної та у повному обсязі інформації про господарські операції і результати діяльності, необхідної для оперативного управління бюджетними призначеннями (асигнуваннями) та фінансовими і матеріальними (нематеріальними) ресурсами; забезпечення дотримання бюджетного законодавства при взятті бюджетних зобов'язань, своєчасного подання на реєстрацію таких зобов'язань, здійснення платежів відповідно до взятих бюджетних зобов'язань, достовірного та у повному обсязі відображення операцій у бухгалтерському обліку та звітності; забезпечення контролю за наявністю і рухом майна, використанням фінансових і матеріальних (нематеріальних) ресурсів відповідно до затверджених нормативів і кошторисів; запобігання виникненню негативних явищ у фінансово-господарській діяльності, виявлення і мобілізація внутрішньогосподарських резервів. Бухгалтерська служба бюджетної установи, які підпорядковані інші бюджетні установи, здійснює методичне керівництво та контроль за дотриманням вимог законодавства з питань ведення бухгалтерського обліку, складення фінансової та бюджетної звітності у таких установах.

Відповідно до пункту 12 Положення про Управління, до безпосередніх функцій (обов'язків) Управління, крім іншого, віднесено – «Здійснення оперативного та бухгалтерського обліку результатів своєї діяльності і надання фінансової, статистичної та іншої звітності у порядку, встановленому законодавством України».

3 Головний спеціаліст відділу промоцій та іміджевої політики виконує обов'язки служби управління персоналом (кадрового забезпечення) у зв'язку із відсутністю посади спеціаліста з питань управління персоналом.

При цьому за абзацом 3 пункту 1 розділу I Типового положення про службу управління персоналом державного органу, затвердженого наказом Нацдержслужби від 03.03.2016 № 47, - чисельність служби управління персоналом визначається з розрахунку до 20 осіб на одного спеціаліста служби управління персоналом.

Згідно з пунктом 2 розділу I Типового положення про службу управління персоналом державного органу, служба управління персоналом прямо підпорядковується керівнику державної служби в державному органі, однак, в межах існуючої структури Управління виконання даної вимоги неможливе з об'єктивних причин.

Необхідно зазначити, що пунктами 1,4 розділу II зазначеного Положення визначено, що основними завданнями служби управління персоналом є: реалізація державної політики з питань управління персоналом у державному органі; забезпечення здійснення керівником державної служби своїх повноважень з питань управління персоналом; забезпечення організаційного розвитку державного органу; добір персоналу державного органу; прогнозування розвитку персоналу, заохочення працівників до службової кар'єри, підвищення рівня їх професійної компетентності; здійснення аналітичної та організаційної роботи з кадрового менеджменту; організаційно-методичне керівництво та контроль за роботою з персоналом у підпорядкованих установах; документальне оформлення вступу на державну службу, її проходження та припинення. Покладення на службу управління персоналом завдань, не передбачених цим Типовим положенням, і таких, що не стосуються

питань управління персоналом, організаційного розвитку та державної служби, не допускається.

Відповідно до підпунктів 8.10, 8.11, 8.14, 8.20, пункту 8 Положення про Управління, до функцій начальника Управління, крім іншого, віднесено: призначення на посади і звільнення з посад у порядку, передбаченому законодавством України, працівників Управління; застосування до працівників Управління заходів заохочення та накладення дисциплінарних стягнень; підготовки, своєчасного погодження та укладення контрактів з директорами підпорядкованих підприємств; забезпечення дотримання працівниками Управління правил внутрішнього трудового розпорядку та виконавської дисципліни.

4 Головний спеціаліст відділу організації туристичної діяльності проводить аналіз та контролює стан виконання контрольних доручень у зв'язку із відсутністю посади спеціаліста з документообігу та аналізу службової кореспонденції.

В той же час питання належної організації документообігу в Управлінні, в тому числі: діловодства та архівного зберігання документів; контролю та аналізу за дотриманням порядку і обмежень в роботі з документами, що містять службову інформацію (ДСК, "Літер "М", "Літер "К" та "СІ"), конфіденційну чи таємну інформацію, з електронними носіями інформації; контролю та аналізу за доступом до публічної інформації; організації прийому громадян; належного обліку, зберігання і використання службових бланків, штампів та печаток Управління; ведення обов'язкових журналів обліку (реєстрації) в діловодстві; документального забезпечення роботи комісії з питань роботи із службовою інформацією; формування та подання звітності із зазначених питань - залишається не вирішеним.

Згідно з пунктом 6 Типової інструкції про порядок ведення обліку, зберігання, використання і знищення документів та інших матеріальних носіїв інформації, що містять службову інформацію, затвердженої постановою Кабінету Міністрів України від 19.10.2016 №736, організація в установі роботи з документами, що містять службову інформацію, покладається на структурний підрозділ з діловодства або документаційного забезпечення, а за його відсутності - на окрему посадову особу.

Відповідно до підпунктів 4.40, 4.43, 4.44, 4.46 пункту 4 Положення про Управління, до безпосередніх функцій (обов'язків) Управління, крім іншого, віднесено: забезпечення доступу до публічної інформації; організація роботи з укомплектування, зберігання, обліку та використання архівних документів; забезпечення у межах повноважень реалізації державної політики стосовно захисту інформації з обмеженим доступом; забезпечення захисту персональних даних.

5 З огляду на діючу структуру, штатну чисельність, фактичну кількість працівників, а також обсяг, характер та складність виконуваної роботи залишається не вирішеним також питання запобігання та виявлення корупції в Управлінні.

На сьогоднішній день законодавством встановлено низку положень, що за змістом є обмеженнями та заборонами певних видів поведінки посадових осіб, а за своїм призначенням це - засоби запобігання (попередження) корупції. Крім того, на законодавчому рівні визначено низку вимог та процедур, спрямованих

на виявлення корупційних дій. Усі ці інструменти становлять комплекс антикорупційних механізмів, які виступають "бар'єрами" на шляху вчинення корупційних правопорушень. Одним із таких інструментів, як основа для нової системи запобігання та виявлення корупції є уповноважені підрозділи (особи) з питань запобігання та виявлення корупції.

Відповідно до пунктів 5,6 Типового положення про уповноважений підрозділ (особу) з питань запобігання та виявлення корупції, затвердженого постановою Кабінету Міністрів України від 04.09.2013 № 706, уповноважений підрозділ (особа) відповідно до покладених на нього завдань: розробляє та проводить заходи щодо запобігання корупційним правопорушенням, а також здійснює контроль за їх проведенням; надає працівникам роз'яснення щодо застосування антикорупційного законодавства; вживає заходів до виявлення конфлікту інтересів та сприяє його усуненню, контролює дотримання вимог законодавства щодо врегулювання конфлікту інтересів, а також виявляє сприятливі для вчинення корупційних правопорушень ризики в діяльності посадових і службових осіб органу, вносить їх керівникам пропозиції щодо усунення таких ризиків; надає допомогу в заповненні декларацій особи, уповноваженої на виконання функцій держави або місцевого самоврядування; у разі виявлення фактів, що можуть свідчити про вчинення корупційних або пов'язаних з корупцією правопорушень посадовими чи службовими особами органу, інформує в установленому порядку про такі факти керівника, а також правоохоронні органи відповідно до їх компетенції; веде облік працівників органу, притягнутих до відповідальності за вчинення корупційних правопорушень; взаємодіє з підрозділами з питань запобігання та виявлення корупції державних органів, а також спеціально уповноваженими суб'єктами у сфері протидії корупції; розглядає в межах повноважень повідомлення щодо причетності працівників органу до вчинення корупційних правопорушень; повідомляє у письмовій формі керівникові органу, посадовій особі Секретаріату Кабінету Міністрів України, визначеній Міністром Кабінету Міністрів України, та спеціально уповноваженим суб'єктам у сфері протидії корупції про факти, що можуть свідчити про вчинення корупційних або пов'язаних з корупцією правопорушень посадовими особами органу. Втручання у діяльність уповноваженого підрозділу (особи) під час здійснення ним своїх повноважень, а також покладення на уповноважений підрозділ (особу) обов'язків, що не належать або виходять за межі його повноважень чи обмежують виконання покладених на нього завдань, забороняється.

Відповідно до підпункту 4.37 пункту 4 Положення про Управління, до безпосередніх функцій (обов'язків) Управління, крім іншого, віднесено – «Забезпечення здійснення заходів щодо запобігання і протидії корупції».

Підсумовуючи, доцільно виокремити негативні наслідки, які можуть мати місце у випадку залишення структури Управління без змін, а це - дисциплінарна, матеріальна, адміністративна, фінансова, кримінальна відповідальність осіб, уповноважених на виконання функцій держави або місцевого самоврядування у випадку прийняття ними незаконних рішень, вчинення незаконних дій чи бездіяльності під час здійснення своїх повноважень.

Враховуючи викладене, керівництво Управління у листі від 30.08.2017 №065/04-72 звернулося до депутатів Київської міської ради, членів постійної комісії Київради з питань культури, туризму та інформаційної політики щодо

сприяння у позитивному вирішенні питання в частині перегляду структури Управління шляхом уведення додаткових посад і збільшення штатної чисельності до 22 одиниць, а саме:

- Сектор бухгалтерського обліку та звітності (2 штатні одиниці);
- Головний спеціаліст з управління персоналом (1штатна одиниця);
- Головний спеціаліст з протидії та запобігання корупції (1штатна одиниця);
- Головний спеціаліст з документообігу та аналізу службової кореспонденції (1штатна одиниця);
- Відділ інформаційно-аналітичного забезпечення та державних закупівель (5штатних одиниць).

<u>Прогнозовані результати від внесення змін до діючої структури та штатного розпису Управління з урахуванням наведених пропозицій.</u>

Перегляд діючої структури Управління дозволить раціонально розподілити функціональні завдання та обов'язки між начальником Управління та його заступником, між відділами Управління та спеціалістами окремих напрямків роботи (спеціалізації), з дотриманням вимог чинного законодавства визначити (переглянути) посадові обов'язки працівників.

За рахунок уведення посад спеціалістів відповідної кваліфікації буде впорядковано (налагоджено) роботу з питань бухгалтерського обліку та фінансової звітності, кадрового забезпечення, протидії та запобігання корупції, інформаційно-аналітичного забезпечення, а також документообігу та аналізу службової кореспонденції.

Побудова єдиної організаційної системи у новоствореному Управлінні, що забезпечує внутрішнє узгодження всіх елементів організації, забезпечить не лише якісне і своєчасне виконання завдань визначених Положенням про Управління в цілому, а й дозволить збалансовано використовувати трудові ресурси та розвивати кадровий потенціал Управління, що відіграє провідну роль у вирішенні науково – технічних, організаційних та економічних завдань для досягнення поставлених цілей.

Необхідно зазначити, що постановою Кабінету Міністрів України від 23.08.2017 № 642 внесені зміни до постанови Кабінету Міністрів України від 25.03.2014 № 91 "Деякі питання діяльності місцевих державних адміністрацій", відповідно до яких гранична чисельність працівників та видатки на утримання Київської міської держадміністрації установлюються Київською міською радою з урахуванням особливостей здійснення виконавчої влади та місцевого самоврядування в м. Києві, визначених Законом України "Про столицю України - місто-герой Київ".

Враховуючи вищевикладене, прошу сприяння депутатів Київської міської ради, членів постійної комісії Київради з питань культури, туризму та інформаційної політики у позитивному вирішенні питання щодо внесення змін до структури Управління туризму та промоцій (проект додається) та збільшення його штатної чисельності до 22 одиниць.

Додаток: на 1-му арк.

З повагою

В.о. начальника О. Вербицький

Додаток до листа
від _____2017 № _____

ЗАТВЕРДЖЕНО
розпорядження виконавчого
органу Київської міської ради
(Київської міської державної
адміністрації)
_____ № _____

СТРУКТУРА
Управління туризму та промоцій виконавчого органу Київської міської ради (Київської міської державної адміністрації)

1. Начальник Управління (1 штатна одиниця)

1.1. Головний спеціаліст-юрисконсульт (1 штатна одиниця)

1.2. Сектор бухгалтерського обліку та звітності (2 штатні одиниці)

1.3. Головний спеціаліст з управління персоналом (1штатна одиниця)

1.4. Головний спеціаліст з протидії та запобігання корупції (1штатна одиниця)

1.5. Головний спеціаліст з документообігу та аналізу службової кореспонденції (1штатна одиниця)

2. Заступник начальника Управління - начальник відділу організації туристичної діяльності (1штатна одиниця)

2.1. Відділ організації туристичної діяльності (4 штатні одиниці)

3. Відділ промоцій та іміджевої політики (5 штатних одиниць)

4. Відділ інформаційно-аналітичного забезпечення та державних закупівель (5штатних одиниць)

В.о. керівника апарату Л. Верес