КИЇВСЬКА МІСЬКА РАДА

VIII СКЛИКАННЯ

ПОСТІЙНА КОМІСІЯ З ПИТАНЬ КУЛЬТУРИ, ТУРИЗМУ ТА ІНФОРМАЦІЙНОЇ ПОЛІТИКИ

01044, м. Київ, вул. Хрещатик, 36, каб.1013 *тел./факс(044)202-73-05, тел. 202-72-25*

Порядок денний
засідання постійної комісії Київської міської ради з питань культури, туризму та інформаційної політики
07.06.2016 о 14-00, к.1017, 10-й поверх (вул. Хрещатик, 36)

1. Розгляд **проекту рішення Київської міської ради** «Про надання Національному музею «Меморіал жертв Голодомору» земельної ділянки для експлуатації та обслуговування Національного музею «Меморіал жертв Голодомору» на вул. Лаврській, 3 у Печерському районі міста Києва.(А-19516)

(подання Директора Департаменту земельних ресурсів виконавчого органу Київської міської ради (КМДА) О. Поліщука, доручення заступника міського голови – секретаря Київської міської ради В. Прокопіва від 25.05.2016 №08/231-2361/ПР).

2. Розгляд **проекту рішення Київської міської ради** «Про надання дозволу на розроблення проекту землеустрою щодо відведення земельної ділянки товариству з обмеженою відповідальністю «Ремонтно-реставраційне підприємство «УКРАЇНА-РЕСТАВРАЦІЯ» на вул. Притисько-Микільській, 4/6 у Подільському районі м. Києва для експлуатації та обслуговування нежитлової будівлі з рестораном». (К-25350)

(подання Директора Департаменту земельних ресурсів виконавчого органу Київської міської ради (КМДА) О. Поліщука, доручення заступника міського голови – секретаря Київської міської ради В. Прокопіва від 01.03.2016 №08/231-1194/ПР).

3. Розгляд **проекту рішення Київської міської ради** «Про поновлення державному підприємству «Житлоінбуд» договору оренди земельної ділянки для будівництва житлових будинків з вбудовано-прибудованими приміщеннями на просп. Перемоги, 115-а у Святошинському районі м. Києва». (А-15069)

(подання Директора Департаменту земельних ресурсів виконавчого органу Київської міської ради (КМДА) О. Поліщука, доручення заступника міського голови – секретаря Київської міської ради В. Прокопіва від 30.03.2016 №08/231-1552/ПР).

4. Розгляд **проекту рішення Київської міської ради** «Про уточнення назв, перейменування вулиць та провулків у місті Києві».

(подання Київського міського голови В. Кличка, доручення заступника міського голови – секретаря Київської міської ради В. Прокопіва від 30.05.2016 №08/231-2368/ПР).

5. Розгляд **проекту рішення Київської міської ради** «Про спорудження пам'ятника «Воїну-добровольцю» в Деснянському районі міста Києва».

(подання депутата Київської міської ради П.Кузика, доручення заступника міського голови – секретаря Київської міської ради В. Прокопіва від 19.05.2016 №08/231-2261/ПР).

6. Розгляд **проекту рішення Київської міської ради** «Про передачу у безоплатне користування (позичку) релігійній громаді Української греко-католицької церкви парафії Святого Миколая Чудотворця на Аскольдовій могилі у Печерському районі м. Києва Склепу (Хрестовоздвиженської каплиці).

(подання заступника голови Київської міської державної адміністрації М. Поворозника, доручення заступника міського голови – секретаря Київської міської ради В. Прокопіва від 26.04.2016 №08/231-1981/ПР).

7. Розгляд **проекту рішення Київської міської ради** «Про реорганізацію державного комунального підприємства «Кінотеатр «Краків». (К-25405)

(подання депутата Київської міської ради О. Маляревича, доручення заступника міського голови – секретаря Київської міської ради В. Прокопіва від 25.05.2016 №08/231-2336/ПР).

8. **Повторний** розгляд звернення Парафії Святого Миколи (Притиска) Української Православної Церкви Київського Патріархату на адресу Комісії з проханням допомогти у вирішенні питання щодо передачі у постійне безоплатне користування нежилого будинку на вул. Хорива,5 релігійній громаді Святого Миколи (Притиска) парафії (релігійної громади) УПЦ КП на термін 49 років (*після опрацювання з Київським науково-методичним центром по охороні, реставрації та використанню пам'яток історії, культури і заповідних територій КМДА)* .

9. Розгляд доручення заступника міського голови-секретаря Київської міської ради щодо звернення громадської організації «Діти війни столиці України» з проханням позитивно вирішити питання щодо спорудження пам'ятника дітям війни у парку «Перемога» (м. Київ, Дніпровський район).

10. Розгляд доручення заступника міського голови-секретаря Київської міської ради щодо звернення Всеукраїнської громадської організації «Національна асоціація сільськогосподарських дорадчих служб України» з пропозицією про присвоєння імені Левитського М.В. скверу біля бібліотеки ім. В.І. Вернадського.

11. Розгляд доручення заступника міського голови-секретаря Київської міської ради щодо звернення Міжнародного благодійного фонду «Мистецька скарбниця» з проханням сприяти у розміщенні у комунальних ЗМІ та на офіційному веб-сайті Київської міської державної адміністрації інформації

про проведення Церемонії нагородження «Коронація слова-2016» в Київському національному академічному театрі оперети.

12. Розгляд доручення заступника міського голови-секретаря Київської міської ради щодо звернення Товариства з обмеженою відповідальністю «АУТЛУК ПРОДЖЕКТ» з проханням сприяти у розміщенні інформації про проведення фестивалю культур народів світів OUTLOOK WORLD CULTURE FESTIVAL на сайті Київської міської державної адміністрації.

13. Розгляд доручення заступника міського голови-секретаря Київської міської ради щодо звернення Міністерства молоді та спорту України з проханням сприяти у розміщенні інформації про проведення національного молодіжного відео фестивалю фестивалю PLURAL+UKRAINE на офіційному веб-сайті Київської міської державної адміністрації.

14. Розгляд звернення Департаменту культури виконавчого органу Київської міської ради (Київської міської державної адміністрації) на адресу Комісії з проханням визначити по одній кандидатурі від постійної комісії Київської міської ради з питань культури, туризму та інформаційної політики для включення до складу конкурсних комісій на заміщення вакантних посад керівників:

- Київського літературно-меморіального музею М. Рильського,
- Музею гетьманства;
- Міської спеціалізованої молодіжної бібліотеки «Молода гвардія».

14.1. Розгляд звернення Департаменту культури виконавчого органу Київської міської ради (Київської міської державної адміністрації) на адресу Комісії з проханням визначити по одній кандидатурі від постійної комісії Київської міської ради з питань культури, туризму та інформаційної політики для включення до складу конкурсних комісій на заміщення вакантних посад керівників:

- Національного музею українського народного декоративного мистецтва;
- Національного центру народної культури «Музей Івана Гончара»;
- Музею книги і друкарства України;
- Музею видатних діячів української культури Лесі Українки, Миколи Лисенка, Панаса Саксаганського, Михайла Старицького.

Питання перенесені з попередніх засідань:

15. Розгляд **проекту рішення Київської міської ради** «Про надання дозволу на розроблення проекту землеустрою щодо відведення земельної ділянки релігійній громаді Незалежній Помісній Церкві Євангельських Християн Баптистів «Друзі Христа» у Дніпровському районі м. Києва на вул. Марка Черемшини, 5 у Дніпровському районі м. Києва для обслуговування молитовного будинку».

16. Розгляд колективного звернення В.С. Брюховецького (почесний президент НаУКМА, Герой України), В.Є. Панченка (професор НаУКМА), В.Ф. Кобзаря (письменник) щодо питання встановлення меморіальної таблички Л.М. Мацієвичу з нагоди 140-ї річниці від дня народження.

17. Різне.

Голова Муха В.В.

Секретар Поживанов О.М.

08/231-2361/ПР
25.05.2016

№1

КИЇВСЬКА МІСЬКА РАДА

I СЕСІЯ VIII СКЛИКАННЯ

РІШЕННЯ

_____№_____

Про надання Національному музею „Меморіал жертв Голодомору" земельної ділянки для експлуатації та обслуговування Національного музею „Меморіал жертв Голодомору" на вул. Лаврській, 3 у Печерському районі м. Києва

Київська міська рада
Департамент земельних ресурсів
Код земельної ділянки:
82:074:044

Проект рішення (екз.1)
ПР-10069
від 24.05.2016 до справи
А-19516
Заява ДЦ № 301-000208293-01
від 15.04.2016
2 347015 000693

Відповідно до статей 9, 83, 92, 120, 123, 141 Земельного кодексу України, Закону України «Про внесення змін до деяких законодавчих актів України щодо розмежування земель державної та комунальної власності», пункту 34 частини першої статті 26 Закону України «Про місцеве самоврядування в Україні», розглянувши заяву Національного музею „Меморіал жертв Голодомору" від 15.04.2016 № 301-000208293-014, враховуючи, що земельна ділянка зареєстрована в Державному земельному кадастрі (витяг з Державного земельного кадастру про земельну ділянку від 17.09.2015 № НВ-8000212902015) та право комунальної власності територіальної громади міста Києва на яку зареєстровано в установленому порядку (витяг з Державного реєстру речових прав на нерухоме майно про реєстрацію права власності від 06.11.2014 № 29091030), Київська міська рада вирішила:

ВИРІШИЛА:

1. Припинити комунальному підприємству "Дирекція реставраційно-відновлювальних робіт" право постійного користування земельною ділянкою площею 2,2051 га (кадастровий номер 8000000000:82:074:0044) на вул. Івана Мазепи, 15-а у Печерському районі м. Києва, наданою відповідно до рішень Київської міської ради від 25.01.2007 № 41/702 „Про передачу земельної ділянки комунальному підприємству „Дирекція реставраційно-відновлювальних робіт" для будівництва Меморіалу пам'яті жертв голодоморів в Україні на вул. Січневого повстання, 15-а у Печерському районі м. Києва" та від 30.10.2008 № 594/594 „Про внесення змін до рішення Київської міської ради від 25.01.2007 № 41/702 „Про

передачу земельної ділянки комунальному підприємству „Дирекція реставраційно-відновлювальних робіт" для будівництва Меморіалу пам'яті жертв голодоморів в Україні на вул. Січневого повстання, 15-а у Печерському районі м. Києва", право користування якою посвідчено державним актом на право постійного користування земельною ділянкою від 21.11.2008 № 02-9-00103.

2. Департаменту земельних ресурсів виконавчого органу Київської міської ради (Київської міської державної адміністрації) проінформувати комунальне підприємство "Дирекція реставраційно-відновлювальних робіт" про прийняття цього рішення.

3. Надати Національному музею „Меморіал жертв Голодомору" (ідентифікаційний код 36588948), за умови виконання пункту 4 цього рішення, у постійне користування земельну ділянку площею 2,2051 га (кадастровий номер 8000000000:82:074:0044) для експлуатації та обслуговування Національного музею „Меморіал жертв Голодомору" на вул. Лаврській, 3 у Печерському районі м. Києва із земель комунальної власності територіальної громади міста Києва (категорія земель – землі історико-культурного призначення, заява ДЦ від 15.04.2016 № 301-000208293-014, справа А-19516).

4. Національному музею „Меморіал жертв Голодомору":

4.1. Виконувати обов'язки землекористувача земельної ділянки відповідно до статті 96 Земельного кодексу України.

4.2. Забезпечити вільний доступ для прокладання нових, ремонту та експлуатації існуючих інженерних мереж та споруд, що знаходяться в межах земельної ділянки.

4.3. Питання майнових відносин вирішувати в установленому порядку.

4.4. У разі необхідності проведення реконструкції чи нового будівництва питання оформлення дозвільної, проектно-кошторисної документації та питання пайової участі вирішувати в порядку, визначеному законодавством України.

4.5. Вжити заходів щодо державної реєстрації права постійного користування земельною ділянкою у порядку, встановленому Законом України „Про державну реєстрацію речових прав на нерухоме майно та їх обтяжень".

5. Земельну ділянку комунальної власності, зазначену у пункті 1 цього рішення, передати до державної власності за актом приймання-передачі.

6. Попередити землекористувача, що використання землі не за цільовим призначенням тягне за собою припинення права користування нею відповідно до вимог статей 141, 143 Земельного кодексу України.

7. Контроль за виконанням цього рішення покласти на постійну комісію Київської міської ради з питань містобудування, архітектури та землекористування.

Київський міський голова В.Кличко

ПОДАННЯ:

Директор Департаменту земельних ресурсів
виконавчого органу Київської міської ради
(Київської міської державної адміністрації) О.Поліщук

Начальник управління аналітично-правової роботи
Департаменту земельних ресурсів
виконавчого органу Київської міської ради
(Київської міської державної адміністрації) А.Гавриш

ПОГОДЖЕНО:

Постійна комісія Київської міської
ради з питань містобудування, архітектури
та землекористування

Голова О.Міщенко

Секретар І.Картавий

Начальник управління
правового забезпечення діяльності
Київської міської ради

В. Слончак

Постійної комісії
Київської міської ради з питань
культури, туризму та
інформаційної політики

Голова В. Муха

Секретар О. Поживанов

ПОЯСНЮВАЛЬНА ЗАПИСКА

№ ПЗ-17923 від 27.04.2016

до проекту рішення Київської міської ради:

Про надання Національному музею "Меморіал жертв Голодомору" земельної ділянки для експлуатації та обслуговування Національного музею "Меморіал жертв Голодомору" на вул. Лаврській, 3 у Печерському районі м. Києва

До кадастрової справи
№ А-19516

2 347011 579230

1. Юридична особа:

Назва	*Національний музей "Меморіал жертв голодомору"*
Клопотання	*від 01.06.2010 № К-16650*
Згода (доручення) на проектування	*від 18.04.2011 № Д-5727*

2. Відомості про земельну ділянку (кадастровий № 8000000000:82:074:0044п)

Місце розташування (адреса)	*м. Київ, р-н Печерський, вул. Лаврська, 3*
Площа	*2,2051 га*
Вид та термін користування	*Постійне користування*
Цільове призначення	*для експлуатації та обслуговування Національного музею "Меморіал жертв Голодомору"*
Нормативна грошова оцінка (за попереднім розрахунком*)	*90 747 078 грн. 39 коп. відповідно витягу з технічної документації ПР-00938 від 21.04.2016*

*Наведені розрахунки нормативної грошової оцінки не є остаточними і будуть уточнені відповідно до вимог чинного законодавства при підготовці документу, що посвідчує право на землю.

3. Обґрунтування прийняття рішення

Відповідно до статті 123 Земельного кодексу України, враховуючи витяг з Державного земельного кадастру про земельну ділянку від 07.10.2014 № НВ-8000128682014 та витяг з Державного реєстру речових прав на нерухоме майно про реєстрацію права комунальної власності від 06.11.2014 № 29091030, Департаментом земельних ресурсів розроблено проект рішення Київської міської ради щодо передачі (надання) земельної ділянки без зміни її меж та цільового призначення без складання документації із землеустрою.

4. Мета прийняття рішення.

Метою прийняття рішення є забезпечення реалізації встановленого Земельним кодексом України права особи на оформлення права користування (власності) на землю.

5. Особливі характеристики ділянки.

Наявність будівель і споруд на ділянці:	***Забудована . На земельній ділянці розміщений нежитловий будинок (літера "А") загальною площею 857,3 кв.м, що на підставі свідоцтва про право власності на нерухоме майно належить Державі Україна в особі Міністерства культури України (свідоцтво про право власності від 03.12.2014 № 30378487, витяг з Державного реєстру речових прав на нерухоме майно про реєстрацію іншого речового права від 21.01.2015 № 32499162). Орієнтовна плаща забудови 90 кв м - 10 %***
Інші особливості :	***Земельна ділянка надається за рахунок земель, наданих відповідно до рішення Київської міської ради від 25.01.2007 №41/702 Комунальному підприємству "Дирекція реставраційно-відновлювальних робіт" для будівництва Меморіалу пам'яті жертв голодоморів в Україні (державний акт на право постійного користування земельною ділянкою від 21.11.2008). Нотаріально посвідчена заява Комунального підприємства "Дирекція реставраційно-відновлювальних робіт" на передачу Національному музею "Меморіал пам'яті жертв голодоморів в Україні" земельної ділянки від 18.04.2012 № 506. Згідно наказу Міністерства культури України від 31.07.2015 № 559 "Про зміну назви Національного музею "Меморіал пам'яті жертв голодоморів в Україні" на Національний музей "Меморіал жертв Голодомору".***

6. Стан нормативно-правової бази у даній сфері правового регулювання.

Загальні засади та порядок передачі земельних ділянок у власність чи користування юридичним особам визначено Земельним кодексом України та Тимчасовим порядком передачі (надання) земельних ділянок у користування або у власність із земель комунальної власності в місті Києві, затвердженим рішенням Київради від 28.02.2013 №63/9120.

7. Фінансово-економічне обґрунтування.

Реалізація рішення не потребує додаткових витрат міського бюджету.

Відповідно до Податкового Кодексу України розмір земельного податку складатиме ***9 074 грн. 71 коп. (0,01%)***

8. Прогноз соціально-економічних та інших наслідків прийняття рішення.

Наслідками прийняття розробленого проекту рішення стане:

- реалізація зацікавленою особою своїх прав щодо використання земельної ділянки;

Доповідач: директор департаменту земельних ресурсів Поліщук О.Г.

Директор Департаменту
земельних ресурсів **Поліщук О.Г.**

Заступник міського голови –
секретар Київської міської ради

Міщенку О.Г.
Мусі В.В.
Слончаку В.В.

Прошу розглянути проект рішення від 25.05.2016 №08/231-2361/ПР в установленому порядку.

Дутці Л.Я.

Для контролю за проходженням та тиражування.

Юнаковій С.М.

В.ПРОКОПІВ

"25" травня 2016 року
№ 08/231-2361/ПР

08/231-2361/ПР
25.05.2016

ВИКОНАВЧИЙ ОРГАН КИЇВСЬКОЇ МІСЬКОЇ РАДИ
(КИЇВСЬКА МІСЬКА ДЕРЖАВНА АДМІНІСТРАЦІЯ)

ДЕПАРТАМЕНТ ЗЕМЕЛЬНИХ РЕСУРСІВ

вул. Хрещатик, 32-а, м. Київ, 01601, тел. (044) 279-58-72, ф. (044) 288-07-57,
КБУ" Контактний центр міста Києва"(044) 15-51, E-mail: dep@kievzem.kiev.ua Код ЄДРПОУ 26199097

24.05.2016 № 057052-10120
на № _____від

Заступнику міського голови –
секретарю Київради
В. ПРОКОПІВУ

Шановний Володимире Володимировичу!

Департамент земельних ресурсів виконавчого органу Київської міської ради (Київської міської державної адміністрації) підготував проект рішення Київської міської ради "Про надання Національному музею "Меморіал жертв Голодомору" земельної ділянки для експлуатації та обслуговування Національного музею "Меморіал жертв Голодомору" на вул. Лаврській, 3 у Печерському районі м. Києва" (справа А-19516) та направляє для подальшого розгляду у відповідних комісіях Київської міської ради, відповідно до регламенту Київської міської ради, затвердженого рішенням Київради від 12.11.2014 № 351/351.

З повагою
Директор департаменту О. Поліщук

08/231-1194/ПР
01.03.2016

КИЇВСЬКА МІСЬКА РАДА

І сесія VIII скликання

№ 2

РІШЕННЯ

_____№_____

Про надання дозволу на розроблення проекту землеустрою щодо відведення земельної ділянки ТОВАРИСТВУ З ОБМЕЖЕНОЮ ВІДПОВІДАЛЬНІСТЮ "РЕМОНТНО-РЕСТАВРАЦІЙНЕ ПІДПРИЄМСТВО "УКРАЇНА-РЕСТАВРАЦІЯ" на вул. Притисько-Микільській, 4/6 у Подільському районі м. Києва для експлуатації та обслуговування нежитлової будівлі з рестораном

Київська міська рада
Департамент земельних ресурсів
Код земельної ділянки:
85:033:002

Проект рішення (екз.1)
ПР-9142
від 29.02.2016 до справи
К-25350

2 347008 091424

Розглянувши клопотання про надання дозволу на розроблення проекту землеустрою щодо відведення земельної ділянки ТОВАРИСТВУ З ОБМЕЖЕНОЮ ВІДПОВІДАЛЬНІСТЮ "РЕМОНТНО-РЕСТАВРАЦІЙНЕ ПІДПРИЄМСТВО "УКРАЇНА-РЕСТАВРАЦІЯ" на вул. Притисько-Микільській, 4/6 у Подільському районі м. Києва та додані документи, керуючись статтями 9, 83, 123, 124 Земельного кодексу України, Законом України „Про внесення змін до деяких законодавчих актів України щодо розмежування земель державної та комунальної власності", пунктом 34 частини 1 статті 26 Закону України „Про місцеве самоврядування в Україні", Київська міська рада

ВИРІШИЛА:

1. Надати дозвіл на розроблення проекту землеустрою щодо відведення земельної ділянки ТОВАРИСТВУ З ОБМЕЖЕНОЮ ВІДПОВІДАЛЬНІСТЮ "РЕМОНТНО-РЕСТАВРАЦІЙНЕ ПІДПРИЄМСТВО "УКРАЇНА-РЕСТАВРАЦІЯ" на вул. Притисько-Микільській, 4/6 у Подільському районі м. Києва орієнтовною площею 0,08 га (земельна ділянка комунальної власності територіальної громади міста Києва) в оренду на 5 років для експлуатації та обслуговування нежитлової будівлі з рестораном згідно з план-схемою (додаток до рішення) (К-25350).

2. Контроль за виконанням цього рішення покласти на постійну комісію Київської міської ради з питань містобудування, архітектури та землекористування.

Київський міський голова В.Кличко

ПОДАННЯ:

Директор Департаменту
земельних ресурсів
виконавчого органу Київської міської ради
(Київської міської державної адміністрації) О.Поліщук

Начальник управління
аналітично-правової роботи
виконавчого органу Київської міської ради
(Київської міської державної адміністрації) А. Гавриш

ПОГОДЖЕНО:

Постійна комісія Київської міської ради
з питань містобудування, архітектури та
землекористування

Голова комісії О. Міщенко

Секретар комісії І. Картавий

Начальник управління
правового забезпечення діяльності В.Державін
Київської міської ради

ПОЯСНЮВАЛЬНА ЗАПИСКА

№ ПЗ-15628 від 02.02.2016

до проекту рішення Київської міської ради:

Про надання дозволу на розроблення проекту землеустрою щодо відведення земельної ділянки ТОВАРИСТВУ З ОБМЕЖЕНОЮ ВІДПОВІДАЛЬНІСТЮ "РЕМОНТНО-РЕСТАВРАЦІЙНЕ ПІДПРИЄМСТВО "УКРАЇНА-РЕСТАВРАЦІЯ" на вул. Притисько-Микільській, 4/6 у Подільському районі м. Києва для експлуатації та обслуговування нежитлової будівлі з рестораном

До справи
№ К-25350

2 347011 556286

1. Юридична особа:

Назва	***Товариство з обмеженою відповідальністю "Ремонтно-реставраційне підприємство"Україна-реставрація"***
Клопотання	***від 28.08.2015 № К-25350***

Відомості про земельну ділянку (кадастровий № 8000000000:85:033:0002к)

Місце розташування (адреса)	***м. Київ, р-н Подільський, вул. Притисько-Микільська, 4/6***
Площа	***0,08 га***
Вид та термін користування	***оренда на 5 років***
Цільове призначення	***для експлуатації та обслуговування нежитлової будівлі з рестораном***

3. Обґрунтування прийняття рішення

На клопотання зацікавленої особи відповідно до ст. 9, 123, 124 Земельного кодексу України Департаментом земельних ресурсів виконавчого органу Київської міської ради (Київської міської державної адміністрації) розроблено проект рішення Київської міської ради.

4. Мета прийняття рішення.

Метою прийняття рішення є забезпечення реалізації встановленого Земельним кодексом України права особи на оформлення права користування (власності) на землю.

5. Особливі характеристики ділянки.

Наявність будівель і споруд на ділянці:

Забудована На земельній ділянці розташований нежитловий будинок літ. А площею 576,4 кв.м. (договір купівлі-продажу нерухомого майна (будівлі) № 15/04-2010 від 15.04.2010, реєстрація БТІ від 26.05.2010 № 30524698). Орієнтовна площа забудови 0,50 га - 65%.

Інші особливості:

Земельна ділянка відводиться за рахунок земельУкраїнського спеціального науково-реставраційного виробничого управління, що відводилися рішенням Київської міької ради від 19.06 1972 № 971 та частково за рахунок міських земель (довідка КО "Інститут Генерального плану м. Києва" від 17.07.2015 № 03-1110).

6. Стан нормативно-правової бази у даній сфері правового регулювання.

Загальні засади та порядок отримання дозволу на розроблення документації із землеустрою визначено ст. 9, 123, 124 Земельного кодексу України.

7. Фінансово-економічне обґрунтування.

Реалізація рішення не потребує додаткових витрат міського бюджету.

8. Прогноз соціально-економічних та інших наслідків прийняття рішення.

Наслідками прийняття розробленого проекту рішення стане:

- реалізація зацікавленою особою своїх прав щодо використання земельної ділянки;

Доповідач: директор департаменту земельних ресурсів Поліщук О.Г.

Директор Департаменту
земельних ресурсів **Поліщук О.Г.**

КИЇВСЬКА МІСЬКА РАДА

VIII СКЛИКАННЯ

ПОСТІЙНА КОМІСІЯ З ПИТАНЬ МІСТОБУДУВАННЯ, АРХІТЕКТУРИ ТА ЗЕМЛЕКОРИСТУВАННЯ

01044, м. Київ, вул. Хрещатик, 36, к. 1007 *тел./факс (044) 202-73-09*

№ 08/281-521к

Витяг з протоколу № 10
засідання постійної комісії Київської міської ради з питань
містобудування, архітектури та землекористування
від 19.04.2016

16.1.13. СЛУХАЛИ: Справа-клопотання **К-25350**
Проект рішення «Про надання дозволу на розроблення проекту землеустрою щодо відведення земельної ділянки ТОВАРИСТВУ З ОБМЕЖЕНОЮ ВІДПОВІДАЛЬНІСТЮ «РЕМОНТНО-РЕСТАВРАЦІЙНЕ ПІДПРИЄМСТВО «Україна-РЕСТАВРАЦІЯ» на вул. Притисько-Микільській, 4/6 у Подільському районі м. Києва для експлуатації та обслуговування нежитлової будівлі з рестораном».
(ПР-9142 від 29.02.2016)

Земельна ділянка площею 0,08 га – в оренду на 5 років.

УХВАЛИЛИ: ***1. Відкласти розгляд проекту рішення*** «Про надання дозволу на розроблення проекту землеустрою щодо відведення земельної ділянки ТОВАРИСТВУ З ОБМЕЖЕНОЮ ВІДПОВІДАЛЬНІСТЮ «РЕМОНТНО-РЕСТАВРАЦІЙНЕ ПІДПРИЄМСТВО «Україна-РЕСТАВРАЦІЯ» на вул. Притисько-Микільській, 4/6 у Подільському районі м. Києва для експлуатації та обслуговування нежитлової будівлі з рестораном».

2. Направити вищезазначений проект рішення разом з матеріалами справи-клопотання К-25350 на розгляд постійних комісій Київської міської ради з питань культури, туризму та інформаційної політики та з питань торгівлі, підприємництва та регуляторної політики.

З протоколом вірно.

Голова комісії **О. Г. Міщенко**

Секретар комісії **І. Л. Картавий**

К-25350	Товариство з обмеженою відповідальністю "Ремонтно-реставраційне підприємство "Україна-Реставрація", вул. Притисько-Микільська, 4/6 у Подільському районі м. Києва	0,08	для експлуатації та обслуговування нежитлової будівлі з рестораном/оренда 5 років	Земельна ділянка відводиться за рахунок земельУкраїнського спеціального науково-реставраційного виробничого управління, що відводилися рішенням Київської міької ради від 19.06 1972 № 971 та частково за рахунок міських земель (довідка КО "Інститут Генерального плану м. Києва" від 17.07.2015 № 03-1110). На земельній ділянці розташований нежитловий будинок літ. А площею 576,4 кв.м. (договір купівлі-продажу нерухомого майна (будівлі) № 15/04-2010 від 15.04.2010, реєстрація БТІ від 26.05.2010 № 30524698). Орієнтовна площа забудови 0,50 га - 65%.

РОБОЧІ МАТЕРІАЛИ

Витяг з бази даних міського земельного кадастру від 08.09.2015р.

м. Київ, р-н Подільський

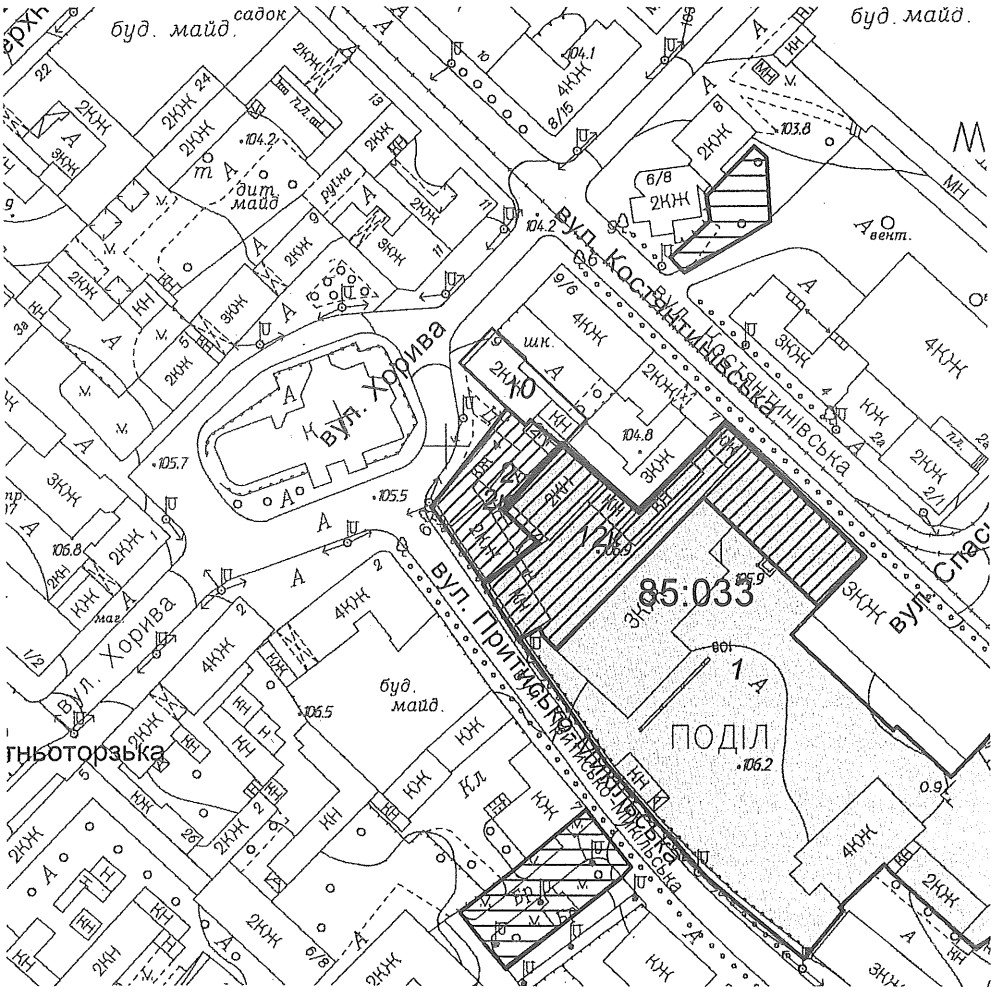

Масштаб 1:2000

**Черговий план м.Києва ведеться з 1995 року*

Замовлення № 15299

виготовлено КП "Київський інститут земельних відносин"

РЕЄСТР ЗЕМЕЛЬНИХ ДІЛЯНОК

Черговий план.

Код ділянки	Землекористувачі	Адреса ділянки	Опис ділянки	Вид права	Дата закінч. права
85:033:001	Військова частина 3030	вул. Притисько-Микільська, 4		Постійне користування	
85:033:002	Закрите акціонерне товариство "Київська міжобласна спеціальна науково-реставраційна пректно-виробнича майстерня"	вул. Притисько-Микільська, 4/6			
85:033:010	Товариство з обмеженою відповідальністю "Співдружність ініціативних працездатних інвалідів"	вул.Хорива/, Костянтинівська, 6/9			

Ділянки, що знаходяться на стадії розробки оформлення прав.

Код ділянки	Землекористувачі	Адреса ділянки	Стадія	Дата закінч. стадії
85:033:002к	Закрите акціонерне товариство "Київська міжобласна спеціальна науково-реставраційна пректно-виробнича майстерня"	вул. Притисько-Микільська, 4/6	Клопотання: Оренда на 1 рік (за умови подальшого викупу)	
85:033:002к	Товариство з обмеженою відповідальністю "Ремонтно-реставраційне підприємство"Україна-реставрація"	вул. Притисько-Микільська, 4/6 літ. А	Клопотання: Оренда на 50 років	
85:033:002к	Товариство з обмеженою відповідальністю "Ремонтно-реставраційне підприємство"Україна-реставрація"	вул. Притисько-Микільська, 4/6	Клопотання: Оренда на 25 років	
85:033:012к	Військова частина 3030	вул. Притисько-Микільська, 4	Згода: Постійне користування	13.04.2011

Справа **К-25350**

Код земельної ділянки: **85:033:002к**

Площа: **0.0769 га**

Адреса земельної ділянки: **Подільський р-н. вул. Притисько-Микільська, 4/6**

Заявник: **ТОВ "Ремонтно-реставраційне підприємство"Україна-реставрація"**

Вид та термін користування: **Клопотання: Оренда на 5 років**

Цільове призначення: **1, для експлуатації та обслуговування нежитлової будівлі з рестораном**

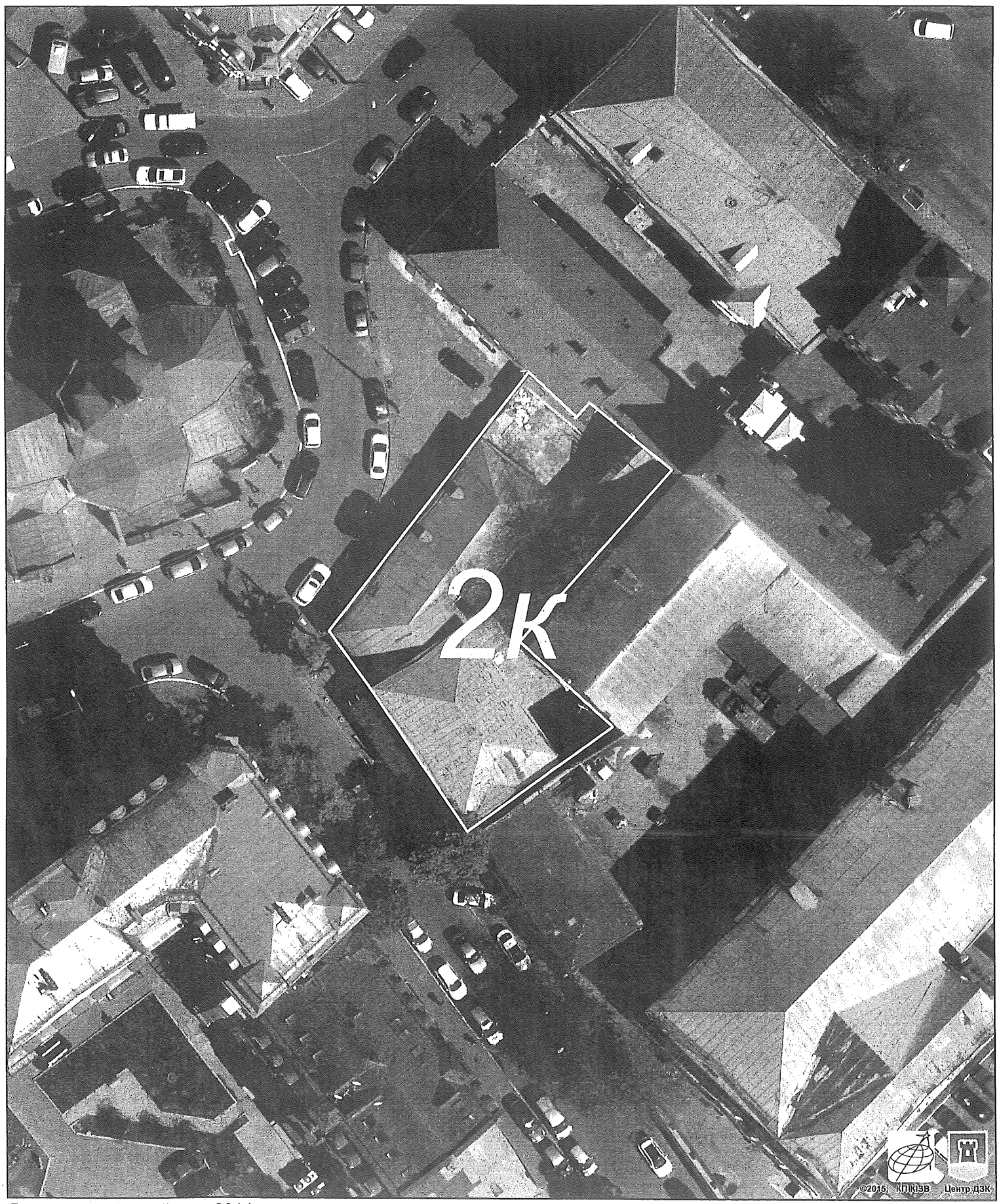

Растри аерофотозйомки 2014р.

виготовлено за допомогою ПК "Кадастр"

Оператор:Шкут Ірина Валеріївна

08/231-1194/ПР
01.03.2016

ВИКОНАВЧИЙ ОРГАН КИЇВСЬКОЇ МІСЬКОЇ РАДИ
(КИЇВСЬКА МІСЬКА ДЕРЖАВНА АДМІНІСТРАЦІЯ)

ДЕПАРТАМЕНТ ЗЕМЕЛЬНИХ РЕСУРСІВ

вул. Хрещатик, 32-а, м. Київ, 01601, тел. (044) 279-58-72, ф. (044) 288-07-57,
КБУ" Контактний центр міста Києва"(044) 15-51, E-mail: dep@kievzem.kiev.ua Код ЄДРПОУ 26199097

01.03.2016 № 057052-4036
на № _____від

Заступнику міського голови –
секретарю Київради
В.ПРОКОПІВУ

Шановний Володимире Володимировичу!

Департамент земельних ресурсів виконавчого органу Київської міської ради (Київської міської державної адміністрації) підготував проект рішення Київської міської ради „Про надання дозволу на розроблення проекту землеустрою щодо відведення земельної ділянки ТОВАРИСТВУ З ОБМЕЖЕНОЮ ВІДПОВІДАЛЬНІСТЮ «РЕМОНТНО-РЕСТАВРАЦІЙНЕ ПІДПРИЄМСТВО «УКРАЇНА-РЕСТРАВРАЦІЯ» на вул. Притисько-Микільській, 4/6 у Подільському районі м. Києва для експлуатації та обслуговування нежитлової будівлі з рестораном" (справа К-25350) та направляє для подальшого розгляду у відповідних комісіях Київської міської ради, відповідно до регламенту Київської міської ради, затвердженого рішенням Київради від 12.11.2014 № 351/351

З повагою
Директор департаменту О.Поліщук

Від 31.05

08/231-1552/ПР
30.03.2016

КИЇВСЬКА МІСЬКА РАДА

I СЕСІЯ VIII СКЛИКАННЯ

№ 3

РІШЕННЯ

_____№_____

Про поновлення державному підприємству «Житлоінбуд» договору оренди земельної ділянки для будівництва житлових будинків з вбудовано-прибудованими приміщеннями на просп. Перемоги, 115а у Святошинському районі м. Києва

Київська міська рада
Департамент земельних ресурсів
Код земельної ділянки:
75:178:004

Проект рішення (екз.1)
ПР-9378
від 28.03.2016 до справи
А-15069

2 347008 093787

Відповідно до статей 9, 83, 93 Земельного кодексу України, статті 33 Закону України «Про оренду землі», Закону України «Про внесення змін до деяких законодавчих актів України щодо розмежування земель державної та комунальної власності», пункту 34 частини першої статті 26 Закону України «Про місцеве самоврядування в Україні», враховуючи звернення державного підприємства «Житлоінбуд» від 10.04.2009 № 51-04109 та гарантійний лист від 14.03.2016 № 15-03/16, Київська міська рада

ВИРІШИЛА:

1. Поновити на 5 років договір оренди земельної ділянки від 26.07.2004 № 75-6-00126 площею 1,0106 га (кадастровий номер 8000000000:75:178:0004), укладений між Київською міською радою та державним підприємством «Житлоінбуд» для будівництва житлових будинків з вбудовано-прибудованими приміщеннями на просп. Перемоги, 115а у Святошинському районі м. Києва (справа № **А-15069**).

2. Встановити, що розмір річної орендної плати, визначеної в договорі оренди земельної ділянки від 26.07.2004 № 75-6-00126, підлягає приведенню у відповідність до норм законодавства.

3. Державному підприємству «Житлоінбуд»:

3.1. У місячний термін надати до Департаменту земельних ресурсів виконавчого органу Київської міської ради (Київської міської державної адміністрації) документи, визначені чинним законодавством, для укладання додаткової угоди про поновлення договору оренди земельної ділянки від 26.07.2004 № 75-6-00126.

3.2. Питання пайової участі та укладення з Департаментом економіки та інвестицій виконавчого органу Київської міської ради (Київської міської державної адміністрації) договору про пайову участь вирішувати в порядку та випадках, встановлених законодавством.

3.3. Майново-правові питання вирішувати в установленому законом порядку.

3.4. Побудувати у складі комплексу житлових будинків, ввести в експлуатацію та безоплатно передати до комунальної власності територіальної громади міста Києва приміщення закладу культури у новозбудованому об'єкті.

3.5. Виконати вимоги, викладені в листі Департаменту земельних ресурсів виконавчого органу Київської міської ради (Київської міської державної адміністрації) від 21.03.2016 № 057041-5185.

4. Контроль за виконанням цього рішення покласти на постійну комісію Київської міської ради з питань містобудування, архітектури та землекористування.

Київський міський голова В.Кличко

ПОДАННЯ:

Директор Департаменту земельних ресурсів виконавчого органу Київської міської ради (Київської міської державної адміністрації) — О. Поліщук

В.о. Начальник управління аналітично-правової роботи Департаменту земельних ресурсів виконавчого органу Київської міської ради (Київської міської державної адміністрації) — А. Гавриш

ПОГОДЖЕНО:

Постійна комісія Київської міської ради з питань містобудування, архітектури та землекористування

Голова — О. Міщенко

Секретар — І. Картавий

Постійна комісія Київської міської ради з питань культури, туризму та інформаційної політики

Голова — В. Муха

Секретар — О. Поживанов

Начальник управління правового забезпечення діяльності Київської міської ради — В. Слончак

ПОЯСНЮВАЛЬНА ЗАПИСКА

№ ПЗ-17122 від 28.03.2016

до проекту рішення Київської міської ради:

Про поновлення державному підприємству "Житлоінбуд" договору оренди земельної ділянки для будівництва житлових будинків з вбудовано-прибудованими приміщеннями на просп. Перемоги, 115а у Святошинському районі м. Києва

До кадастрової справи
№ А-15069

2 347011 571227

1. Юридична особа:

Назва	*Державне підприємство "Житлоінбуд"*
Клопотання	*від 10.04.2009 № 51-04/09*
Згода (доручення) на проектування	*від 15.04.2009 № 15620*

2. Відомості про земельну ділянку (кадастровий № 8000000000:75:178:0004п)

Місце розташування (адреса)	*м. Київ, р-н Святошинський, просп. Перемоги, 115а*
Площа	*1,0106 га*
Вид та термін користування	*Оренда на 5 років*
Цільове призначення	*для будівництва житлових будинків з вбудовано-прибудованими приміщеннями*
Нормативна грошова оцінка (за попереднім розрахунком*)	*12 173 257 грн. 09 коп. відповідно витягу з технічної документації ПР-00839 від 23.03.2016*

*Наведені розрахунки нормативної грошової оцінки не є остаточними і будуть уточнені відповідно до вимог чинного законодавства при підготовці документу, що посвідчує право на землю.

3. Обґрунтування прийняття рішення

Відповідно до Земельного кодексу України та Порядку передачі (надання) земельних ділянок в користування або у власність в м. Києві, затвердженого рішенням Київради від 28.02.2013 №63/9120 (в редакції рішення Київради від 04.03.2015 №195/1060), Департаментом земельних ресурсів виконавчого органу Київської міської ради (Київської міської державної адміністрації) погоджено технічну документацію (висновок №057041-5185 від 21.03.2016) та розроблено проект рішення Київської міської ради.

4. Мета прийняття рішення.

Метою прийняття рішення є забезпечення реалізації встановленого Земельним кодексом України права особи на оформлення права користування (власності) на землю.

5. Особливі характеристики ділянки.

Наявність будівель і споруд на ділянці:	***Забудована довгобудом (два житлових будинки з вбудованими приміщеннями (збудовано 7 і 12 поверхів та підземний паркінг) та прибудована будівля нежитлового призначення (збудовано 4 поверхи), крім цього на ділянці розташована будівля кінотеатру "Екран" (станом на теперішній час послуги не надає).***

Інші особливості : ***Земельна ділянка на підставі пункту 12 рішення Київської міської ради від 12.02.2004 № 59/1269 передавалась в оренду на 5 років ДП "Житлоінбуд", договір оренди земельної ділянки від 26.07.2004 № 75-6-00126 (термін дії скінчився 26.07.2009).***
Відповідно до листа ДПІ у Святошинському районі головного управління ДФС у м. Києві від 28.08.2015 № 10567/10/26-57-15-03-38 заборгованість по орендній платі за землю відсутня.
Межі земельної ділянки встановлені (відновлені).
Земельна ділянка не входять до зеленої зони.
Проектом рішення передбачено ДП "Житлоінбуд" вирішувати в установленому законом порядку майново-правові питання;побудувати у складі комплексу, ввести в експлуатацію та безоплатно передати до комунальної власності громади міста Києва приміщення закладу культури у новозбудованому об'єкті (гарантійний лист ДП "Житлоінбуд" від 14.03.2016 № 15-03/16).

6. Стан нормативно-правової бази у даній сфері правового регулювання.

Загальні засади та порядок передачі земельних ділянок у власність чи користування юридичним особам визначено Земельним кодексом України та Тимчасовим порядком передачі (надання) земельних ділянок у користування або у власність із земель комунальної власності в місті Києві, затвердженим рішенням Київради від 28.02.2013 №63/9120.

7. Фінансово-економічне обґрунтування.

Реалізація рішення не потребує додаткових витрат міського бюджету.

Відповідно до Податкового Кодексу України, Закону України "Про оренду землі" та рішення Київради від 22.12.2015 №61/61 "Про Бюджет м.Києва на 2016 рік" (дод.10) орієнтовний розмір орендної плати складатиме *365 197 грн. 71 коп. (3%)*

8. Прогноз соціально-економічних та інших наслідків прийняття рішення.

Наслідками прийняття розробленого проекту рішення стане:
- реалізація зацікавленою особою своїх прав щодо використання земельної ділянки;

Доповідач: директор департаменту земельних ресурсів Поліщук О.Г.

Директор Департаменту
земельних ресурсів **Поліщук О.Г.**

1

Заступник міського голови – секретар Київської міської ради

Міщенку О.Г.
Мусі В.В.
Слончаку В.В.

Прошу розглянути проект рішення від 30.03.2016 №08/231-1552/ПР в установленому порядку.

Дутці Л.Я.

Для контролю за проходженням та тиражування.

Юнаковій С.М.

В.ПРОКОПІВ

"30" березня 2016 року
№ 08/231-1552/ПР

08/231-1552/пр
30.03.2016

ВИКОНАВЧИЙ ОРГАН КИЇВСЬКОЇ МІСЬКОЇ РАДИ
(КИЇВСЬКА МІСЬКА ДЕРЖАВНА АДМІНІСТРАЦІЯ)

ДЕПАРТАМЕНТ ЗЕМЕЛЬНИХ РЕСУРСІВ

вул. Хрещатик, 32-а, м. Київ, 01601, тел. (044) 279-58-72, ф. (044) 288-07-57,
КБУ" Контактний центр міста Києва"(044) 15-51, E-mail: dep@kievzem.kiev.ua Код ЄДРПОУ 26199097

30.03.2016 № 057052-5864
на № _____від

Заступнику міського голови –
секретарю Київради
В.ПРОКОПІВУ

Шановний Володимире Володимировичу!

Департамент земельних ресурсів виконавчого органу Київської міської ради (Київської міської державної адміністрації) підготував проект рішення Київської міської ради „Про поновлення державному підприємству "Житлоінбуд" договору оренди земельної ділянки для будівництва житлових будинків з вбудовано-прибудованими приміщеннями на просп. Перемоги, 115а у Святошинському районі м. Києва" (справа А-15069) та направляє для подальшого розгляду у відповідних комісіях Київської міської ради, відповідно до регламенту Київської міської ради, затвердженого рішенням Київради від 12.11.2014 № 351/351

З повагою
Директор департаменту О.Поліщук

08/231-2368/ПР
30.05.2016

КИЇВСЬКА МІСЬКА РАДА

I СЕСІЯ VIII СКЛИКАННЯ

№ 4

РІШЕННЯ

_____№_____

ПРОЕКТ

Про уточнення назв, перейменування вулиць та провулків у місті Києві

Відповідно до пункту 41 частини першої статті 26, пункту 1 статті 37, пункту 1 частини першої статті 59 Закону України «Про місцеве самоврядування в Україні», Закону України «Про присвоєння юридичним особам та об'єктам міського підпорядкування імен (псевдонімів) фізичних осіб, ювілейних та святкових дат, назв і дат історичних подій», Закону України «Про засудження комуністичного та націонал-соціалістичного (нацистського) тоталітарних режимів в Україні та заборону пропаганди їхньої символіки», враховуючи протокол засідання комісії з питань найменувань від 25 квітня 2016 року № 5, а також з метою збереження історичного спадку територіальної громади міста Києва, Київська міська рада

ВИРІШИЛА:

1. Перейменувати вулиці та провулки у місті Києві згідно з додатком.

2. Уточнити назву проспекту «Правди» у Подільському районі – проспект Правди.

3. Виконавчому органу Київської міської ради (Київській міській державній адміністрації) здійснити організаційно-правові заходи щодо виконання пунктів 1-2 цього рішення.

4. Внести зміни до офіційного довідника «Вулиці міста Києва», затвердженого рішенням Київської міської ради від 22 січня 2015 року № 34/899 «Про затвердження офіційного довідника "Вулиці міста Києва"», відповідно до пунктів 1-2 цього рішення.

5. Департаменту містобудування та архітектури виконавчого органу Київської міської ради (Київської міської державної адміністрації) врахувати в Реєстрі вулиць та інших поіменованих об'єктів у місті Києві положення пунктів 1-2 цього рішення.

6. Це рішення Київської міської ради офіційно оприлюднити в газеті Київської міської ради "Хрещатик".

7. Контроль за виконанням цього рішення покласти на постійну комісію Київської міської ради з питань місцевого самоврядування, регіональних та міжнародних зв'язків.

Київський міський голова В.Кличко

ПОДАННЯ:

Київський міський голова В.Кличко

ПОГОДЖЕНО:

Заступник голови Київської міської держаної адміністрації О.Резніков

Директор Департаменту суспільних комунікацій виконавчого органу Київської міської ради (Київської міської держаної адміністрації) М.Хонда

Керівник апарату виконавчого органу Київської міської ради (Київської міської державної адміністрації), співголова комісії з питань найменувань В.Бондаренко

Постійна комісія Київської міської ради з питань місцевого самоврядування, регіональних та міжнародних зв'язків:

голова постійної комісії О. Березніков

секретар постійної комісії Т.Криворучко

Постійна комісія Київської міської ради з питань культури, туризму та інформаційної політики:

голова постійної комісії В.Муха

секретар постійної комісії О.Поживанов

Начальник управління правового забезпечення діяльності Київської міської ради В. Слончак

Додаток
до рішення Київської міської ради
_____ № _____

Перелік
вулиць, бульварів та площ, які перейменовуються у місті Києві

№ п/п	Стара назва	Нова назва	Розташування	Район
1.	вулиця Дибенка Павла	вулиця Сім'ї Шовкоплясів	від вулиці Богатирської до кінця забудови	Оболонський
2.	вулиця Кіквідзе	вулиця Бойчука Михайла	від вулиці Бастіонної і бульвару Дружби Народів до вулиці Саперно-Слобідської	Печерський
3.	вулиця Котовського	вулиця Сальського Володимира	від вулиці Грекова Академіка до вулиці Стеценка	Шевченківський та Подільський
4.	вулиця Павлика Морозова	вулиця Академіка Оппокова	від вулиці Дніпроводської до кінця забудови	Оболонський (селище Водогін)
5.	вулиця Профінтерну	вулиця Забайківська	від вулиці Байкової до вулиці Кіровоградської	Голосіївський
6.	вулиця Скрипника Миколи	вулиця Лукаша Миколи	від початку забудови до Оборонного провулку	Солом'янський

7.	вулиця Шелеста Петра	вулиця Плахотнюка Миколи	від вулиці Даля Олександра до вулиці Сови Андрія	Деснянський
8.	провулок Бакинських Комісарів	провулок Сухенка Василя	від вулиці Гродненської до вулиці Азербайджанської	Дніпровський
9.	провулок Шаумяна	провулок Параджанова Сергія	від вулиці Параджанова Сергія до вулиці Черняховського	Шевченківський

Київський міський голова В.Кличко

Пояснювальна записка
до проекту рішення Київської міської ради
«Про уточнення назв, перейменування вулиць та провулків у місті Києві»

1. Обґрунтування необхідності видання рішення.

Підставою для розроблення даного проекту рішення є пункт 41 частини першої статті 26, пункт 1 статті 37, пункт 1 частини першої статті 59 Закону України «Про місцеве самоврядування в Україні», Закон України «Про засудження комуністичного та націонал-соціалістичного (нацистського) тоталітарних режимів в Україні та заборону пропаганди їхньої символіки», протокол засідання комісії з питань найменувань від 25 квітня 2016 року № 5.

2. Мета і завдання видання рішення.

Мета прийняття рішення – перейменування вулиць та провулків у місті Києві, назви яких пов'язані з комуністичним тоталітарним режимом, відновлення історичної топоніміки столиці, вшанування пам'яті видатних діячів українського народу.

3. Загальна характеристика та основні положення проекту рішення.

Департаментом суспільних комунікацій виконавчого органу Київської міської ради (Київської міської державної адміністрації) підготовлено проект рішення Київської міської ради «Про уточнення назв, перейменування вулиць та провулків у місті Києві».

Проект рішення містить відомості щодо перейменування вулиць, проспекту, площ та провулків у місті Києві.

4. Стан нормативно-правової бази у даній сфері правового регулювання.

пункт 41 частини першої статті 26, пункт 1 статті 37, пункт 1 частини першої статті 59 Закону України «Про місцеве самоврядування в Україні»;

Закон України від 24 травня 2012 року №4865-VI «Про присвоєння юридичним особам та об'єктам права власності імен (псевдонімів) фізичних осіб, ювілейних та святкових дат, назв і дат історичних подій»;

Закон України «Про засудження комуністичного та націонал-соціалістичного (нацистського) тоталітарних режимів в Україні та заборону пропаганди їхньої символіки»;

постанова Кабінету Міністрів України від 24 жовтня 2012 року № 989 «Про затвердження Порядку проведення громадського обговорення під час

розгляду питань про присвоєння юридичним особам та об'єктам права власності, які за ними закріплені, об'єктам права власності, які належать фізичним особам, імен (псевдонімів) фізичних осіб, ювілейних та святкових дат, назв і дат історичних подій»;

рішення Київської міської ради від 13 листопада 2013 року № 432/9920 «Про затвердження Порядку найменування об'єктів міського підпорядкування, присвоєння юридичним особам та об'єктам міського підпорядкування імен (псевдонімів) фізичних осіб, ювілейних та святкових дат, назв і дат історичних подій у місті Києві»;

розпорядження Київського міського голови від 19 серпня 2014 року № 175 «Про затвердження Порядку проведення у місті Києві громадського обговорення під час розгляду питань про присвоєння юридичним особам та об'єктам права власності імен (псевдонімів) фізичних осіб, ювілейних та святкових дат, назв і дат історичних подій».

5. Фінансово-економічне обґрунтування.

За інформацією Департаменту фінансів виконавчого органу Київської міської ради (Київської міської державної адміністрації) не потребує додаткового виділення коштів з місцевого бюджету.

6. Прогноз соціально-економічних та інших наслідків видання рішення.

Прийняття рішення сприятиме демократизації українського суспільства та його просування на шляху до засадничих європейських цінностей.

Заступник голови Київської
міської державної адміністрації О. Резніков

Інформація
про підсумки громадського обговорення
щодо перейменування вулиць міста Києва

Відповідно до розпорядження Київського міського голови від 19 серпня 2014 року № 175 «Про затвердження Порядку проведення у місті Києві громадського обговорення під час розгляду питань про присвоєння юридичним особам та об'єктам права власності імен (псевдонімів) фізичних осіб, ювілейних та святкових дат, назв і дат історичних подій» Департаментом суспільних комунікацій разом з управлінням електронного урядування та захисту інформації виконавчого органу Київської міської ради (Київської міської державної адміністрації) забезпечено проведення електронного громадського обговорення проектів рішень Київської міської ради щодо перейменування вулиць у місті Києві.

Громадське обговорення проходило на єдиному веб-порталі територіальної громади міста в спеціальній рубриці Е-МІСТО – «Громадське обговорення проектів нормативно-правових актів», де кожен користувач мав змогу ознайомитися з запропонованим проектом рішення, висловити свої пропозиції, зауваження, оприлюднити власну редакцію проекту.

Загальні результати обговорення на офіційному веб-порталі Київської міської державної адміністрації:

- вулиці Кіквідзе у Печерському районі на вулицю Михайла Бойчука;

Кількість «ЗА»	536	62%
Кількість «ПРОТИ»	331	38%
Всього голосів	**867**	

Кількість опублікованих редакцій/пропозицій: 31

- вулиці Котовського у Шевченківському та Подільському районах на вулицю Володимира Сальського;

Кількість «ЗА»	401	60%
Кількість «ПРОТИ»	270	40%
Всього голосів	**671**	

Кількість опублікованих редакцій/пропозицій: 22

- вулиці Миколи Скрипника у Солом'янському районі на вулицю Миколи Лукаша;

Кількість «ЗА»	292	68%
Кількість «ПРОТИ»	135	32%
Всього голосів	**427**	

Кількість опублікованих редакцій/пропозицій: 11

- вулиці Павла Дибенка в Оболонському районі на вулицю Сім'ї Шовкоплясів;

Кількість «ЗА»	502	78%
Кількість «ПРОТИ»	140	22%
Всього голосів	**642**	

Кількість опублікованих редакцій/пропозицій: 20

- вулиці Павлика Морозова, що знаходиться в межах селища Водогін в Оболонському районі, на вулицю Академіка Оппокова;

Кількість «ЗА»	469	77%
Кількість «ПРОТИ»	141	23%
Всього голосів	**610**	

Кількість опублікованих редакцій/пропозицій: 9

- вулиці Профінтерну у Голосіївському районі на вулицю Забайківську;

Кількість «ЗА»	411	79%
Кількість «ПРОТИ»	109	21%
Всього голосів	**520**	

Кількість опублікованих редакцій/пропозицій: 4

- вулиці Шелеста Петра у Деснянському районі на вулицю Миколи Плахотнюка;

Кількість «ЗА»	301	62%
Кількість «ПРОТИ»	182	48%
Всього голосів	**483**	

Кількість опублікованих редакцій/пропозицій: 15

- провулку Бакинських Комісарів у Дніпровському районі на провулок Василя Сухенка;

Кількість «ЗА»	558	72%
Кількість «ПРОТИ»	212	28%
Всього голосів	**770**	

Кількість опублікованих редакцій/пропозицій: 22

- провулку Шаумяна у Шевченківському районі на провулок Сергія Параджанова;

Кількість «ЗА»	464	83%
Кількість «ПРОТИ»	96	17%
Всього голосів	**560**	

Кількість опублікованих редакцій/пропозицій: 12

Директор Департаменту
суспільних комунікацій М.Хонда

ПРОТОКОЛ № 5
засідання комісії з питань найменувань

Дата проведення: 25 квітня 2016 року
Місце проведення: вулиця Хрещатик, 36, к. 512

Присутні: Резніков О. Ю, Старостенко Г. В., Шибанов Я. М., Білокінь С. І., Бондар Г. В., Вербич С. О., Кальницький М. Б., Криворучко Т. Г., Мельник І. В., Подобєд П. К., Тимченко О. В., Хонда М. П.

Відсутні: Бондаренко В. В., Бенюк Б. М., Березницька Л. І., Бохняк В. Я., Кармазіна М. С., Люта Т. Ю., Терес Н. В.

Запрошені: Веремій К. А., Кісь З. Р., Кобєлєв М. В., Соловей О. М.

Порядок денний.
I. Питання, перенесені з засідання 02.03.2016
II. Про результати громадського обговорення перейменування вулиць міста Києва
III. Про перейменування вулиць міста Києва
IV. Різне.

I. Про перейменування вулиць міста Києва

1. СЛУХАЛИ: звернення Комітету Верховної Ради України з питань державного будівництва, регіональної політики та місцевого самоврядування щодо перейменування однієї з вулиць Києва на честь Бориса Нємцова, пропозиції членів комісії про перейменування проспекту «Правди» у Подільському районі або площі на перетині проспекту Маяковського і вулиці Драйзера.

ГОЛОСУВАЛИ: «за» - 11, «проти» - 0, «утримались» - 0, не голосували - 1.

ВИРІШИЛИ: підтримати присвоєння площі на перетині проспекту Володимира Маяковського і вулиці Теодора Драйзера у Деснянському районі імені Бориса Нємцова та рекомендувати для винесення на громадське обговорення, уточнити назву проспекту «Правди» - проспект Правди.

2. СЛУХАЛИ: звернення гр. Мірошниченка О.Г. щодо перейменування однієї з вулиць Києва на вулицю Євгенії Мірошниченко, відомої оперної співачки, Героя України, почесного громадянина міста Києва, пропозиції членів комісії про перейменування вулиці Петра Заломова у

Солом'янському районі або вулиці Софії Перовської у Шевченківському районі.

ГОЛОСУВАЛИ: «за» - 11, «проти» - 0, «утримались» - 0, не голосували - 1.

ВИРІШИЛИ: підтримати перейменування вулиці Софії Перовської у Шевченківському районі на вулицю Євгенії Мірошниченко та рекомендувати для винесення на громадське обговорення.

3. СЛУХАЛИ: звернення Головного управління державної служби України з надзвичайних ситуацій у м. Києві щодо присвоєння площі на перетині вулиць Маршала Малиновського та Добрининської у Оболонському районі імені Леоніда Телятникова.

ГОЛОСУВАЛИ: «за» - 12, «проти» - 0, «утримались» - 0.

ВИРІШИЛИ: підтримати присвоєння площі на перетині вулиць Маршала Малиновського та Добрининської у Оболонському районі імені Леоніда Телятникова та рекомендувати для винесення на громадське обговорення.

4. СЛУХАЛИ: звернення депутата Київської міської ради Пабата О.В. щодо присвоєння середній загальноосвітній школі № 206 у Святошинському районі імені Леся Курбаса.

ГОЛОСУВАЛИ: «за» - 12, «проти» - 0, «утримались» - 0.

ВИРІШИЛИ: підтримати присвоєння середній загальноосвітній школі № 206 у Святошинському районі імені Леся Курбаса та рекомендувати для винесення на громадське обговорення.

5. СЛУХАЛИ: колективне звернення громадян щодо присвоєння скверу на перетині Стратегічного шосе та проспекту Науки у Голосіївському районі назви «Сквер імені волонтерів АТО».

ГОЛОСУВАЛИ: «за» - 12, «проти» - 0, «утримались» - 0.

ВИРІШИЛИ: підтримати присвоєння скверу на перетині Стратегічного шосе та проспекту Науки у Голосіївському районі назви «Сквер імені волонтерів АТО» та рекомендувати для винесення на громадське обговорення.

II. Про результати громадського обговорення перейменування вулиць міста Києва

6. СЛУХАЛИ: інформацію директора Департаменту суспільних комунікацій, члена комісії Хонди М.П. про результати громадського обговорення перейменування:

- вулиці Миколи Скрипника у Солом'янському районі на вулицю Миколи Лукаша;

- вулиці Павла Дибенка в Оболонському районі на вулицю Сім'ї Шовкоплясів;

- вулиці Павлика Морозова, що знаходиться в межах селища Водогін в Оболонському районі, на вулицю Академіка Оппокова;

- вулиці Профінтерну у Голосіївському районі на вулицю Забайківську;

- вулиці Щелеста Петра у Деснянському районі на вулицю Миколи Плахотнюка;

- провулку Бакинських Комісарів у Дніпровському районі на провулок Василя Сухенка;

- провулку Шаумяна у Шевченківському районі на провулок Сергія Параджанова.

ГОЛОСУВАЛИ: «за» - 12, «проти» - 0, «утримались» - 0.

ВИРІШИЛИ: враховуючи результати громадського обговорення, підтримати перейменування:

- вулиці Миколи Скрипника у Солом'янському районі на вулицю Миколи Лукаша;
- вулиці Павла Дибенка в Оболонському районі на вулицю Сім'ї Шовкоплясів;
- вулиці Павлика Морозова, що знаходиться в межах селища Водогін в Оболонському районі, на вулицю Академіка Оппокова;
- вулиці Профінтерну у Голосіївському районі на вулицю Забайківську;
- вулиці Щелеста Петра у Деснянському районі на вулицю Миколи Плахотнюка;
- провулку Бакинських Комісарів у Дніпровському районі на провулок Василя Сухенка;
- провулку Шаумяна у Шевченківському районі на провулок Сергія Параджанова

та рекомендувати Київському міському голові внести відповідне подання до Київської міської ради.

7. СЛУХАЛИ: інформацію директора Департаменту суспільних комунікацій, члена комісії Хонди М.П. про результати громадського обговорення перейменування вулиці Кіквідзе у Печерському районі на вулицю Михайла Бойчука.

ГОЛОСУВАЛИ: «за» - 10, «проти» - 0, «утримались» - 2.

ВИРІШИЛИ: враховуючи результати громадського обговорення, підтримати перейменування вулиці Кіквідзе у Печерському районі на вулицю Михайла Бойчука та рекомендувати Київському міському голові внести відповідне подання до Київської міської ради.

8. СЛУХАЛИ: інформацію директора Департаменту суспільних комунікацій, члена комісії Хонди М.П. про результати громадського обговорення перейменування вулиці Котовського у Шевченківському та Подільському районах на вулицю Володимира Сальського.

ГОЛОСУВАЛИ: «за» - 11, «проти» - 1, «утримались» - 0.

ВИРІШИЛИ: враховуючи результати громадського обговорення, підтримати перейменування вулиці Котовського у Шевченківському та

Подільському районах на вулицю Володимира Сальського та рекомендувати Київському міському голові внести відповідне подання до Київської міської ради.

9. СЛУХАЛИ: інформацію директора Департаменту суспільних комунікацій, члена комісії Хонди М.П. про результати громадського обговорення перейменування вулиці Лебедєва Миколи у Дніпровському районі на вулицю Іси Мунаєва.

ГОЛОСУВАЛИ: «за» - 7, «проти» - 5, «утримались» - 0.

ВИРІШИЛИ: оскільки пропозиція про перейменування не підтримана 2/3 присутніх членів комісії, питання щодо перейменування вулиці Лебедєва Миколи у Дніпровському районі на вулицю Іси Мунаєва знімається з розгляду.

10. СЛУХАЛИ: інформацію директора Департаменту суспільних комунікацій, члена комісії Хонди М.П. про результати громадського обговорення перейменування проспекту Героїв Сталінграда в Оболонському районі на проспект Славутицький.

ГОЛОСУВАЛИ: «за» - 12, «проти» - 0, «утримались» - 0.

ВИРІШИЛИ: враховуючи результати громадського обговорення, не підтримати перейменування проспекту Героїв Сталінграда в Оболонському районі на проспект Славутицький, у разі надходження нових пропозицій повернутись до питання перейменування проспекту Героїв Сталінграда в Оболонському районі на наступних засіданнях комісії.

III. Про перейменування вулиць міста Києва

11. СЛУХАЛИ: звернення народного депутата України Бурбака М.Ю. щодо перейменування однієї з вулиць Києва на вулицю «Хотинську».

ГОЛОСУВАЛИ: «за» - 12, «проти» - 0, «утримались» - 0.

ВИРІШИЛИ: доопрацювати питання, звернутись до суб'єкта подання з проханням уточнити варіант назви вулиці, з урахуванням історичного обґрунтування необхідності перейменування однієї з вулиць Києва на вулицю «Хотинську».

12. СЛУХАЛИ: звернення Посольства Чеської Республіки в Україні, народних депутатів України Г.Гопко, І.Геращенко, М.Іонової, С.Заліщук, С.Лещенка, М.Найєма, Українського інституту національної пам'яті, громадської ініціативи «Бульвар Вацлава Гавела», Спілки Української молоді в Україні та інших про перейменування бульвару Івана Лепсе на честь видатного чеського діяча, колишнього Президента Чеської Республіки, почесного професора Київського національного університету Вацлава Гавела..

ГОЛОСУВАЛИ: «за» - 11, «проти» - 0, «утримались» - 1.

ВИРІШИЛИ: підтримати перейменування бульвару Івана Лепсе у Солом'янському районі на бульвар Вацлава Гавела та рекомендувати для винесення на громадське обговорення.

13. СЛУХАЛИ: звернення народних депутатів України Ю.Павленка, А.Тетерука, І.Крулька, А.Палатного, Р.Князевича, 90-го окремого аеромобільного батальйону про перейменування вулиці Перспективної у Печерському районі на честь загиблого під час оборони Донецького аеропорту Ігоря Брановицького.

ГОЛОСУВАЛИ: «за» - 12, «проти» - 0, «утримались» - 0.

ВИРІШИЛИ: підтримати перейменування вулиці Перспективної у Печерському районі на вулицю Ігоря Брановицького та рекомендувати для винесення на громадське обговорення.

14. СЛУХАЛИ: звернення депутата Київської міської ради В.Бондаренка та ДП «Антонов» про перейменування вулиці Депутатської у Святошинському районі на честь видатного авіаконструктора, Героя України, почесного громадянина Києва Петра Балабуєва.

ГОЛОСУВАЛИ: «за» - 12, «проти» - 0, «утримались» - 0.

ВИРІШИЛИ: підтримати перейменування вулиці Депутатської у Святошинському районі на вулицю Петра Балабуєва та рекомендувати для винесення на громадське обговорення.

15. СЛУХАЛИ: звернення Міжнародного Товариства Польських Підприємців в Україні щодо перейменування:

- вулиці Мініна у Дніпровському районі на вулицю Станіслава Жолкевського;
- вулиці Пожарського у Дніпровському районі на вулицю Костянтина Острозького.

ГОЛОСУВАЛИ: «за» - 12, «проти» - 0, «утримались» - 0.

ВИРІШИЛИ: доопрацювати питання, звернутись до суб'єкта подання з пропозицією розглянути інші варіанти для перейменування.

IV. Різне.

СЛУХАЛИ: звернення депутата Київської міської ради О.Маляревича про перегляд рішення щодо перейменування бульвару Олексія Давидова на бульвар Ігоря Шамо та перейменування бульвару Олексія Давидова на Венеціанський бульвар або бульвар Леоніда Бикова.

ГОЛОСУВАЛИ: «за» - 0, «проти» - 10, «утримались» - 2.

ВИРІШИЛИ: не підтримати перейменування бульвару Ігоря Шамо на Венеціанський бульвар або бульвар Леоніда Бикова.

Звернення гр. Веремій К.А., Національної спілки журналістів України щодо перейменування вулиці Мельникова у Шевченківському районі на вулицю Вячеслава Веремія.

ГОЛОСУВАЛИ: «за» - 1, «проти» - 6, «утримались» - 5.

ВИРІШИЛИ: не підтримати перейменування вулиці Мельникова у Шевченківському районі на вулицю Вячеслава Веремія.

Співголова комісії В.Бондаренко

Співголова комісії О.Резніков

Секретар комісії Я.Шибанов

Заступник міського голови – секретар Київської міської ради

Березнікову О.І.
Мусі В.В.
Слончаку В.В.

Прошу розглянути проект рішення від 30.05.2016 №08/231-2368/ПР в установленому порядку.

Дутці Л.Я.

Для контролю за проходженням та тиражування.

Юнаковій С.М.

В.ПРОКОПІВ

"30" травня 2016 року
№ 08/231-2368/ПР

08/231-2368/ПР
30.05.2016

УКРАЇНА

ВИКОНАВЧИЙ ОРГАН КИЇВСЬКОЇ МІСЬКОЇ РАДИ
(КИЇВСЬКА МІСЬКА ДЕРЖАВНА АДМІНІСТРАЦІЯ)

вул. Хрещатик,36, м. Київ, 01044, тел. (044) 202 71 29, (044) 202 75 58, факс 202 76 41, e-mail:kmda@kma.gov.ua
Контактний центр міста Києва (044) 15 51 Код ЄДРПОУ 00022527
E-mail для електронних звернень громадян: zvernen@kma.gov.ua

25.05.2016 № 009-109р
*на №*_____ *від* _____

Заступнику міського голови –
секретарю Київської міської ради
Прокопіву В. В.

Шановний Володимире Володимировичу!

Відповідно до Порядку найменування об'єктів міського підпорядкування, присвоєння юридичним особам та об'єктам міського підпорядкування імен (псевдонімів) фізичних осіб, ювілейних та святкових дат, назв і дат історичних подій у місті Києві, затвердженим рішенням Київської міської ради від 13.11.2013 року № 432/9920, у виконавчому органі Київської міської ради (Київській міській державній адміністрації) підготовлено проект рішення Київської міської ради "Про уточнення назв, перейменування вулиць та провулків у місті Києві" (додається).

Просимо дати доручення щодо опрацювання зазначеного проекту профільними комісіями та відповідними підрозділами секретаріату Київської міської ради з метою подальшого їх винесення на розгляд сесії Київради.

На пленарному засіданні проект співдоповідатимуть голова Постійної комісії Київської міської ради з питань місцевого самоврядування, регіональних та міжнародних зв'язків Березніков О.І. та заступник голови Київської міської держаної адміністрації Резніков О.Ю.

Додатки:
- проект рішення Київради на 4 арк.;
- пояснювальна записка на 2 арк.;
- інформація про підсумки громадського обговорення на 3 арк.;
- копія протоколу засідання комісії з питань найменувань на 6 арк.

З повагою

Керівник апарату В. Бондаренко

121964

Хонда
Шибанов 279 55 97

08/231-2261/ПР
19.05.2016

КИЇВСЬКА МІСЬКА РАДА

І СЕСІЯ VIII СКЛИКАННЯ

№ 5

РІШЕННЯ

_____№_____

Проект

Про спорудження пам'ятника «Воїну-добровольцю» в Деснянському районі міста Києва

Відповідно до Закону України «Про місцеве самоврядування в Україні», постанови Кабінету Міністрів України від 08.09.2004 № 1181 «Деякі питання спорудження (створення) пам'ятників і монументів», наказу Державного комітету України з будівництва та архітектури, Міністерства культури і мистецтв України від 30.11.2004 № 231/806, зареєстрованого в Міністерстві юстиції України 15.12.2004 № 1588/10187, з метою вшанування пам'яті та звитяги воїнів-добровольців збройних сил України та добровольчих батальйонів, що дають відсіч збройній агресії Російської Федерації на сході України, Київська міська рада:

ВИРІШИЛА:

1. Спорудити пам'ятник «Воїну-добровольцю» на земельній ділянці за адресою: проспект Володимира Маяковського, 2-2А у Деснянському районі міста Києва.

2. Виконавчому органу Київської міської ради (Київській міській державній адміністрації) здійснити організаційно-правові заходи щодо спорудження пам'ятника «Воїну-добровольцю» на земельній ділянці за адресою: проспект Володимира Маяковського, 2-2А у Деснянському районі міста Києва.

3. Контроль за виконанням цього рішення покласти на постійну комісії Київської міської ради з питань культури, туризму та інформаційної політики та постійну комісію Київської міської ради з питань містобудування, архітектури та землекористування.

Київський міський голова В. Кличко

ПОДАННЯ:

Депутат Київської міської ради П. Кузик

ПОГОДЖЕНО:

Голова постійної комісії Київської міської ради
з питань містобудування, архітектури
та землекористування О. Міщенко

Секретар постійної комісії Київської міської ради
з питань містобудування, архітектури
та землекористування І. Картавий

Голова постійної комісії Київської міської ради
з питань культури, туризму та
інформаційної політики В. Муха

Секретар постійної комісії Київської міської ради
з питань культури, туризму та
інформаційної політики О. Поживанов

Начальник управління правового
забезпечення діяльності
Київської міської ради В. Слончак

Пояснювальна записка
до проекту рішення Київської міської ради
«Про спорудження пам'ятника «Воїну-добровольцю»
в Деснянському районі міста Києва»

1. Обґрунтування необхідності прийняття рішення.

Підставою для розроблення даного проекту рішення є Закон України «Про місцеве самоврядування в Україні», постанова Кабінету Міністрів України від 08.09.2004 № 1181 «Деякі питання спорудження (створення) пам'ятників і монументів», наказ Державного комітету України з будівництва та архітектури, Міністерства культури і мистецтв України від 30.11.2004 № 231/806, зареєстрованого в Міністерстві юстиції України 15.12.2004 № 1588/10187, а також результати громадського обговорення.

2. Мета і завдання прийняття рішення.

Мета прийняття рішення – вшанування пам'яті та звитяги воїнів-добровольців збройних сил України та добровольчих батальйонів, що дають відсіч збройній агресії Російської Федерації на сході України.

3. Загальна характеристика та основні положення проекту рішення.

Проект рішення містить відомості щодо спорудження пам'ятника «Воїну-добровольцю» на земельній ділянці за адресою: проспект Володимира Маяковського, 2-2А у Деснянському районі міста Києва.

4. Стан нормативно-правової бази у даній сфері правового регулювання.

Пункт 41 частини першої статті 26, пункт 1 частини першої статті 59 Закону України «Про місцеве самоврядування в Україні».

Постанова Кабінету Міністрів України від 08.09.2004 № 1181 «Деякі питання спорудження (створення) пам'ятників і монументів».

Наказ Державного комітету України з будівництва та архітектури, Міністерства культури і мистецтв України від 30.11.2004 № 231/806, зареєстрованого в Міністерстві юстиції України 15.12.2004 № 1588/10187

5. Фінансово-економічне обґрунтування.

Не потребує додаткового виділення коштів з місцевого бюджету, оскільки на сьогодні всі заходи, які потребують фінансування, вже здійснені.

6. Прогноз соціально-економічних та інших наслідків прийняття рішення.

Прийняття рішення сприятиме гідному увічненню пам'яті та звитяги воїнів-добровольців збройних сил України та добровольчих батальйонів, що дають відсіч збройній агресії Російської Федерації на сході України, вихованню патріотизму української молоді.

Доповідач – депутат Київради П. М. Кузик.

Депутат Київської міської ради П. Кузик

ПРОТОКОЛ №1 ГРОМАДСЬКОГО ОБГОВОРЕННЯ ЩОДО ВСТАНОВЛЕННЯ ПАМ'ЯТНИКА ДОБРОВОЛЬЦЯМ РОСІЙСЬКО-УКРАЇНСЬКОЇ ВІЙНИ

«27» квітня 2016 року

місто Київ
актова зала приміщення Деснянської районної в місті Києві державної адміністрації за адресою: пр-т. Маяковського, 29

ПРИСУТНІ:

1.1. Ініціатори громадського обговорення щодо встановлення пам'ятника добровольцям російсько-української війни:

1. Кузик Петро Миколайович – депутат Київради від фракції «Свобода», боєць «Карпатської Січі» у складі 93 бригади;
2. Бохняк Володимир Ярославович – депутат Київради від фракції «Свобода»;
3. Буділов Михайло Михайлович – депутат Київради від фракції «Свобода»;
4. Гелевей Олег Іванович – депутат Київради від фракції «Свобода»;
5. Картавий Іван Леонідович – депутат Київради від фракції «Свобода»;
6. Назаренко Володимир Едуардович – депутат Київради від фракції «Свобода»;
7. Попов Денис В'ячеславович – депутат Київради від фракції «Свобода».

1.2. Запрошені особи:

1. Максимов Юрій Степанович – військовий комісар Деснянського району міста Києва;
2. Антощак Оксана Вікторівна – Директору середньої школи №275 імені Володимира Кравчука;
3. Кравчук Сергій Володимирович – батько загиблого героя, офіцера Національної гвардії України;
4. Іллєнко Михайло – режисер, волонтер, громадський діяч;
5. Мартиненко Олександр – боєць батальйону «Донбас», розвідник, поранений, представлений до державної нагороди;
6. Комбель Олег – боєць-доброволець, мешканець Деснянського району міста Києва;
7. отець Дмитрій – Настоятель Свято-Троїцького храму.

1.3. Особи, що взяли участь у проведенні громадського обговорення щодо встановлення пам'ятника добровольцям російсько-української війни шляхом реєстрації відповідно до додатку №1 до протоколу №1 від «27» квітня 2016 року та мали право приймати участь у голосуванні на громадському обговоренні:

«194» особи.

ПОРЯДОК ДЕННИЙ:

1. Про обрання Головуючого та Секретаря Громадського обговорення щодо встановлення пам'ятника добровольцям російсько-української війни (надалі по тексту – Громадське обговорення).
2. Про визначення регламенту проведення Громадського обговорення.
3. Про затвердження проекту пам'ятника добровольцям російсько-української війни.
4. Про визначення місце встановлення пам'ятника добровольцям російсько-української війни.
5. Про визначення назви пам'ятника добровольцям російсько-української війни.

РОЗГЛЯД ПИТАНЬ:

1. Про обрання **Головуючого та Секретаря Громадського обговорення щодо встановлення пам'ятника добровольцям російсько-української війни**

Слухали:

Кузика Петра Миколайовича, який запропонував обрати Головуючим Громадського обговорення Коваленка Сергія Миколайовича, Секретарем Громадського обговорення з правом підрахунку голосів під час голосування на Громадському обговоренні Бондаревську Ірину Славівну.

Голосували:
194 - «за»;
0 - «проти»;
0 -«утримались»
рішення прийнято.

Ухвалили:

обрати Головуючим Громадського обговорення Коваленка Сергія Миколайовича, Секретарем Громадського обговорення з правом підрахунку голосів під час голосування на Громадському обговоренні Бондаревську Ірину Славівну.

2. Про визначення регламенту проведення Громадського обговорення

Слухали:

Коваленка Сергія Миколайовича, який запропонував наступний регламент проведення Громадського обговорення:

5-7 хвилин – виступаючим;

10-15 хвилин – архітектору пам'ятника, ініціаторам Громадського обговорення;

до 3-5 хвилин – для пропозицій та думок.

Голосували:

194 - «за»;

0 - «проти»;

0 -«утримались»

рішення прийнято.

Ухвалили:

регламент проведення Громадського обговорення:

5-7 хвилин – виступаючим;

10-15 хвилин – архітектору пам'ятника, ініціаторам Громадського обговорення;

до 3-5 хвилин – для пропозицій та думок.

3. Про затвердження проекту пам'ятника добровольцям російсько-української війни

Слухали:

Кузика Петра Миколайовича, який запропонував затвердити проект пам'ятника, що буде зроблений з бронзи, висотою 205 см згідно Додатку 2 Протоколу №1 Громадського обговорення щодо встановлення пам'ятника добровольцям російсько-української війни.

Сама ідея скульптури дуже глибока, скульптура добровольцям російсько-української війни концентрує в собі всі якості, всі ті цінності за які бореться Україна в сучасній історії, відповідаючи на виклики і погрози процвітання та незалежності.

Скульптурою добровольцям російсько-української війни ми хочемо передати збірний образ українського не зламного захисника, патріота, який бачив усі жахи війни солдата, у повному військовому спорядженні та який усім своїм виглядом демонструє, що він готовий до боротьби.

Цим пам'ятником ми хочемо вшанувати всіх захисників України у війні з Росією у новітній історії.

Над скульптурою пам'ятника добровольцям російсько-української війни працюють:

Казаченко Богдан, 1989 р.н. - Член молодіжної секції Спілки Художників України. Член і засновник громадської організації «Об'єднання Майстрів Мистецтва України».

Ровенчин Даниїл, 1994 р.н. – Член громадської організації «Об'єднання Майстрів Мистецтва України».

Виступили:

Назаренко Володимир Едуардович, який запропонував підтримати пропозицію Кузика Петра Миколайовича та подякував йому за ініціативу щодо встановлення пам'ятника.

Антощак Оксана Вікторівна зазначила, що адміністрація та батьківський комітет середньої школи №275 імені Володимира Кравчука повністю підтримують ініціативу щодо встановлення пам'ятника.

Ілленко Михайло, який презентував сюжети з фільму «Толока» та запропонував підтримати встановлення пам'ятника.

Мартиненко Олександр, який виступив зі спогадами, що відбувалися на російсько-українській війні, подякував Петру Миколайовичу за ініціативу, запропонував підтримати пропозицію щодо встановлення пам'ятника.

Комбель Олег, який запропонував підтримати пропозицію Кузика Петра Миколайовича.

Кравчук Сергій Володимирович, який висловив подяку Кузику Петру Миколайовичу та запропонував переходити до голосування щодо затвердження пам'ятника добровольцям російсько-української війни.

Голосували:

194 - «за»;

0 - «проти»;

0 -«утрималось»

рішення прийнято.

Ухвалили:

затвердити проект пам'ятника, що буде зроблений з бронзи, висотою 205 см згідно Додатку 2 Протоколу №1 Громадського обговорення щодо встановлення пам'ятника добровольцям російсько-української війни.

4. Про визначення місце встановлення пам'ятника добровольцям російсько-української війни

Слухали:

Кузика Петра Миколайовича, який запропонував визначити місце розташування пам'ятника добровольцям російсько-української війни в Деснянському районі міста Києва, на Троєщині, за адресою: проспект Володимира Маяковського, 2-2А.

Також, Петро Миколайович зазначив, що вже закладено початок пам'яті цих подій сквером з капличкою за адресою: проспект Володимира Маяковського, 2-4.

Голосували:

194 - «за»;

0 - «проти»;

0 -«утримались»

рішення прийнято.

Ухвалили:

визначити місце розташування пам'ятника добровольцям російсько-української війни в Деснянському районі міста Києва, на Троєщині, за адресою: проспект Володимира Маяковського, 2-2А.

5. Про визначення назви пам'ятника добровольцям російсько-української війни

Слухали:

Кузика Петра Миколайовича, який запропонував визначити назву пам'ятника добровольцям російсько-української війни: пам'ятник «Солдату Добровольцю».

Голосували:

194 - «за»;

0 - «проти»;

0 -«утримались»

рішення прийнято.

Ухвалили:

визначити назву пам'ятника добровольцям російсько-української війни: пам'ятник «Солдату Добровольцю».

Протокол №1 від «27» квітня 2016 року Громадського обговорення щодо встановлення пам'ятника добровольцям російсько-української війни складено у двох примірниках.

Невід'ємною частиною Протоколу №1 від «27» квітня 2016 року Громадського обговорення щодо встановлення пам'ятника добровольцям російсько-української війни є реєстр осіб, що взяли участь в Громадському обговоренні щодо встановлення пам'ятника добровольцям російсько-української війни (Додаток 1) та проект пам'ятника добровольцям російсько-української війни (Додаток 2).

Підписи:

Головуючий Громадського обговорення — Коваленко С.М.

Секретар Громадського обговорення — Бойдаревська

Додаток №2 до протоколу №1 від 27 «квітня» 2016 року громадського обговорення щодо встановлення пам'ятника добровольцям російсько-української війни

ПРОЕКТ ПАМ'ЯТНИКА ДОБРОВОЛЬЦЯМ РОСІЙСЬКО-УКРАЇНСЬКОЇ ВІЙНИ

Підписи:

Головуючий Громадського обговорення

Секретар Громадського обговорення

Додаток №1 до протоколу №1 від «27» квітня 2016 року громадського обговорення щодо встановлення пам'ятника добровольцям російсько-української війни

РЕЄСТР ОСІБ, ЩО ВЗЯЛИ УЧАСТЬ У ПРОВОДЕННІ ГРОМАДСЬКОГО ОБГОВОРЕННЯ ЩОДО ВСТАНОВЛЕННЯ ПАМ'ЯТНИКА ДОБРОВОЛЬЦЯМ РОСІЙСЬКО-УКРАЇНСЬКОЇ ВІЙНИ

№ з/п	П.І.Б.	Номер телефону	Підпис
1	Ковальчук С. М	094-949-731	
2	Алексеєв Р.О.	063-888-11-80	
3	Тарасенко М. А.	093-675-18-11	
4	Бондаренко Н.А	093-10-39-702	
5	Ніжик Л. В.	093-26-40-704	
6	Казанченко О.В.	093-018-08-67	
7	Пилип Д. В.	050738-07-22	
8	Гнатюк Т. В	5340177	
9	Колбель О.В	067-2371372	
10	Єфименко Л.А	0502392422	
11	Борисюк	0381763860	
12	Антонюк О.В	0662575655	
13	Дзюба І.Р.	0676041360	
14	Ковбуш С.В.	096-252-26-36	

Ковальчук С.М.
Білобрежка І.С.

15	Фурманюк И.С.	050-152-03-27	
16	Гомира Р.В.	050 322 74 52	
17	Кузьменко Н.Ю.	067 88-13-966	
18	Чирик М.Г.	044-229-14-6	
19	Жабко К.В.	067 505 42 64	
20	Скурская А.О.	540-99-64-192	
21	Северусь Т.И.	050 368 99-52	
22	Гарфёнова Л.А	044-52-67-354	
23	Демидюк Н.О.	097 37 83 16	
24	Акулежко Н.М	516-62-66	
25	Кугер Г.В.	546-66 42	
26	Тихорова Ю.А.	066-480-20-01	
27	Кривицька Т.П	515-27-59	
28	Гаяенко Н.М	098 881 88 19	
29	Завацька О.П	515-14-05	
30	Пономарьова Ю.С.	0[illegible]268 1144	
31	Якименко М.Д	067 309 363 [illegible]	
32	Пономаренко А.Д	515-41-3[illegible]	
33	Приятель Л.В	512-98-[illegible]	
34	Скрипникова А.Р.	0[illegible]07015 16	

Старш. Ковалевко С.М.
Инспектор Бондаревская Л.Г.

35	Ковальчук С.М.	546-03-35	
36	Кобзар Л.С	0675377152	
37	Мосалко Н.В	0675879710	
38	Гора Л.В.	515-50-63	
39	Шакова Н.Т.	546 5074	
40	Дорошенко Н.Ф.	5150225	
41	Ращук Л.М.	515-41-30	
42	Онишок	515-7844	
43	Сова Р.О	515-14-05	
44	Залишевська Н.О	515 13 63	
45	Розванюк Т.В	515 1848	
46	Горобець Г.С.	0671504455	
47	Ростовська М.	0991553265	
48	Будрина А.П	0954580180	
49	Горбачова Ю.Р	0674544498	
50	Рабінко Ф.В	0975267307	
51	Кузьменко А.П.	0632621826	
52	Фалова	0933082245	
53	Рудьковська М.Г.	0931401602	
54	Кириченко А.У.	0955692164	

Ковальчук С.М.

Бондаревська Л.С

55	Курносенко Олесь КНТЕУ	063 108 3946	
56	Сисоєвський Руслан КНТЕУ	-	
57	Пономарова Дарія КНТЕУ	-	
58	Герасименко Ярослав КНТЕУ	-	
59	Чмих Сергій КНТЕУ	-	
60	Часнов Сергій КНТЕУ	-	
61	Захарченко Дарія КНТЕУ	-	
62	Зубович Олександр КНТЕУ	-	
63	Ражинський Лев КНТЕУ	-	
64	Іванов Дмитро КНТЕУ 0939951371		
65	Тетюрка Катерина КНТЕУ	-	
66	Кузьмін Тетяна КНТЕУ	-	
67	Понка Артем КНТЕУ	-	
68	Гранчак Анастасія	0987610457	
69	Шаповалов Олександр	098 [illegible] - 09 - 41	
70	Марутенко О.		
71	Ращупкіна О.О.		
72	Семенченко І.М		
73	Гавриленко Н.П		
74	Бугров І.Б		

Старш. Кваленко С.А.
Бельбарева Л.С.

75	Зінченко А.О	063-82-42-456	
76	Кузьменко А.В.	0977955557	
77	Анастасов Д.А.	063-97-00159	
78	Пенчук В.В.	0636474539	
79	Ткачко Т.М	544-36-63	
80	Ковта М.В.	063-63-99707	
81	Бурдиновська А.О	0502408128	
82	Кобринюк О.В	093-598 36-88	
83	Руденко О.А	093-69-38684	
84	Сайчук А.Е	050-252-94-01	
85	Вечерко Н.М	546-18-81	
86	Гаврошенко Г.Г.	515-21-66	
87	Клименко Олена Вол.	068-727-68-46	
88	Зубченко Марія Ивн.	067-683-74-31	
89	Карпенюк О.С	535-06-59	
90	Сенгерук Л.В	546 41 99	
91	Остапчук А.Е	120 068 7336	
92	Сергієнко Р.О	519-25-19	
93	Москаленко Р.О	519 28 39	
94	Вороней В.Ф	518-04-05	

Підтверджую Іваненко С.М.

Захарченко Л.

95	Кравченко П.Д		
96	Кріпоцький В.В		
97	Сковтень Г.П		
98	Сковтень В.В		
99	Удод І.О		
100	Сковтень Ігорь		
101	Вовко Сергій		
102	Юпатов Олександр		
103	Ковальова О.С.	097 427-19-73	
104	Селезь С.И.	546-60-35	
105	Селезь А.В.	—	
106	Сенчиковка Г.Г.	5 18 85 43	
107	Ремез М.О	5 18 23 13	
108	Чукур Н.П.	5 18 23 13	
109	Остапчук А.Г.	067 383 19 20	
110	Чернезова О.Ф.	067 203 41 00	
111	Шевченко С.М.	097 269 20 00	
112	Чудзь Ю.М	097 153 46 36	
113	Міронченко О.Б.	067 343 77 30	
114	Дедь А.І	097 102 80 81	

Старшина Поваленко С.І.
Бондарев

116	[illegible]	0999420085	
117	[illegible]	0935478170	
118	[illegible]	063-607-62-32	
119	[illegible]	0678991418	
120	[illegible]	0687584558	
121	[illegible]	0931608385	
122	[illegible]	063-955-91-84	
123	[illegible]	0961248161	
124	[illegible]	546-03-31	
125	[illegible]	546-01-54	
126	[illegible]	066-603-06-15	
127	[illegible]	096 971 2564	
128	[illegible]	063 3221313	
129	[illegible]	546-91-68	
130	[illegible]	— " —	
131	[illegible]	0967801215	
132	[illegible]	0677733183	
133	Рубан Р.С.	0988821580	
134	[illegible]	0674404244	
135	[illegible]	0674020306	

[illegible] Шевченко С.М.

[illegible] Бессарабская Т.С.

135	Кашеварін Максим	050-623-25-46	
136	Орішкін Василій	063-659-95-98	
137	Будова Тетяна	0951659512	
138	Ксенчик А.А	0673330120	
139	Дубей Я.Ю	068 182 2686	
140	Орловська О.В	0673477292	
141	Цепанівська Н.А	050 140 36 11	
142	Славка Виктория	0633724409	
143	Яковець Л.В.	093 576-94-95	
144	Сеорін А.Ю.	050 662 16 30	
145	Сигов Є.О.	068-35-55-042	
146	Хабдакин Д.В	0934743442	
147	Заваденко В.Ю.	067-798-4649	
148	Велікін Т.Д	097 36 292-61	
149	Крівошеєв	067 7737-58	
150	Матвійчук О.В	068 60 395	
151	Бабікова Н.Ю.	0 97 075 5688	
152	Кутник Д.О.	098 1348444	
153	Новікова Я.Я	067-[illegible]	
154	Орова А.А.	067-357-57-35	

Опорні Ковален
Бондарев

155	[illegible] В	050-381-19-52	
156	[illegible] Т.	0671356530	
157	[illegible] П.В.		
158	[illegible]	0674906019	
159	[illegible]	097 876-46-85	
160	[illegible]	546-72-65	
161	[illegible]	545-13-67	
162	[illegible]	0676825398	
163	[illegible]		
164	[illegible]	0954302115	
165	[illegible]	0995740177	
166	[illegible]	067-2344890	
167	[illegible]	0965476684	
168	[illegible]	0674421066	
169	[illegible]		
170	[illegible]	067-334-[illegible]	
171	[illegible]	0953817016	
172	[illegible]	0933888303	
173	[illegible] В. З.	0957955547	
174	[illegible]	0970000680	

Секретар [illegible] Ковальченко С.С.

[illegible] Бондаренко Л.С.

175	Тереньченко Г.Г.	0962451089	
176	Тригубенко А.Л.	5480019	
177	Тиленко В.Ф.	0962896279	
178	Тимченко С.А	067139-6591	
179	Сухарський О.В.	0675571119	
180	Трещетка С.В.	0672886716	
181	Мороз О.В.	067365 9981	
182	[illegible]	063-302-00-07	
183	Грязно Ю.Ф	096 359 2938	
184	Гриценко Н.А.	067-547-95-07	
185	Мефинский А.В	0931152236	
186	Кравченко С.Д.	0159 6-[illegible]	
187	Кузик Ф.М	0675[illegible]117	
188	Батченко В.В	050[illegible]76056	

Протокол Ковалевич С.
Секретарь Бондарев

189	[illegible]	5486622 0676630591	
190	Гетманюк Р.В	0965213696	
191	[illegible] А.С.	0935176377	
192	Бобко А.А	062 9925[illegible]	
193	Арнаутов А.О.	0504464104	
194	Олексюк Г.М.	0965458801	

Свідки: Ковальчук С.М.
Бондаренко Т.С.

Заступник міського голови – секретар Київської міської ради

Мусі В.В.
Міщенку О.Г.
Слончаку В.В.

Прошу розглянути проект рішення від 19.05.2016 №08/231-2261/ПР в установленому порядку.

Дутці Л.Я.

Для контролю за проходженням та тиражування.

Юнаковій С.М.
Лазор Л.В.

В.ПРОКОПІВ

"19" травня 2016 року
№ 08/231-2261/ПР

08/231-2261/ПР
19.05.2016

ДЕПУТАТ

КИЇВСЬКОЇ МІСЬКОЇ РАДИ VIII СКЛИКАННЯ

"19" травня 2016 р. № 08/279-047-44

Заступнику Київського міського голови —
Секретарю Київської міської ради
Прокопіву В.В.

Шановний Володимире Володимировичу!

Відповідно до Регламенту Київської міської ради, затвердженого рішенням Київської міської ради від 12.11.2014 р. № 351/351, прошу Вас дати доручення розглянути проект рішення «Про спорудження пам'ятника «Воїну-добровольцю» в Деснянському районі міста Києва» на засіданні постійної комісії Київської міської ради з питань містобудування, архітектури та землекористування, постійної комісії Київради з питань культури, туризму та інформаційної політики.

Додатки:

1. Проект рішення Про спорудження пам'ятника «Воїну-добровольцю» в Деснянському районі міста Києва» (1 арк.);
2. Пояснювальна записка до проекту рішення (1 арк.);
3. Протокол громадського обговорення щодо спорудження пам'ятника «Воїну-добровольцю» в Деснянському районі міста Києва (18 арк.);
4. Електронна версія зазначених документів.

Депутат Київської міської ради П.М. Кузик

08/231-1981/ПР
26.04.2016

13

№6

КИЇВСЬКА МІСЬКА РАДА

І сесія VIII СКЛИКАННЯ

РІШЕННЯ

_____№_____ Проект

Про передачу у безоплатне користування (позичку) релігійній громаді Української греко-католицької церкви парафії Святого Миколая Чудотворця на Аскольдовій могилі у Печерському районі м. Києва Склепу (Хрестовоздвиженської каплиці)

Відповідно до статей 319, 327, 827-829, 833 Цивільного кодексу України, частини п'ятої статті 60 Закону України «Про місцеве самоврядування в Україні», Закону України «Про свободу совісті та релігійні організації», враховуючи звернення релігійної громади Української греко-католицької церкви парафії Святого Миколая Чудотворця на Аскольдовій могилі у Печерському районі м. Києва від 29.01.2016 № 2, Київська міська рада

ВИРІШИЛА:

1. Передати у безоплатне користування (позичку) на строк 2 роки 364 дні релігійній громаді Української греко-католицької церкви парафії Святого Миколая Чудотворця на Аскольдовій могилі у Печерському районі м. Києва Склеп (Хрестовоздвиженської каплиці) площею 35 кв.м, розташованого на території парку «Аскольдова могила», який належать до комунальної власності територіальної громади міста Києва та закріплений на праві господарського відання за комунальним підприємством по утриманню зелених насаджень Печерського району м. Києва.

2. Встановити, що релігійна громада Української греко-католицької церкви парафії Святого Миколая Чудотворця на Аскольдовій могилі у Печерському районі м. Києва здійснює усі дії щодо ефективного використання та збереження майна комунальної власності територіальної громади міста Києва, зазначеного у пункті 1 цього рішення, крім відчуження та передачі у користування третім особам.

3. Комунальному підприємству по утриманню зелених насаджень Печерського району м. Києва в установленому порядку укласти з релігійною громадою Української греко-католицької церкви парафії Святого Миколая Чудотворця на Аскольдовій могилі у Печерському районі м. Києва договір безоплатного користування (позички), передати майно, зазначене у пункті 1 цього рішення, копію договору та акта приймання-передачі надати до Департаменту комунальної власності м. Києва виконавчого органу Київської міської ради (Київської міської державної адміністрації).

4. Контроль за виконанням цього рішення покласти на постійну комісію Київської міської ради з питань власності.

Київський міський голова В. Кличко

Подання:

Заступник голови Київської міської державної адміністрації — М. Поворозник

Директор Департаменту комунальної власності м. Києва — А. Гудзь

29.02.16

Погоджено:

Перший заступник голови Київської міської Державної адміністрації — Г. Пліс

Заступник голови Київської міської державної адміністрації — П. Пантелеєв

Начальник Управління правового забезпечення діяльності Київради — В. Слончак

Керівник апарату — В. Бондаренко

Начальник юридичного управління апарату виконавчого органу Київської міської ради (Київської міської державної адміністрації) — Л. Верес

Голова постійної комісії Київської міської ради з питань власності — Л. Антонєнко

Секретар постійної комісії Київської міської ради з питань власності — С.Артеменко

Голова постійної комісії Київської міської ради з питань культури, туризму та інформаційної політики — В. Муха

Секретар постійної комісії Київської міської ради з питань культури, туризму та інформаційної політики — О. Поживанов

Директор Департаменту міського благоустрою та збереження природного середовища — Д. Білоцерковець

Київське комунальне об'єднання зеленого будівництва та експлуатації зелених насаджень міста «Київзеленбуд» — С. Симонов

Начальник юридичного управління — В. Комарницький

ПОЯСНЮВАЛЬНА ЗАПИСКА

до проекту рішення Київради «Про передачу у безоплатне користування (позичку) релігійній громаді Української греко-католицької церкви парафії Святого Миколая Чудотворця на Аскольдовій могилі у Печерському районі м. Києва Склепу (Хрестовоздвиженської каплиці)»

1.Обгрунтування необхідності прийняття рішення

Відповідно до наказу Головного управління з питань майна від 14.02.2002 № 21 «Про закріплення основних фондів комунальної власності територіальної громади міста Києва» Склеп площею 35,0 кв.м, який розташований на території парку «Аскольдова могила» закріплений на праві господарського відання за комунальним підприємством по утриманню зелених насаджень Печерського району м. Києва.

Враховуючи звернення релігійної громади Української греко-католицької церкви парафії Святого Миколая Чудотворця на Аскольдовій могилі у Печерському районі м. Києва (далі - Релігійна громада) від 29.01.2016 № 2, листи Департаменту міського благоустрою та збереження природного середовища від 12.02.2016 № 064-1131, комунального підприємства по утриманню зелених насаджень Печерського району м. Києва від 12.02.2016 № 01-09-141 та від 04.04.2016 № 01-09-416 , Департаменту культури від 23.02.2016 № 060-1159, Департаментом комунальної власності м. Києва підготовлено даний проект рішення про передачу Релігійній громаді у безоплатне користування (позичку) Склепу (Хрестовоздвиженської каплиці).

2. Мета прийняття рішення

Метою прийняття даного рішення є передача у безоплатне користування (позичку) релігійній громаді Української греко-католицької церкви парафії Святого Миколая Чудотворця на Аскольдовій могилі у Печерському районі м. Києва Склепу (Хрестовоздвиженської каплиці) площею 35,0 кв.м, який розташований на території парку «Аскольдова могила».

3. Загальна характеристика та основні положення проекту рішення

Проект рішення Київської міської ради передбачає передачу у безоплатне користування (позичку) релігійній громаді Української греко-католицької церкви парафії Святого Миколая Чудотворця на Аскольдовій могилі у Печерському районі м. Києва Склепу (Хрестовоздвиженської каплиці) площею 35,0 кв.м, який розташований на території парку «Аскольдова могила».

4. Правові аспекти

Правові підстави встановлені відповідно до статей 319, 327, 827-829, 833 Цивільного кодексу України, частини п'ятої статті 60 Закону України «Про місцеве самоврядування в Україні», Закону України «Про свободу совісті та релігійні організації».

5. Фінансово-економічне обґрунтування

Реалізація даного проекту не потребує матеріальних витрат з боку місцевого бюджету.

6. Позиція заінтересованих органів

Предмет даного проекту рішення Київської міської ради не стосується інтересів інших органів.

7. Регіональний аспект

Даний проект рішення не стосується питання розвитку адміністративно-територіальної одиниці.

8. Прогноз соціально-економічних та інших наслідків прийняття рішення

Реалізація вказаного рішення Київської міської ради забезпечить ефективне використання комунальної власності територіальної громади міста Києва, проведення Релігійною громадою реставраційних робіт Склепу (Хрестовоздвиженської каплиці) та поминальних Богослужінь за спочилих на Аскольдовій могилі і полеглих воїнів.

Директор Департаменту
комунальної власності м. Києва А. Гудзь

Доповідач на пленарному засіданні сесії Київської міської ради: директор Департаменту комунальної власності м. Києва А. Гудзь

ВИКОНАВЧИЙ ОРГАН КИЇВСЬКОЇ МІСЬКОЇ РАДИ
(КИЇВСЬКА МІСЬКА ДЕРЖАВНА АДМІНІСТРАЦІЯ)

ДЕПАРТАМЕНТ КУЛЬТУРИ

бульвар Т.Шевченка, 3, м. Київ, 01004, тел.: (044) 279-61-09, факс: 279-59-64
Код ЄДРПОУ 02231933

23.02.16. № 060-1159
На № _____ від _____

Директору Департаменту
комунальної власності м. Києва
Гудзю А.А.

Шановний Андрію Анатолійовичу!

На лист Департаменту комунальної власності м. Києва від 18.02.2016 № 062/12/90-1654 щодо передачі релігійній громаді Української греко-католицької церкви парафії святого Миколая Мирлікійського Чудотворця на Аскольдовій могилі у Печерському районі міста Києва склепу на території Аскольдової могили на Парковій алеї, в межах відведеної компетенції, повідомляємо наступне.

У Департаменті культури відомості щодо приналежності зазначеного склепу до споруд культового призначення відсутні.

Водночас, враховуючи благодійницьку і милосердницьку роботу Української греко-католицької церкви, наміри релігійної громади щодо здійснення реставраційно-відновлювальних робіт склепу та проведення в ньому поминальних богослужінь за спочилими на Аскольдовій могилі і полеглими воїнами АТО, Департамент культури не заперечує щодо передачі релігійній громаді УГКЦ зазначеного склепу.

З повагою

Директор Д. Попова

Мельник 235-77-77

ПОЯСНЮВАЛЬНА ЗАПИСКА

до проекту рішення Київради «Про передачу у безоплатне користування (позичку) релігійній громаді Української греко-католицької церкви парафії Святого Миколая Чудотворця на Аскольдовій могилі у Печерському районі м. Києва Склепу (Хрестовоздвиженської каплиці)»

1.Обгрунтування необхідності прийняття рішення

Відповідно до наказу Головного управління з питань майна від 14.02.2002 № 21 «Про закріплення основних фондів комунальної власності територіальної громади міста Києва» Склеп площею 35,0 кв.м, який розташований на території парку «Аскольдова могила» закріплений на праві господарського відання за комунальним підприємством по утриманню зелених насаджень Печерського району м. Києва.

Враховуючи звернення релігійної громади Української греко-католицької церкви парафії Святого Миколая Чудотворця на Аскольдовій могилі у Печерському районі м. Києва (далі - Релігійна громада) від 29.01.2016 № 2, листи Департаменту міського благоустрою та збереження природного середовища від 12.02.2016 № 064-1131, комунального підприємства по утриманню зелених насаджень Печерського району м. Києва від 12.02.2016 № 01-09-141 та від 04.04.2016 № 01-09-416 , Департаменту культури від 23.02.2016 № 060-1159, Департаментом комунальної власності м. Києва підготовлено даний проект рішення про передачу Релігійній громаді у безоплатне користування (позичку) Склепу (Хрестовоздвиженської каплиці).

2. Мета прийняття рішення

Метою прийняття даного рішення є передача у безоплатне користування (позичку) релігійній громаді Української греко-католицької церкви парафії Святого Миколая Чудотворця на Аскольдовій могилі у Печерському районі м. Києва Склепу (Хрестовоздвиженської каплиці) площею 35,0 кв.м, який розташований на території парку «Аскольдова могила».

3. Загальна характеристика та основні положення проекту рішення

Проект рішення Київської міської ради передбачає передачу у безоплатне користування (позичку) релігійній громаді Української греко-католицької церкви парафії Святого Миколая Чудотворця на Аскольдовій могилі у Печерському районі м. Києва Склепу (Хрестовоздвиженської каплиці) площею 35,0 кв.м, який розташований на території парку «Аскольдова могила».

4. Правові аспекти

Правові підстави встановлені відповідно до статей 319, 327, 827-829, 833 Цивільного кодексу України, частини п'ятої статті 60 Закону України «Про місцеве самоврядування в Україні», Закону України «Про свободу совісті та релігійні організації».

ВИКОНАВЧИЙ ОРГАН КИЇВСЬКОЇ МІСЬКОЇ РАДИ
(КИЇВСЬКА МІСЬКА ДЕРЖАВНА АДМІНІСТРАЦІЯ)
ДЕПАРТАМЕНТ МІСЬКОГО БЛАГОУСТРОЮ ТА ЗБЕРЕЖЕННЯ ПРИРОДНОГО СЕРЕДОВИЩА
вул. Саксаганського, 143, м. Київ, 01032, тел. (044) 489-50-05, факс 489-33-68, Call-центр (044) 15-51
E-mail:blagodep@kievcity.gov.ua Код ЄДПРОУ 34926981

12.02.16 № 064-1131

на № 2607 від 29.01.2016

Директору Департаменту
Комунальної власності м. Києва
Гудзю А. А.

Шановний Андрію Анатолійовичу!

На виконання доручення від 29.01.2016 № 2607 в управлінні екології та природних ресурсів Департаменту міського благоустрою та збереження природного середовища розглянуто звернення парафії Святого Миколая Мирлікійського Чудотворця на Аскольдовій могилі у Печерському районі міста Києва щодо передачі Церковній громаді Склепу (Хрестовоздвиженської каплиці) та, в межах компетенції, повідомляємо.

Культова споруда (Склеп), про яку йде мова у зверненні, знаходиться на балансі комунального підприємства по утриманню зелених насаджень Печерського району (далі – КП УЗН Печерського району).

За інформацією КП УЗН Печерського району, підприємство не заперечує щодо передачі зазначеної вище культової споруди Церковній громаді Української греко-католицької Церкви парафії Святого Миколая Мирлікійського Чудотворця на Аскольдовій могилі для проведення реставраційних робіт.

З повагою
Виконуючий обов'язки начальника
управління екології та природних ресурсів О. Сібілєва

Явна
425 15 13

12.02.2016

КИЇВСЬКА МІСЬКА ДЕРЖАВНА АДМІНІСТРАЦІЯ

Комунальне підприємство по утриманню зелених насаджень Печерського району

01014, м. Київ, вул. Залізничне шосе,61, тел. 284-86-99

04.04.2016 № 01-09-416

Директору департаменту
комунальної власності м. Києва
А.Гудзю

КП УЗН Печерського району повідомляє, що приміщення (Склеп), що знаходиться на території парку «Аскольдова могила», закріплений за нашим підприємством на праві господарського відання і не є об'єктом охорони культурної спадщини.

Директор Лисенко С.М

Вик.: Щербина О.В
Тел.: 284-85-90

УКРАЇНА
КИЇВСЬКА МІСЬКА ДЕРЖАВНА АДМІНІСТРАЦІЯ

КОМУНАЛЬНЕ ПІДПРИЄМСТВО ПО УТРИМАННЮ ЗЕЛЕНИХ НАСАДЖЕНЬ ПЕЧЕРСЬКОГО РАЙОНУ М. КИЄВА

01014, м.Київ-014, вул.Залізничне шосе,61 телефон: 284-86-99 | інд.П.№033597626550 свідоцтво №37586389 | код 03359760, e.mail: kp_uzn_pr@ukr.net

12.02.16 №01-09-141

На№ _____ від _____

гол. бух. Оленна Василівна 284-85-90

Начальнику управління екології та охорони природних ресурсів Мавлянову Д.Б.

Комунальним підприємством по утриманню зелених насаджень Печерського району м. Києва (далі Підприємство) розглянуто лист від 29.01.2016 року №2 (далі Лист) Релігійної громади Української греко-католицької Церкви парафії Святого Миколая Чудотворця на Аскольдовій могилі у місті Києва (далі Церква) щодо культової споруди Склепу та за розглядом інформуємо наступне.

Дійсно ~~культова~~ споруда Склеп знаходиться біля Церкви та обліковується на балансі Підприємства. Такий статус Склепу регулюється (правове поле) з однієї сторони як комунальне майно, Законом України «Про благоустрій населених пунктів», його підзаконними актами та Статутом Підприємства. З другої сторони, Законом України «Про засудження комуністичного та націонал-соціалістичного (нацистського) тоталітарних режимів в Україні та заборону пропаганди їхньої символіки», Указом Президента України ***«Про невідкладні заходи щодо остаточного подолання негативних наслідків тоталітарної політики колишнього Союзу РСР стосовно релігії та відновлення порушених прав церков і релігійних організацій».***

В зазначених нормативно-правових актах відсутні будь-які норми та порядок утримання і обслуговування культових споруд підприємствами зеленого господарства в тому числі Підприємства у якого відсутні фахівці (священик). Загальна норма з цього існує в біблейських догмах та регулюється у відповідних релігійних конфесіях, парафіях і приходах релігійних громад.

Така колізія правових норм може породити конфлікт у релігійної громади.

Є такі приклади обслуговування культових споруд:

- окремо церквами;
- спільне обслуговування церквою та культурними закладами.

Напевно одинокий приклад такого обслуговування існує на Підприємстві.

Крім того до Підприємства надходив аналогічний лист-запит від Церкви (вих. від 20.07.2015 року №25) на який Підприємство надало вичерпну відповідь в своєму листі від 23.07.2015 року №1- 09-1018, який був спрямований та отриманий Церквою.

На підставі викладеного керуючись нормами права, здоровим глуздом та те що Підприємство не є власником Склепу, тому вирішення питання зазначеного в Листі віднесено цілковито за законом до компетенції місцевих рад зокрема Київської міської ради.

Додаток: копія листа від 23.07.2015р. №01-09-1018 – 1арк.

Директор С. Лисенко

КИЇВСЬКА МІСЬКА ДЕРЖАВНА АДМІНІСТРАЦІЯ

Київське комунальне об'єднання зеленого будівництва та експлуатації зелених насаджень міста "КИЇВЗЕЛЕНБУД"

04053, м. Київ-53, вул. Кудрявська, 23, тел. 272-40-57

16 02 2016 № *14/5 ОЕ 50/2016-285*

На _____ *від* _____

Директорові Департаменту комунальної власності м. Києва Гудзю А.А.

Шановний Андрію Анатолійовичу!

Київське комунальне об'єднання зеленого будівництва та експлуатації зелених насаджень міста «Київзеленбуд» на лист релігійної громади Української греко-католицької Церкви парафії Святого Миколая Чудотворця на Аскольдовій могилі у Печерському районні міста Києва від 29.01.2016 р. № 2 повідомляє про наступне.

Відповідно до Наказу Головного управління з питань майна КМДА № 21 від 14.02.2002 р. склеп площею 35 кв.м., який розташований на території парку «Аскольдова могила», переданий у господарське відання Комунальному підприємству по утриманню зелених насаджень Печерського району міста Києва.

Відповідно до статті 29 Закону України «Про місцеве самоврядування в Україні» виконавчим органам міської ради належить повноваження щодо управління в межах, визначених радою, майном, що належить до комунальної власності відповідних територіальних громад.

Враховуючи вищевикладене, повідомляємо, що до компетенції КО «Київзеленбуд» не належать питання стосовно передачі у господарське відання церковній громаді вказаної споруди.

Разом з тим, надсилаємо Вам лист КП УЗН Печерського району міста Києва від 12.02.2016 р. № 01-09-141, у якому викладені пояснення щодо порушеного питання.

Додаток: копія листа КП УЗН Печерського району міста Києва від 12.02.2016 р. № 01-09-141 на 3 арк. в 1 прим.

З повагою

Перший заступник генерального директора **Є. Кугук**

Мотуз 272-61-82

ДЕПАРТАМЕНТ КОМУНАЛЬНОЇ ВЛАСНОСТІ м. КИЄВА ВИКОНАВЧОГО ОРГАНУ КИЇВСЬКОЇ МІСЬКОЇ ДЕРЖАВНОЇ АДМІНІСТРАЦІЇ
Вх. № 06-2/3735
16 02 16

Української Греко-Католицької Церкви
Києво-Вишгородського Екзархату

парафія Святого Миколая Мирлікійського Чудотворця на Аскольдовій Могилі у місті Києві

ЕДРПОУ 20051904 р/р в грн. 26006001222001
в/р EVR 26005001222002 КФ АТ "УКРІНБАНК" МФО 300250
адреса для листів: 02090, Київ-90, а/с 107, тел: +380504473157

№_2 від 29.01. 2016

Голові Київської міської
Державної Адміністрації
Кличку В.В.

Слава Ісусу Христу!
Шановний Віталію Володимировичу!

Релігійна громада Української греко-католицької Церкви парафії Святого Миколая Чудотворця на Аскольдовій могилі у Печерському районі м. Києва у ювілей 1150 років Хрещення (866р) Київського князя Оскольда іменем Миколая,шановно і з великою надією звертається до Вас з наступним проханням.

Протягом свого служіння з 1992 року, Церква постійно здійснювала утримування, обслуговування та догляд за спорудою – Склепом,родинною усипальницею барона Рудольфа фон Штейгеля, площею 35 кв.м. первісною вартістю 0, 9 тис. грн. і залишковою вартістю 0,2 тис. грн. (далі - Склеп), яка має історичне і міжнародне значення, оскільки Церкву постійно відвідують міжнародні делегації та їх члени в особливості скандинавських країн, в тому числі зазначеної споруди – Склепу.

Крім того, Церковна громада за своїм розкладом проводить поминальні Богослуження в склепі,який освячений в Хрестовоздвиженську каплицю памяті всіх полеглих войнів за Батьківщину,також поіменно поминаються войни які полягли в АТО на Донбасі в сьогоднішні час і похоронених на Аскольдовій могилі, за участю прихожан Церкви.і побратимів..

З невідомих Церковній громаді причин так сталося, що при розподілі державної і комунальної власності Наказом Головного управління з питань майна КМДА №21 від 14.02.02 року зазначений Склеп переданий у господарське відання Комунальному підприємству по утриманню зелених насаджень Печерського району м. Києва (далі - підприємство). .

Церковна громада вважає, враховуючи норми Указу Президента України від 21.03.2002 № 279/2002 «Про невідкладні заходи щодо остаточного подолання негативних наслідків тоталітарної політики колишнього Союзу РСР стосовно релігії та відновлення порушених прав церков і релігійних організацій», статей 793, 827-836 Цивільного кодексу України, ст.. 137 Господарського кодексу України, Закону України «Про свободу совісті та релігійні організації», пункту 30 частини першої статті 26, частини п'ятої ст.. 60 закону України «Про місцеве самоврядування в Україні, що доцільно справедливо та розумно буде, щоб зазначена споруда має бути передана на балансове утримання Церкви.

На підставі наведеного, милостиво просимо Вас надати дозвіл, щодо передачі Церквній громаді Склепу(Хрестовоздвиженської каплиці)у безоплатне безстрокове користування(позичку)на Аскольдовій могилі для проведення реставраційних,збережувальних робіт і молитви поминання за спочилих на Аскольдовій могилі і полеглих войнів у війні(АТО) на Донбасі..

З молитвою та вірою і належною пошаною

Голова церковної Ради
Митрофорний протопресвітер міста Києва
парох

о. Ігор Онишкевич

08/231-2336/ПР
25.05.2016

КИЇВСЬКА МІСЬКА РАДА

I СЕСІЯ VIII СКЛИКАННЯ

№ 7

РІШЕННЯ

_____№_____

ПРОЕКТ

Про реорганізацію державного комунального підприємства «Кінотеатр «Краків»

Відповідно до статей 104, 106, 107 Цивільного кодексу України, статті 59 Господарського кодексу України, пункту 30 частини першої статті 26 Закону України «Про місцеве самоврядування в Україні», Закону України «Про культуру», враховуючи рішення Київської міської ради від 08 жовтня 2015 року № 104/2007 «Про вихід зі складу учасників товариства з обмеженою відповідальністю «Муніципальний театр «Київ» та з метою ефективного використання комунального майна територіальної громади міста Києва, Київська міська рада

ВИРІШИЛА:

1. Реорганізувати державне комунальне підприємство Кінотеатр «Краків» (код ЄДРПОУ 14294057) шляхом перетворення у комунальне підприємство виконавчого органу Київської міської ради (Київської міської державної адміністрації) «Європейський культурний центр Краків».

2. Встановити, що комунальне підприємство виконавчого органу Київської міської ради (Київської міської державної адміністрації) «Європейський культурний центр Краків» є правонаступником майна, всіх прав і обов'язків реорганізованого державного комунального підприємства Кінотеатр «Краків».

3. Виконавчому органу Київської міської ради (Київській міській державній адміністрації):

3.1. Здійснити організаційно-правові заходи згідно з пунктом 1 цього рішення.

3.2. Утворити комісію з реорганізації державного комунального підприємства Кінотеатр «Краків» шляхом перетворення у комунальне підприємство виконавчого органу Київської міської ради (Київської міської державної адміністрації) «Європейський культурний центр Краків».

3.3. Затвердити передавальний акт в установленому порядку.

3.4. Закріпити на праві господарського відання за комунальним підприємством виконавчого органу Київської міської ради (Київської міської державної адміністрації) «Європейський культурний центр Краків» майно

реорганізованого державного комунального підприємства Кінотеатр «Краків».

3.5. Затвердити зміни до Статуту державного комунального підприємства Кінотеатр «Краків».

4. Встановити строк заявлення кредиторами своїх вимог - два місяці з дня оприлюднення повідомлення про рішення щодо реорганізації державного комунального підприємства Кінотеатр «Краків».

5. Визнати таким, що втратило чинність рішення Київської міської ради від 08 грудня 2005 року № 568/3029 «Про передачу в оренду цілісного майнового комплексу державного комунального підприємства кінотеатру «Краків».

6. Офіційно оприлюднити це рішення в газеті Київської міської ради «Хрещатик».

7. Контроль за виконанням цього рішення покласти на постійну комісію Київської міської ради з питань власності та постійну комісію Київської міської ради з питань культури, туризму та інформаційної політики.

Київський міський голова В. Кличко

ПОДАННЯ:

Депутат Київської міської ради О. Маляревич

ПОГОДЖЕНО:

Постійна комісія Київради з питань власності

Голова Л. Антонєнко

Секретар С. Артеменко

Постійна комісія Київради з питань культури, туризму та інформаційної політики

Голова В. Муха

Секретар О. Поживанов

Начальник управління правового забезпечення діяльності Київської міської ради В. Слончак

ПОЯСНЮВАЛЬНА ЗАПИСКА
до проекту рішення Київської міської ради «Про реорганізацію державного комунального підприємства «Кінотеатр «Краків»

1) Обґрунтування необхідності прийняття рішення.

Підставою прийняття цього рішення є рішення Київської міської ради від 08 жовтня 2015 року № 104/2007 «Про вихід зі складу учасників товариства з обмеженою відповідальністю «Муніципальний театр «Київ» та раціональне використання об'єктів права комунальної власності територіальної громади міста Києва.

Мені, як депутату Київської міської ради, мешканцями Дніпровського району було надано доручення виборців щодо забезпечення оптимізації роботи комунального підприємства державне комунальне підприємство Кінотеатр «Краків» та посприяти більш ефективному використанню комунального майна територіальної громади міста Києва й утворення «Європейський культурний центр Краків», який буде повноцінно функціонувати.

2) Мета і завдання прийняття рішення.

Метою даного проекту рішення є ефективне використання комунального майна територіальної громади міста Києва, врегулювання майнових питань, відродження легендарного культурного закладу на лівому березі.

3) Загальна характеристика та основні положення проекту рішення.

Проект рішення складається із преамбули та восьми пунктів.

Пункт 1 пропонує реорганізувати державне комунальне підприємство Кінотеатр «Краків» (код ЄДРПОУ 14294057) шляхом перетворення у комунальне підприємство виконавчого органу Київської міської ради (Київської міської державної адміністрації) «Європейський культурний центр Краків».

Пунктом 2 комунальне підприємство виконавчого органу Київської міської ради (Київської міської державної адміністрації) «Європейський культурний центр Краків» визначається правонаступником майна, всіх прав і обов'язків реорганізованого державного комунального підприємства Кінотеатр «Краків».

Пунктом 3 виконавчому органу Київської міської ради (Київській міській державній адміністрації) пропонується здійснити організаційно-правові заходи згідно з пунктом 1 цього рішення; утворити комісію з реорганізації державного комунального підприємства Кінотеатр «Краків» шляхом перетворення у комунальне підприємство виконавчого органу Київської міської ради (Київської міської державної адміністрації) «Європейський культурний центр Краків»; затвердити передавальний акт в установленому порядку; закріпити на праві господарського відання майно реорганізованого державного комунального підприємства Кінотеатр «Краків», затвердити зміни до Статуту державного комунального підприємства Кінотеатр «Краків».

Пункт 4 встановлює строк заявлення кредиторами своїх вимог - два місяці з дня оприлюднення повідомлення про рішення щодо реорганізації державного комунального підприємства Кінотеатр «Краків».

Пункт 5 пропонує визнати таким, що втратило чинність рішення Київської міської ради від 08 грудня 2005 року № 568/3029 «Про передачу в оренду

цілісного майнового комплексу державного комунального підприємства кінотеатру «Краків».

Пунктом 6 пропонується офіційно оприлюднити це рішення в газеті Київської міської ради «Хрещатик».

Пунктом 7 пропонується покласти контроль за виконанням цього рішення на постійну комісію Київської міської ради з питань власності та постійну комісію Київської міської ради з питань культури та туризму.

4) **Стан нормативно-правової бази у даній сфері правового регулювання.**

Дана сфера правовідносин регулюється Ст 104, 106,107 Цивільного кодексу України; Ст 59 Господарського кодексу України; пункт 30 частини першої Ст 26 Закону України «Про місцеве самоврядування в Україні»; Закон України «Про культуру».

5) **Фінансово-економічне обґрунтування.**

Реалізація вказаного рішення не потребує додаткового фінансування з місцевого бюджету.

6) **Прогноз соціально-економічних та інших наслідків прийняття рішення.**

Прийняття цього рішення дозволить оптимізувати роботу комунального підприємства державне комунальне підприємство Кінотеатр «Краків» і сприятиме більш ефективному використанню комунального майна територіальної громади міста Києва.

7) **Суб'єкт подання проекту рішення.**

Суб'єктом подання даного рішення є депутат Київської міської ради Маляревич О.В.

Доповідач: Депутат Київської міської ради – *Маляревич Олесь Вікторович*

Депутат Київської міської ради **О.МАЛЯРЕВИЧ**

Заступник міського голови –
секретар Київської міської ради

Антонєнку Л.В.
Мусі В.В.
Слончаку В.В.

Прошу розглянути проект рішення від 25.05.2016 №08/231-2336/ПР в установленому порядку.

Дутці Л.Я.

Для контролю за проходженням та тиражування.

Юнаковій С.М.
Лазор Л.В.

В.ПРОКОПІВ

"25" травня 2016 року
№ 08/231-2336/ПР

08/231-2336/ПР
25.05.2016

ДЕПУТАТ

КИЇВСЬКОЇ МІСЬКОЇ РАДИ VIII СКЛИКАННЯ

"25" травня 2016 р. № 08/279/058 – 123

Заступнику міського голови –
секретарю Київради
ПРОКОПІВУ В.В.

Шановний Володимире Володимировичу!

Відповідно до статті 23 Регламенту Київської міської ради, затвердженого рішенням Київської міської ради та прошу Вас забезпечити винесення на розгляд та погодження Київської міської ради проекту рішення Київської міської ради **Про реорганізацію державного комунального підприємства «Кінотеатр «Краків»** за моїм поданням.

Додаток: проект рішення з пояснювальною запискою та додатками на 5 аркушах.

З повагою
Депутат **О. МАЛЯРЕВИЧ**

Виконавець: Ісса Ненсі (0958828888)

Муха к мер 001

КИЇВСЬКИЙ ПАТРІАРХАТ
УКРАЇНСЬКА ПРАВОСЛАВНА ЦЕРКВА

ПАРАФІЯ СВ. МИКОЛИ /ПРИТИСКА/

№8

04071, м. Київ – 74, вул. Хорива, 5-а **Тел: (044) 463-68-53**

«20» квітня 2016 р. Б. № 10

Голові постійної комісії Київської міської ради
з питань культури, туризму та інформаційної політики
В.Мусі

✓ **Копія:** Київському міському голові В. Кличко

щодо надання історичних архівних матеріалів
по «будинку Священика» за адресою вул. Хорива, 5

Шановна Вікторіє В'ячеславівно!

Парафія Святого Миколая (Притиска) Української Православної церкви Київського Патріархату Київської єпархії у Подільському м. Києва (далі - Церква) висловлює Вам свою повагу та на вимогу чергового виїзного засідання постійної комісії Київської міської ради з питань культури, туризму та інформаційної політики від 12.04.2016 року повідомляє наступне.

Релігійна громада неодноразово зверталась до Постійної комісії Київської міської ради з питань культури, до Київського міського голови В.Кличка ще у вересні 2015 року (вхідний КМДА від **03.09.2015р.**) з питання передачі у користування на 49 років Українській Православній церкві Київського Патріархату для розміщення Парафії Святого Миколая (Притиска) «будинку Священика» за адресою вул. Хорива, 5, для Баптистерію, духовної школи, центру роботи з підлітками та молоддю і дотепер це питання не вирішено. За цей період двійчі Настоятель храму доповідав постійній комісії з питань культури, туризму та інформаційної політики та давав відповіді на запитання членів та голови комісії.

Натомість Релігійна громада змушена їздити по архівах, відшуковувати та збирати історичні архівні матеріали та підтвердження, що «будинок Священика» за адресою вул. Хорива, 5 ще у 1996 році, за замірами та кресленнями державного інституту УкрНДІпроектреставрація був двоповерховим і мав **площу 490.0 кв.м.**

Проте балансоутримувач - Київський науково-методичний центром по охороні, реставрації та використанню пам'яток історії, культури і заповідних територій (далі – Центр) передав 04 листопада 2002 року цей же будинок, але вже з іншою площею - 454 кв.м.

Таким чином виникла колізія стосовно метражу будівлі між Центром та Церквою, який вважає, що Церква ніби добудувала певну кількість кв.м. до історичної пам'ятки.

Згідно з історичною довідкою будинок був побудований в 1839р. на кошти релігійної громади і входив до церковної садиби. Це був будинок священика і в ньому була розміщена церковно-парафіяльна школа.

Зауважимо, що Центр на момент передачі не актуалізував плани будівлі, не здійснив обміри та не замовив актуальний Технічний паспорт будівлі станом на 2002 рік.

Відповідно до Акту технічного стану пам'ятки архітектури, складеного на момент передачі від 07 листопада 2002 року, загальний стан будівлі було визнано як незадовільний.

Насправді Церква виконувала вимоги Розділу III Акту технічного стану пам'ятки архітектури (далі –Акт), складеного на момент передачі будинку Церкві, користувач (Церква) повинен був провести всі ремонтно - реставраційні роботи.

Таким чином, за кошти Релігійної громади святого Миколи (Притиска) було проведено лише вказані в Акті реставраційні та ремонтні роботи по відновленню приміщення Баптистерію, духовної школи, центру роботи з підлітками та молоддю.

Складається враження, що Центр цілеспрямовано перешкоджає передачі «будинку Священика» за адресою вул. Хорива, 5 Церкві, вишукуючи нові і нові причини для отримання в користування Релігійною громадою.

Київська міська державна
адміністрація
27.04.2016 № **13278**

Одночасно на вказану адресу почали надходити повідомлення на рекомендовані листи для ТОВ «МАДРИД -85». Виписка про юридичну особу з інтернет-сайту Міністерства юстиції України на Товариство з обмеженою відповідальністю «МАДРИД-85» від 12.04.2016 року, в якій вказано місцезнаходження юридичної особи – м.Київ, вул. Хорива, 5 **додається.**

У випадку нерозгляду, подальшого затягування розгляду цього питання, ми змушені будемо звернутися до прокуратури, на підставі п.5 ст.121 Конституції України та п.2 ч.1 ст.2 Закону України «Про прокуратуру», з відповідним зверненням про порушення державних інтересів. Дії Центру прямо та безпосередньо впливають на існування та функціонування Релігійної громади та порушують її права, визначені положеннями Конституції України.

У зв'язку з вищевикладеним, Церква передає підтверджуючі документи, **згідно переліку нижче і ПРОСИТЬ шановну Комісію** уважно вивчити надані матеріали, архівні довідки та підготувати подання та винести на розгляд сесії Київської міської ради проект рішення щодо передачі у користування на 49 років Українській Православній церкві Київського Патріархату для розміщення Парафії Святого Миколая (Притиска) «будинку Священика» за адресою вул. Хорива, 5.

Додатки: тільки першому адресату.

1. Лист Департаменту комунальної власності м. Києва до релігійної громади Св.Миколи /Притиска/ № 062/12/51/312-11024 від 10/10/2015р. (копія - 1 аркуш)
2. Лист Департаменту комунальної власності м. Києва до Міністерства культури України № 062/12/51/312-12345 від 05/11/2015р. (копія - 1 аркуш)
3. Лист Міністерства культури України до Департаменту комунальної власності м. Києва №83/10/15-16 від 25/01/2016р. (копія - 1 аркуш)
4. Лист державної служби охорони культурної спадщини до релігійної громади №22-992/46 від 03/11/2003р. (копія - 1 аркуш)
5. Лист державної служби охорони культурної спадщини до релігійної громади №22-1885/35 від 25/11/2004р. (копія - 1 аркуш)
6. Проект реконструкції нежилого будинку по вул. Хорива, 5 розроблений проектним інститутом « Укрпроектреставрація» в 1996р. (копія - 49 аркушів)
7. Паспорт опорядження фасаду нежилого будинку по вул. Хорива,5 розроблений Спілкою Архітекторів України «Сенс-індпроект) 2004р. (копія - 22 аркуша)
8. Виписка про юридичну особу з інтернет-сайту Міністерства юстиції України на Товариство з обмеженою відповідальністю «МАДРИД-85» від 12.04.2016 року. (оригінал на 5 аркушах).
9. Копії повідомлень про отримання рекомендованих листів на Товариство з обмеженою відповідальністю «МАДРИД-85» з вказаною адресою Хорива, 5. (на 1 аркуші).

Всього на 82 аркушах.

З повагою,

Настоятель храму прот. **прот. О.Маланяк**

Для вивчення

До № 17.1

ВИКОНАВЧИЙ ОРГАН КИЇВСЬКОЇ МІСЬКОЇ РАДИ
КИЇВСЬКА МІСЬКА ДЕРЖАВНА АДМІНІСТРАЦІЯ

Київський науково-методичний центр по охороні, реставрації та використанню пам'яток історії, культури і заповідних територій

04070, м.Київ-70, вул.Спаська, 12 тел. 425-21-96, прийм. 467-65-99, факс 467-50-58

26.04.16 № 259

На № ..... *від* .....

Постійна комісія Київради
з питань культури, туризму
та інформаційної політики

Київський науково-методичний центр по охороні, реставрації та використанню пам'яток історії, культури і заповідних територій (надалі – Центр) розглянув звернення релігійної громади Святого Миколи (Притиска) парафії Української православної церкви Київського патріархату про передачу у безоплатне користування нежилого будинку за адресою: м. Київ, вул. Хорива, 5, для релігійної громади на строк в 49 років.

Інформуємо, що будинок за адресою: вул. Хорива, 5 є пам'яткою архітектури національного значення (охор. № 879, постанова РМ УРСР від 06.07.1979 № 442). казаний будинок є комунальною власністю територіальної громади міста Києва, знаходиться в оперативному управління Центра.

В процесі розгляду проекту рішення Київської міської ради «Про передачу у безстрокове безоплатне користування (позичку) релігійній громаді Святого Миколи (Притиска) парафії (релігійної громади) Української православної церкви Київського патріархату у Подільському районі м. Києва будинку на вул. Хорива, 5», Центром, як балансоутримувачем зазначеного будинку, встановлено наступне.

Для підготовки проекту рішення Центром була надана інформація про технічні параметри вказаного будинку (загальна площа, балансова вартість, тощо). Згідно наданої інформації загальна площа будинку, що знаходиться на балансі Центру згідно з планами КМ БТІ від 09.12.2002 становить 454, 0 кв. м, що було зазначено в пункті 1 проекту рішення.

Після початку підготовки вищезазначеного проекту рішення Київської міської ради релігійна громада надала нові плани КМ БТІ від 05.11.2012, в яких загальна площа будинку складає 482,8 кв. м, та в технічному паспорті будинку плани поверхів зафіксовано з приміткою «будівля самочинно реконструйована та добудована».

Відповідних проектів по проведенню ремонтно-реставраційних робіт на будівлі до балансоутримувача - Центру не надходило.

На підставі планів КМ БТІ від 05.11.2012 можна зробити висновок, що необхідна документація по законному проведенню та завершенню зафіксованих робіт по реконструкції та добудові вказаного об'єкта нерухомості також відсутня.

Визначення нової конфігурації та площ з планів КМ БТІ від 05.11.2012 повинно бути враховано в проекті рішення Київради, проте зазначення площі будинку з параметрами - 482,8 кв. м (з урахуванням самочинного будівництва) буде свідчити про узаконення всього, що було зроблено релігійною громадою з

порушенням пам'яткоохоронного законодавства та норм реставрації, пристосування пам'ятки, що є комунальною власністю територіальної громади м. Києва та знаходиться на балансі Центру.

Центр в березні 2016 року проінформував Міністерство культури України про дане порушення, звернувся до релігійної громади Святого Миколи (Притиска) Української православної церкви Київського патріархату у Подільському районі м. Києва щодо надання документів, що підтверджують законність проведених перебудов пам'ятки (лист № 155 від 14.03.2016 та 156 від 14.03.2016).

Також по вказаному питанню Центр звернувся до Департаменту державної архітектурно-будівельної інспекції у м. Києві.

На підставі викладеного, вважаємо за доцільне зобов'язати релігійну громаду надати документи, які підтверджують правомірність проведення перебудов на пам'ятці національного значення, зокрема:

- науково-проектну документацію на проведення ремонтно-реставраційних робіт на вказаний об'єкт культурної спадщини, погоджений в установленому законодавством порядку;
- дозвіл на виконання ремонтно-реставраційних робіт;
- охоронний договір на вказану пам'ятку.

У випадку невиконання даних дій Центр, як балансоутримувач пам'ятки, не може надати погодження на передачу будівлі-пам'ятки національного значення в користування релігійній громаді Святого Миколи (Притиска) парафії Української православної церкви Київського патріархату.

Крім того, з метою повного та об'єктивного розгляду вказаного питання при підготовці проекту зазначеного рішення Київської міської ради вважаємо за доцільне залучити фахівців Департаменту з питань державного архітектурно-будівельного контролю міста Києва та Департаменту містобудування та архітектури виконавчого органу Київської міської ради (КМДА).

Додатки:

1. Листи Центру №№ 154-156 – на 3 арк;
2. Листи Департаменту культури №№ 060-5882, 060-5104, 060-2525 – на 5 арк.;
3. Акти візуального обстеження технічного стану від 16.01.2016 та 08.10.2015 – на 7 арк..

З повагою

В.о. генерального директора Прокопенко І.В.

Мірошниченко Л.Є., Черненко .І.І., Кучеренко Т.О., Астаф'єв В.В. 467-65-99

155
14.03.

Міністерство культури України
01601 м. Київ, вул. І. Франка, 19

У Київському науково-методичному центрі по охороні, реставрації та використанню пам'яток історії,культури і заповідних територій, на балансі якого знаходиться будинок на вул. Хорива, 5 опрацьовано проект рішення Київської міської ради «Про передачу у безстрокове безоплатне користування (позичку) релігійній громаді Святого Миколи (Притиска) парафії (релігійної громади) Української православної церкви Київського патріархату у Подільському районі м. Києва будинку на вул. Хорива, 5».

Для підготовки проекту рішення Київським науково-методичним центром по охороні, реставрації та використанню пам'яток історії,культури і заповідних територій була надана інформація про технічні параметри вказаного будинку (загальна площа, балансова вартість, тощо). Згідно наданої інформації загальна площа будинку, що знаходиться на балансі Центру згідно з планами КМ БТІ становить 454, 0 кв. м., що вказано в пункті 1 рішення.

Після початку підготовки вищезазначеного проекту рішення Київської міської ради релігійна громада надала нові плани КМ БТІ, в яких загальна площа будинку складає 482,8 кв. м. В новому технічному паспорті будинку плани поверхів зафіксовано з приміткою «будівля самочинно реконструйована та добудована».

Будинок за адресою: вул. Хорива, 5 є пам'яткою архітектури національного значення (охор. № 879, постанова РМ УРСР від 06.07.79 № 442.

Визначення нових площ з планів КМ БТІ повинно бути враховано в проекті рішення Київради.

Проте, їх визнання є узаконенням всього, що було зроблено релігійною громадою з порушенням правил реставрації, пристосування пам'ятки та правил проведення реконструкції будівлі, що є комунальною власністю м. Києва та знаходиться на балансі Центру.

Враховуючи викладене, просимо в межах повноважень застосувати засоби впливу на користувача будинку-пам'ятки – релігійну громаду Святого Миколи (Притиска) парафії Української православної церкви Київського патріархату у Подільському районі м. Києва.

Додаток:
1.Проект рішення Київської міської ради «Про передачу у безстрокове безоплатне користування (позичку) релігійній громаді Святого Миколи (Притиска) парафії (релігійної громади) Української православної церкви Київського патріархату у Подільському районі м. Києва будинку на вул. Хорива, 5».

В. о. генерального директора І. Прокопенко

вик. Осико О.О. Кучеренко Т. О.
тел. 467-65-87

156
14.03.16

Релігійна громада Святого Миколи (Притиска)
парафії Української православної церкви
Київського патріархату
04071, м. Київ, вул. Хорива, 5-а

У Київському науково-методичному центрі по охороні, реставрації та використанню пам'яток історії, культури і заповідних територій, на балансі якого знаходиться будинок на вул. Хорива, 5, розглянуто проект рішення Київської міської ради «Про передачу у безстрокове безоплатне користування (позичку) релігійній громаді Святого Миколи (Притиска) парафії (релігійної громади) Української православної церкви Київського патріархату у Подільському районі м. Києва будинку на вул. Хорива, 5».

Для підготовки проекту рішення Київським науково-методичним центром по охороні, реставрації та використанню пам'яток історії,культури і заповідних територій (надалі – Центр) була надана інформація про технічні параметри вказаного будинку (загальна площа, балансова вартість, тощо). Згідно наданої інформації загальна площа будинку, що знаходиться на балансі Центру згідно з планами КМ БТІ становить 454, 0 кв. м, що вказано в пункті 1 рішення.

Релігійна громада надала нові плани КМ БТІ, в яких загальна площа будинку складає 482,8 кв. м. В новому технічному паспорті будинку плани підвалу, 1-го та 2-го поверхів зафіксовано з приміткою «будівля самочинно реконструйована та добудована».

Будинок за адресою: вул. Хорива, 5 є пам'яткою архітектури національного значення (охор. № 879, постанова РМ УРСР від 06.07.79 № 442.

Визначення нових площ з планів КМ БТІ повинно бути враховано в проекті рішення Київради.

Проте, їх визнання є узаконенням всього, що було зроблено релігійною громадою з порушенням правил реставрації, пристосування пам'ятки та правил проведення реконструкції будівлі, що є комунальною власністю м. Києва та знаходиться на балансі Центру.

Враховуючи викладене, Центр як балансоутримувач просить надати всі необхідні документи для узаконення проведених перебудов будівлі із визначенням нових площ.

В. о. генерального директора І. Прокопенко

вик. Осико О.О. Кучеренко Т. О.
тел. 467-65-87

154
14.03.16

Департамент комунальної власності м. Києва
виконавчого органу Київської міської ради
(Київської міської державної адміністрації)
01001м. Київ, вул. Хрещатик, 10

У Київському науково-методичному центрі по охороні, реставрації та використанню пам'яток історії,культури і заповідних територій, на балансі якого знаходиться будинок на вул. Хорива, 5, розглянуто проект рішення Київської міської ради «Про передачу у безстрокове безоплатне користування (позичку) релігійній громаді Святого Миколи (Притиска) парафії (релігійної громади) Української православної церкви Київського патріархату у Подільському районі м. Києва будинку на вул. Хорива, 5».

Для підготовки проекту рішення Київським науково-методичним центром по охороні, реставрації та використанню пам'яток історії,культури і заповідних територій була надана інформація про технічні параметри вказаного будинку (загальна площа, балансова вартість, тощо). Згідно наданої інформації загальна площа будинку, що знаходиться на балансі Центру згідно з планами КМ БТІ становить 454, 0 кв. м., що вказано в пункті 1 рішення.

Після початку підготовки вищезазначеного проекту рішення Київської міської ради релігійна громада надала нові плани КМ БТІ, в яких загальна площа будинку складає 482,8 кв. м. В новому технічному паспорті будинку плани поверхів зафіксовано з приміткою «будівля самочинно реконструйована та добудована».

Будинок за адресою: вул. Хорива, 5 є пам'яткою архітектури національного значення (охор. № 879, постанова РМ УРСР від 06.07.79 № 442.

Визначення нових площ з планів КМ БТІ повинно бути враховано в проекті рішення Київради, проте визнання їх є узаконенням всього, що було зроблено релігійною громадою з порушенням правил реставрації, пристосування пам'ятки та правил проведення реконструкції будівлі, що є комунальною власністю м. Києва та знаходиться на балансі Центру.

Центр проінформував Міністерство культури України та звернувся до релігійної громади Святого Миколи (Притиска) Української православної церкви Київського патріархату у Подільському районі м. Києва щодо надання документів, що підтверджують законність проведених перебудов будівлі.

В. о. генерального директора І. Прокопенко

вик. Осико О.О.Кучеренко Т. О.
тел. 467-65-87

060-5882
27.10.15

Департамент комунальної власності
м. Києва

На запит від 30.09.2015 №062/12/51/312-10925 щодо виконання доручення заступника голови Київської міської державної адміністрації Радуцького М.Б. від 07.09.2015 №28079 на опрацювання звернення релігійної громади парафії Св. Миколая (Притиска) Української православної церкви Київського патріархату про надання документів на будинок за адресою: м. Київ, вул. Хорива, 5, повідомляємо наступне.

Паспорт на пам'ятку національного значення в Департаменті культури відсутній.

Охоронний договір на пам'ятку не укладено.

Відповідно до ЗУ «Про охорону культурної спадщини» повноваження щодо погодження відчуження та надання в користування пам'яток національного значення відносяться до Міністерства культури України.

Надаємо наступні документи:

- плани БТІ;
- акт візуального обстеження об'єкту культурної спадщини № 04/ох від 14.01.2014 з фотофіксацією;
- план місцезнаходження земельної ділянки (масштаб 1:2000), памятка знаходиться на території Державного історико-архітектурного заповідника «Стародавній Київ», додаткові охоронні зони не визначено;
- довідка про балансову вартість будинку.

Заступник директора
Департаменту - начальник Управління
збереження історичного середовища та
охорони об'єктів культурної спадщини С. Груздо

Виконавець: Кучеренко Т. 425-21-96
Книш О.

11.04.2016
№ 060-2525

Директору Департаменту комунальної власності виконавчого органу Київської міської ради (Київської міської державної адміністрації)
Гудзю А.А.

Шановний Андрію Анатолійовичу!

Департамент культури виконавчого органу Київської міської ради (Київської міської державної адміністрації) розглянув звернення релігійної громади Святого Миколи (Притиска) парафії Української православної церкви Київського патріархату про передачу у безоплатне користування нежилого будинку за адресою: м. Київ, вул. Хорива, 5, для релігійної громади на строк в 49 років та повідомляє наступне.

Департаментом культури та балансоутримувачем зазначеного будинку — Київським науково-методичним центром по охороні, реставрації та використанню пам'яток історії,культури і заповідних територій (надалі – Центр) було розглянуто підготовлений проект рішення Київської міської ради «Про передачу у безстрокове безоплатне користування (позичку) релігійній громаді Святого Миколи (Притиска) парафії (релігійної громади) Української православної церкви Київського патріархату у Подільському районі м. Києва будинку на вул. Хорива, 5».

Для підготовки проекту рішення Центром була надана інформація про технічні параметри вказаного будинку (загальна площа, балансова вартість, тощо). Згідно наданої інформації загальна площа будинку, що знаходиться на балансі Центру згідно з планами КМ БТІ становить 454, 0 кв. м., що вказано в пункті 1 рішення.

Після початку підготовки вищезазначеного проекту рішення Київської міської ради релігійна громада надала нові плани КМ БТІ, в яких загальна площа будинку складає 482,8 кв. м. В новому технічному паспорті будинку плани поверхів зафіксовано з приміткою «будівля самочинно реконструйована та добудована».

Будинок за адресою: вул. Хорива, 5 є пам'яткою архітектури національного значення (охор. № 879, постанова РМ УРСР від 06.07.79 № 442).

Визначення нових площ з планів КМ БТІ повинно бути враховано в проекті рішення Київради, проте визнання їх є узаконенням всього, що було зроблено

релігійною громадою з порушенням пам'яткоохоронного законодавства та норм реставрації, пристосування пам'ятки та правил проведення реконструкції будівлі, що є комунальною власністю м. Києва та знаходиться на балансі Центру.

Центр в березні 2016 року проінформував Міністерство культури України про дане порушення, звернувся до релігійної громади Святого Миколи (Притиска) Української православної церкви Київського патріархату у Подільському районі м. Києва щодо надання документів, що підтверджують законність проведених перебудов пам'ятки.

На підставі викладеного, вважаємо за доцільне зобов'язати релігійну громаду виконати обов'язкові дії в частині пам'яткоохоронного законодавства, а саме:

- розробити та затвердити належним чином передбачену науково-проектну документацію на виконання реставраційних робіт;
- отримати дозвільну документацію на виконання даних робіт;
- отримати нові плани КМ БТІ.

В випадку невиконання даних дій Департамент культури та Центр, як балансоутримувач пам'ятки, не можуть надати погодження на передачу будівлі-пам'ятки національного значення в користування релігійній громаді Святого Миколи (Притиска) парафії Української православної церкви Київського патріархату.

З повагою

Заступник директора Департаменту
- начальник Управління збереження
історичного середовища та охорони
об'єктів культурної спадщини С.Груздо

ВИКОНАВЧИЙ ОРГАН КИЇВСЬКОЇ МІСЬКОЇ РАДИ
(КИЇВСЬКА МІСЬКА ДЕРЖАВНА АДМІНІСТРАЦІЯ)

ДЕПАРТАМЕНТ КУЛЬТУРИ

бульвар Т.Шевченка, 3, м. Київ, 01004, тел.: (044) 279-61-09, факс: 279-59-64
Код ЄДРПОУ 02231933

25.09.2015 № 060-5104

*на вх.*_____ *від* _____

Директору Департаменту комунальної
власності м. Києва
Гудзю А.А.

Шановний Андрію Анатолійовичу!

За дорученням заступника голови Київської міської державної адміністрації Г. Старостенко від 04.09.2015 р. № 28079 у Департаменті культури виконавчого органу Київської міської ради (Київської міської державної адміністрації) звернення релігійної громади святого Миколи (Притиска) парафії Української Православної церкви Київського Патріархату від 03.09.2015 № 10 стосовно передачі будівлі за адресою: вул. Хорива, 5 у безоплатне користування вказаній релігійній громаді опрацьовано.

В межах своїх повноважень інформуємо, що будинок за адресою: вул. Хорива, 5 закріплений на праві оперативного управління за Київським науково-методичний центром по охороні, реставрації та використанню пам'яток історії, культури і заповідних територій, є пам'яткою архітектури національного значення (охор. № 879, постанова РМ УРСР від 06.07.79 № 442) та розташований на території Державного історико-архітектурного заповідника «Стародавній Київ».

Будинок збудований у 1838 році за проектом архітектора Станзані. Розташований в садибі, що належала Притисько-Микільській церкві. Первісне призначення – житловий будинок причту з парафіяльною школою.

Відповідно до розпорядження Київської міської державної адміністрації від 21.04.1999 № 598 будинок на вул. Хорива, 5 згідно з договором від 04.11.2002 № 08/2002 переданий у безоплатне користування Парафії святого Миколая (Притиска) терміном на 10 років під Баптистерій, духовну школу, центр роботи з підлітками та молоддю. Проте, протягом дії зазначеного договору релігійна громада не уклала з органом охорони культурної спадщини охоронний договір на пам'ятку.

Після закінчення терміну дії зазначеного договору 21.04.2012 року, балансоутримувачем були направлені повідомлення про необхідність вирішення питання подальшої експлуатації будівлі. Департаментом комунальної власності міста Києва були запропоновані стандартні умови договору оренди, що на той час складало 2 роки, релігійна громада на ці умови не погодилась.

Релігійна громада за свої кошти провела реабілітаційні роботи на пам'ятці. На сьогоднішній день приміщення будинку використовуються лише на першому поверсі під недільну школу тільки у неділю на декілька годин. Другий поверх не експлуатується.

Питання передачі будинку за адресою: вул. Хорива, 5 в безоплатне користування релігійній громаді, який є комунальною власністю міста Києва, відноситься до повноважень власника.

В разі вирішення Київською міською радою питання про передачу будинку в користування релігійній громаді, Департамент культури не заперечуватиме, за умови укладання охоронного договору з уповноваженим органом у сфері охорони культурної спадщини (ст. 25 Закону України „Про охорону культурної спадщини").

Заступник директора
Департаменту - начальник Управління
збереження історичного середовища та
охорони об'єктів культурної спадщини С. Груздо

Вик Кучеренко Т. тел. 467-65-87

А К Т

візуального обстеження технічного стану об'єкта (пам'ятки) культурної спадщини

№ 05-тс від 16.01.2016

Будинок причту, сучасна назва «Будинок житловий» 1838р.
Архітектура.
Національного значення.
Постанова Ради Міністрів УРСР від 06.09.19793 № 442.
Охоронний № 879.

Ми, що підписалися нижче, представники Державного історико-архітектурного заповідника «Стародавній Київ» (далі – ДІАЗ «Стародавній Київ»), структурного підрозділу Київського науково-методичного центру по охороні, реставрації та використанню пам'яток історії, культури і заповідних територій, в особі: завідуючого відділу охорони заповідної території Кравченка В.В., головного фахівця відділу охорони заповідної території Сонця М.М., головного фахівця відділу вивчення пам'яток Недопака-Никитенко Н.О. склали дійсний акт про те, що 16.01.2016 р. нами було проведено візуальне обстеження зовнішнього технічного стану будинку причту, сучасна назва «Будинок житловий» 1838р. за адресою: Україна, м. Київ, Подільський р-н вул. Хорива, 5.

У результаті огляду пам`ятки встановлено:

ТЕХНІЧНИЙ СТАН ПАМ'ЯТКИ КУЛЬТУРНОЇ СПАДЩИНИ:

1. Загальний стан об'єкта пам`ятки культурної спадщини - пам'ятка знаходиться в задовільному стані, доглядається користувачем належним чином. Відмостки з боку головного та бокового фасадів мають асфальтове покриття, з боку дворового – викладені фігурними елементами мощення. Стіни, фасадів цегляні, потиньковані, пофарбовані, колір – жовтий, цоколі цегляні потиньковані, пофарбовані, організовано водостічну систему: ринви по периметру споруди з стічними трубами по кутах та посередині фасадів, дах перекритий оцинкованим листовим залізом, непошкоджений, охоронна дошка встановлена на фасаді.

Побудований на червоній лінії забудови пл. Житньоторзької з церквою Миколи Притиска (св. Миколи Мірлікійського),в садибі, що належала цьому храму. Споруджений за проектом архітектора Л. Станзані, бічні і дворову прибудови зроблено у 2-й пол. 19 ст.

Первісне планування поверхів анфіладне. Двоповерховий з підвалом, тинькований, у плані прямокутний. Дах чотирисхилийз бляшаною покрівлею . Планування анфіладного та коридорного типів. Вхід - у дворовій прибудові, де розташовано сходи на верхній поверх. Перекриття пласкі дерев'яні, над підвалом - цегляні склепінчасті. Побудований у формах, близьких до взірцевих класицистичних фасадів. Композиція чолового фасаду, центральну частину якого виділено розкріповкою, симетрична. Бічні частини на рівні першого поверху рустовано. Гладеньку площину верхнього поверху прорізано п'ятьма прямокутними вікнами, увінчаними сандриками, та розчленовано підвіконним гуртом.
Будинок - зразок житлової архітектури Подолу 1-ї пол. 19 ст.

3. Відомості про реставраційні та інші роботи, які були проведені на об'єкті (пам'ятці) культурної спадщини (за наявності) – інформація відсутня.
4. Стан території - Прилегла територія впорядкована доглядається належним чином, має задовільний зовнішній вигляд.

5. Додатки (Фотофіксація пам'ятки, вказаних приміщень) на 3 арк.

Начальник відділу
охорони заповідної території _____ В. Кравченко

Головний фахівець відділу
охорони заповідної території _____ М. Сонець

Головний фахівець відділу
вивчення пам`яток _____ Н. Недопака-Никитенко

Фото 5.
«Будинок житловий 1838 р.».
Хорива, 5.
Дах пам'ятки.
ДІАЗ «Стародавній Київ» Акт № 05-тс від 16.01.2016

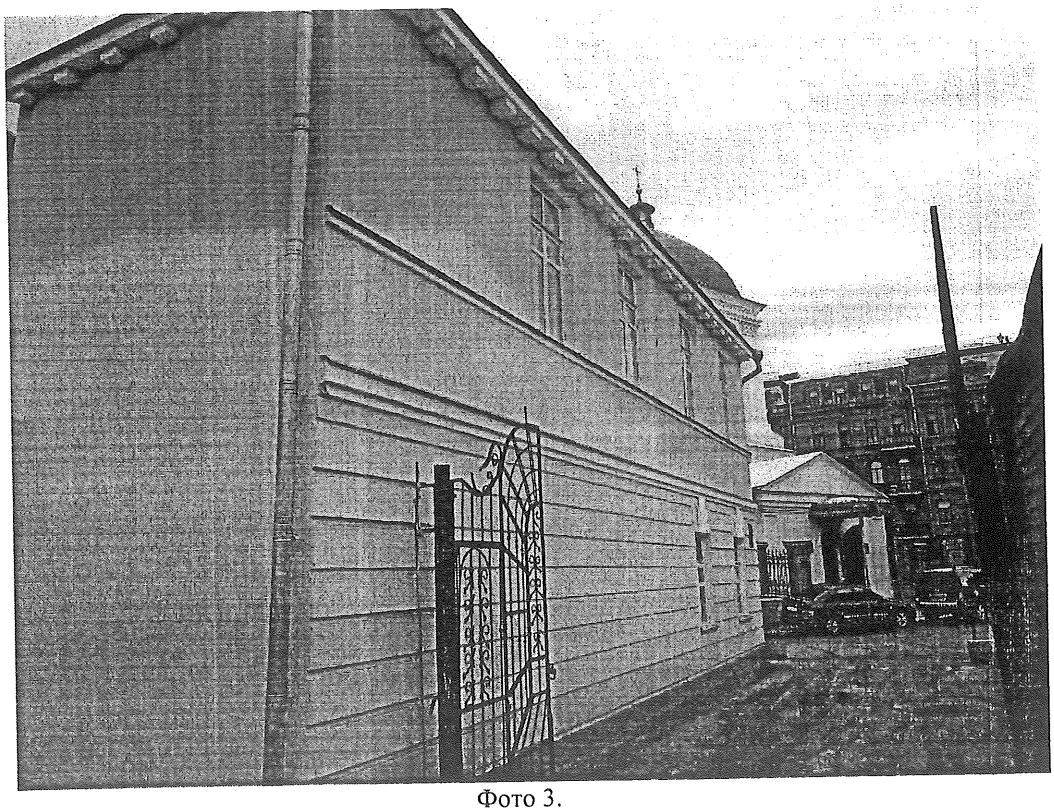

Фото 3.
«Будинок житловий 1838 р.».
Хорива, 5.
Боковий фасад з металевими воротами.
ДІАЗ «Стародавній Київ» Акт № 05-тс від 16.01.2016

Фото 4.
«Будинок житловий 1838 р.».
Хорива, 5.
Внутрішньо дворовий фасад.
ДІАЗ «Стародавній Київ» Акт № 05-тс від 16.01.2016

Фотофіксація:

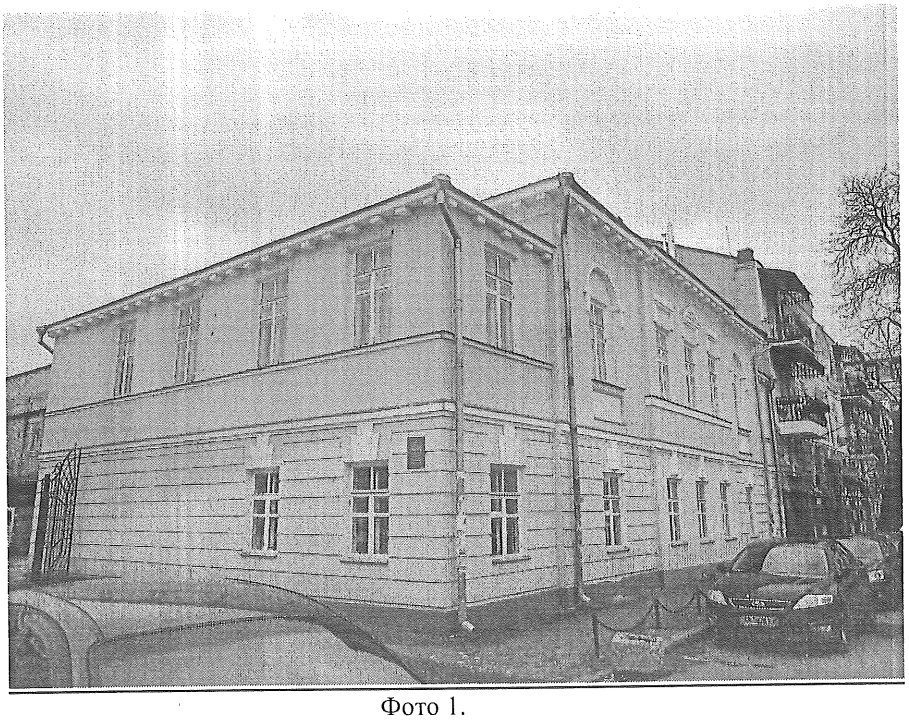

Фото 1.
«Будинок житловий 1838 р.**».**
Хорива, 5.
Загальний вигляд пам'ятки .
ДІАЗ «Стародавній Київ» Акт № 05тс від 16.01.2016

Фото 2.
«Будинок житловий 1838 р.**».**
Хорива, 5.
Охоронна дошка.
ДІАЗ «Стародавній Київ» Акт № 05-тс від 16.01.2016

АКТ
технічного стану пам'ятки архітектури та містобудування
(охоронний №879, постанова Ради Міністрів УРСР від 06.09.79 № 442)

Ми, що нижче підписалися, представники Київського науково-методичного центру по охороні, реставрації та використанню пам'яток історії, культури і заповідних територій (надалі – Центр) в особі заступника генерального директора Центру з пам'яткоохоронної роботи Астаф'єва Віктора Володимировича, завідувача відділом використання майна та оренди Кучеренко Тетяни Олегівни, головного фахівця відділу використання майна та оренди Центру Осико Ольги Олегівни склали цей акт про те, що нами 08.10.2015 було проведено візуальне обстеження технічного стану нежитлових приміщень першого та другого поверхів пам'ятки архітектури і містобудування національного значення загальною площею 454,0 кв. м за технічною адресою: вул. Хорива, 5 літ. А.

У результаті огляду пам`ятки встановлено:

Побудована по червоній лінії забудови пл. Житньоторзької з церквою Миколи Притиска (св. Миколи Мірлікійського), в садибі, що належала цьому храму. Споруджена за проектом архітектора Л. Станзані, у формах, близьких до класицизму. Двоповерхова з підвалом, тинькована, у плані прямокутна. Являється зразком житлової архітектури Подолу 1-ї пол. 19 ст.

Технічний стан пам'ятки:

1. Загальний стан пам'ятки: на пам'ятці користувачем проведені ремонтно-реставраційні роботи;

а) стан зовнішніх архітектурно-конструктивних елементів пам'ятки: при проведенні робіт будівельних робіт користувачем були самочинно прибудовані приміщення на 1-му та 2-му поверхах до бічного фасаду будинку, а також закладені цеглою дерев'яні стіни галерей бокового фасаду на 1 -му поверсі з боку двору;

б) фундаменти: цегляні, стрічкові, стан – задовільний;

в) цоколі та відмостки біля них: відмостки з боку головного та бокових фасадів мають асфальтове покриття, з боку дворового – викладені фігурними елементами мощення;

г) стіни: цегляні, потиньковані, пофарбовані, колір – жовтий, цоколі цегляні потиньковані, пофарбовані;

д) дах (крокви, покрівля, водозливні ринви і труби): організовано водостічну систему: ринви по периметру споруди з стічними трубами по кутах та посередині фасадів, дах чотиперекритий оцинкованим листовим залізом, непошкоджений, стан – задовільний;

е) бані, шатра, їх конструкції та покриття: немає;

ж) зовнішні декоративні оздоблення (облицювання, пофарбування, різні прикраси, карнизи, колони, пілястри, живопис на фасадах): Композиція чолового фасаду, центральну частину якого виділено розкріповкою, симетрична. Бічні частини на рівні першого поверху рустовано. Гладеньку площину верхнього поверху прорізано п'ятьма прямокутними вікнами, увінчаними сандриками, та розчленовано підвіконним гуртом. На головному фасаді встановлена охоронна дошка.

3. Стан внутрішніх архітектурно-конструктивних і декоративних елементів вказаної пам'ятки:

а) загальний стан: В приміщеннях проведені ремонтно-реставраційні роботи. Системи тепло –, електропостачання, в приміщеннях підключені до міських мереж, водопостачання та каналізації – частково.;

б) перекриття: пласкі, дерев'яні, стан – задовільний;

в) стелі: потиньковані, загальний стан – задовільний;

г) підлоги:покриття з лінолеуму, частково керамічна плитка, стан – задовільний

д) стіни: цегляні, загалом обклеєні шпалерами, стан – задовільний;

е) стовпи, колони: немає;

ж) двері та вікна: вікна з дерев`яним заповненням, на 1-му з металопластику, стан – задовільний; вхідні двері – дерев'яні, стан – задовільний, внутрішні дерев'яні, решта – металеві, стан – задовільний;

з) сходи: внутрішні – дерев'яні, стан – задовільний

і) внутрішнє декоративне оздоблення, живопис, предмети прикладного мистецтва: немає.

4. Прилегла до пам'ятки територія впорядкована.

Заступник генерального директора В. Астаф'єв

Завідувач відділом Т.Кучеренко

Головний фахівець О. Осико

08.10.2015

Громадська організація «Діти війни столиці України»

Україна, 02081, м. Київ, вул. Здолбунівська, 6
п/р 2600230088450 у ДВ ПАТ«ОЩАДБАНК» м. Києва, МФО 322669, код ЄДРПОУ 37856729
тел. (067) 4473588

12.05.16 №09/68

Голові Київської міської державної адміністрації
В.В. КЛИЧКУ

КОПІЇ:

Президенту України
П.О. ПОРОШЕНКО

Голові ВР України
А.В. ПАРУБІЙ

Прем'єр-міністру України
В.Б.ГРОЙСМАНУ

Київська міська державна адміністрація
19.05.2016 № 15665

Шановний Віталію Володимировичу!

Відповідно до положень чинного законодавства України, Громадська організація «ДІТИ ВІЙНИ СТОЛИЦІ УКРАЇНИ» клопоче перед органами влади щодо сприяння в спорудженні (створенні) у парку «Перемога» (м.Київ, Дніпровський район) пам'ятника дітям війни.

Ініціатива активістів ГО «ДІТИ ВІЙНИ СТОЛИЦІ» щодо встановлення всеукраїнського пам'ятника дітям війни підтримана місцевою владою, громадськістю, у тому числі Українським фондом культури Б.І. Олійника, а творчою групою митців вже створено один із варіантів його ескізного проекту (додаю).

Таке рішення про створення антивоєнного пам'ятника було прийнято за 2 роки до подій в АР Крим й початку бойових дій в східних областях, але саме такі події фактично з весни 2014 р. призвели до утворення нової категорії дітей війни, у тому числі переміщених або напівсиріт, батьки яких загинули в АТО.

Просимо Вас на державному всеукраїнському рівні підтримати інціативу громадськості, адже діти минулої війни – це наші близькі і рідні, покоління, яке пережило голод і війну, зробило свій посильний внесок у Перемогу над загарбниками, відбудувало повоєнне господарство та розбудувало державу, нині заслуговує лише на вшанування, теплі слова вдячності, повагу й турботу від суспільства, що мають бути викарбувані й увічнені в граніті пам'ятника.

Життєвий шлях понад 200 тисяч киян – дітей війни (в Україні біля 4 мільйонів) є яскравим прикладом трудового героїзму для виховання молоді міста у дусі патріотизму, любові до Батьківщини, рідного краю.

Вже створено проект скульптурної композиції та збираються кошти на спорудження пам'ятника, аби на камені викарбувати протест проти жахів війни, увічнити пам'ять про втрачене дитинство, про пережиті страждання, холод, голод, смерть, розруху, важку дитячу працю, що ніколи більше не повинні повторитись, а також, про необхідність соціальної справедливості, поваги, турботи й захисту людей літнього віку, адже за ставленням до таких людей визначається рівень розвитку цивілізованого суспільства.

Оскільки за часів другої світової війни загинуло біля п'яти мільйонів ні в чому невинних дітей, а ті, що вижили, були позбавлені справжнього дитинства, пам'ятник жертвам війни встановлено у Лідіце (Чехія), дітям війни у Білорусії, Старому Осколі (Бєлгородська обл.) в Одесі та навіть в смт Братське Миколаївської області, а в столиці України на загальнодержавному рівні життєвий подвиг не вшановано.

Саме відсутність належної поваги до старшого покоління позбавляє всю націю духовного і патріотичного розвитку. Спорудження пам'ятника – це набат молодшим поколінням, що дасть можливість усвідомити важливість миру та пробудити людяність.

У цьому пам'ятнику має бути бути відображено і голод, і смерть, і пам'ять , і важка праця, і скорбота і ативоєнний протест і урок прийдешнім поколінням, адже саме діти війни є чи не останніми свідками тих подій, що у повній мірі пережили жахи війни, що дитячими очима бачили смерть, відчували страх, розпач, голод, а дитячими руками виконували усю необхідну роботу на рівні з дорослими.

З огляду на викладене вище просимо підтримати нашу ініціативу й спільними зусиллями організувати на державному всеукраїнському рівні позитивне вирішення питання створення проекту з подальшим фінансуванням та спорудженням такого пам'ятника дітям війни.

Наперед виказуємо вдячність за підтримку і розуміння.

Додатки:
1. Копія витягу з протоколу засідання постійної комісії Київради з питань гуманітарної політики від 12.09.12;
2. Копія листа Головного управління внутрішньої політики та зв'язків з громадськістю від 18.10.12 за №051-2226;
3. Копія ескізного проекту памятника дітям війни.

З повагою,
голова громадської організації
«Діти війни столиці України» **В. СМІХУН**

КИЇВСЬКА МІСЬКА РАДА

VI СКЛИКАННЯ

ПОСТІЙНА КОМІСІЯ З ПИТАНЬ ГУМАНІТАРНОЇ ПОЛІТИКИ

01044, м. Київ, вул. Хрещатик, 36 к. 1003 тел.:(044)254-13-27, тел./факс:(044)279-42-63

26.09.12 № 09/638-787

на № _____ від _____

Голові Дніпровської районної
в м. Києві державної адміністрації
Шевчуку О.С.

Шановний Олександре Семеновичу!

На засіданні постійної комісії Київради з питань гуманітарної політики 12.09.12 було розглянуто доручення заступника міського голови – секретаря Київради Г.Гереги від 10.07.12 №31832 щодо звернення громадської організації «Діти війни столиці України» стосовно спорудження в парку «Перемога» (Дніпровський район) пам'ятника дітям війни.

[redacted]

Додаток на 1 арк.

З повагою
Голова комісії Алла Шапак

Київська міська рада
Столиці України
Ідентифікаційний код 37456729

КИЇВСЬКА МІСЬКА РАДА

VI СКЛИКАННЯ

ПОСТІЙНА КОМІСІЯ З ПИТАНЬ ГУМАНІТАРНОЇ ПОЛІТИКИ

01044, м. Київ, вул. Хрещатик, 36 к. 1003 тел.:(044)254-13-27, тел./факс:(044)279-42-63

26.09.12 № 09/638-787

на № _____ від _____

ВИТЯГ

з протоколу засідання постійної комісії Київради
з питань гуманітарної політики від 12.09.2012

Присутні:
Шапак А.В.– голова постійної комісії
Давиденко О.В. -- секретар постійної комісії
члени комісії:
Євлах О.Ю.
Миронова З.М.
Семенюк А.М.
Кобелєв В.І.
Пабат О.В.
Береговий Ю.М.
Науменко В.М.
Закревська Л.О.

СЛУХАЛИ: 3.6. Розгляд доручення заступника міського голови – секретаря Київради Г.Гереги від 10.07.12 №31832 щодо звернення громадської організації «Діти війни столиці України» стосовно спорудження в парку «Перемога» (Дніпровський район) пам'ятника дітям війни

ВИРІШИЛИ:

1. Підтримати звернення громадської організації «Діти війни столиці України» стосовно спорудження в парку «Перемога» (Дніпровський район) пам'ятника дітям війни;

2. Звернутись до голови Київської міської державної адміністрації О.Попова передбачити фінансування по Програмі соціально-економічного розвитку м. Києва на 2013 рік;

3. Доручити Дніпровській РДА проінформувати громадську організацію «Діти війни столиці України» про прийняте рішення на засіданні постійної комісії Київради з питань гуманітарної політики.

ГОЛОСУВАЛИ:
«ЗА» - 9 (одноголосно).

Голова комісії А.Шапак

Секретар комісії О.Давиденко

ВІД: ДАКС NO.: 1 ТРН. 2009 9:47 СТ. 1

ВИКОНАВЧИЙ ОРГАН КИЇВСЬКОЇ МІСЬКОЇ РАДИ
(КИЇВСЬКА МІСЬКА ДЕРЖАВНА АДМІНІСТРАЦІЯ)

ГОЛОВНЕ УПРАВЛІННЯ З ПИТАНЬ ВНУТРІШНЬОЇ ПОЛІТИКИ ТА ЗВ'ЯЗКІВ З ГРОМАДСЬКІСТЮ

вул. Хрещатик, 44, м.Київ, 01001, тел.(044) 279-55-97, Call-центр (044)15-51
E-mail: guvp@kievcity.gov.ua Код ЄДРПОУ 25695762

18.10.2012 № 751-1226
на № _____ від _____

ГО «Діти війни столиці України»
вул. Здолбунівська,6
м. Київ

Про встановлення пам'ятника

Головне управління з питань внутрішньої політики та зв'язків з громадськістю інформує щодо розгляду Комісією з найменувань та пам'ятних знаків виконавчого органу Київської міської ради (Київської міської державної адміністрації) питання про встановлення пам'ятника дітям війни в парку «Перемога» у Дніпровському районі міста Києва (за рахунок коштів членів громадської організації).

На засіданні, яке відбулось 11 жовтня 2012 року, члени комісії підтримали в цілому ідею встановлення пам'ятника, за умови надання заявником ескізного проекту пам'ятника та тексту напису для погодження в установленому порядку

З повагою

Начальник М.Хонда

Біленчук 278-21-59

ПРОЕКТ ПАМ'ЯТНИКА ДІТЯМ ВІЙНИ

У ПАРКУ ПЕРЕМОГИ В М. КИЄВІ

Матеріал: бронза, камінь.

КИЇВ 81

Р

02081 0369703 4

Адреса відправника, індекс

Громадська організація
«Діти війни столиці України»
вул. Здолбунівська, 6
м.Київ, 02081

Адреса одержувача, індекс

Київська міська
державна адміністрація
вул. Хрещатик, 36
м.Київ, 01044

Президенту України

Заступник міського голови - секретар
Київської міської ради

Мусі В.В.

Прошу розглянути та надати пропозиції відповідальному виконавцю.

Юнаковій С.М.

В.ПРОКОПІВ

24 травня 2016 р.
№ 15665

Київський міський голова

До листа Громадської організації "Діти війни столиці України" від 12.05.2016 № 09/68

Прокопіву В.В.
Плісу Г.В.
Спасибку О.В. узаг.
Старостенко Г.В.
Резнікову О.Ю.
Бондаренку В.В.
Онофрійчуку П.В.

Для розгляду в установленому порядку.

В. КЛИЧКО

20 травня 2016 р.
№ 15665

Заступник міського голови - секретар
Київської міської ради

№ 10

Березнікову О.І.
Мусі В.В.

Прошу розглянути в установленому порядку.

Яловому К.В.
Юнаковій С.М.

В.ПРОКОПІВ

28 квітня 2016 р.
№ 13254

ВСЕУКРАЇНСЬКА ГРОМАДСЬКА ОРГАНІЗАЦІЯ
"НАЦІОНАЛЬНА АСОЦІАЦІЯ
СІЛЬСЬКОГОСПОДАРСЬКИХ ДОРАДЧИХ СЛУЖБ УКРАЇНИ"

ДОРАДА

Адреса: вул. Героїв Оборони, 10, оф. 10, м. Київ, 03680, Україна
тел: +38 044-2 230 270, +38 097 574 73 27, e-mail: doradaukraine@gmail.com
рах. № 26005176357 в Райффайзен Банк Аваль м. Київ, МФО 380805, Код ЄДРПОУ 26438001

Вих. № 85/01-01/60НСКУ
від 20 квітня 2016 р.

Київському міському голові
Кличку В.В.

Шановний Віталію Володимировичу!

Наша Асоціація разом із партнерами (лист Національної спілки краєзнавців України від 06.06.2015 №60) зверталася до Вас щодо увіковічення пам'яті видатного діяча кооперативного та громадського руху України Левитського Миколи Васильовича, чиє життя та діяльність була пов'язана з Києвом.

За нашою інформацією, Комунальне підприємство по утриманню зелених насаджень Голосіївського району м. Києва запропонували присвоїти імені Левитського М.В. сквер біля бібліотеки ім. В.І. Вернадського.

Ми підтримуємо таку пропозицію та просимо повідомити нас про остаточне рішення щодо увіковічення Левитського М.В.

Дякуємо за розуміння та підтримку.

З повагою,

Президент Асоціації **Роман Корінець**

Київська міська державна
адміністрація
27.04.2016 № **13254**

Президент Фонду Тетяна Логуш
Тел.: +38 050 4[illegible] 03 43
E-mail: tlogush@gmail.com
Відділ розвитку
Тел.: + 38 067 24[illegible] 50 20
E-mail: press.koronatsiya1@gmail.com

www.koronatsiya.com
www.goldenwriters.com.ua
www.carnivalia.com.ua

№ 11

Міжнародний благодійний фонд "Мистецька скарбниця"
The International Charitable Foundation "Art Treasury"

Голові Київської міської державної
Адміністрації Кличко В. В.

Шановний пане Віталіє!

Для нас велика честь звертатися за допомогою до легендарної особистості, сучасного українського героя і прикладу для кожного з нас, для молодих поколінь.
Міжнародний літературний конкурс «Коронація слова» визнаний у 2009 році єдиним найпрестижнішим, соціально - відповідальним проектом у країні, Літературним Оскаром, рушійною силою української сучасної літератури.
Переможцями конкурсу є громадяни: Македонії, Австрії, Росії, Німеччини, США, Японії, Польщі, Чехії. Але все-таки найактивнішими учасниками конкурсу є кияни.

Просимо Вас нагородити в рамках Церемонії нагородження «Коронації слова – 2016», що відбудеться 16 червня в Київському національному академічному театрі оперети, лауреатів відзнаки «Золоті письменники України». «Золоті письменники України» — українська літературна відзнака для українських письменників-романістів, чиї романи вийшли сукупним накладом понад 100 000 примірників. На сьогодні її лауреатами є: Марія Матіос, Юрій Мушкетик , Анатолій Дімаров , Юрій Логвин, Мирослав Дочинець, Ірен Олег Чорногуз, Роздобудько, Всеволод Нестайко, Юрій Винничук, Іван Білик, Андрій Курков, Міла Іванцова, Андрій Кокотюха, Люко Дашвар (Ірина Чернова), Лада Лузіна, Сімона Вілар (Наталія Гавриленко), Сергій Жадан, Оксана Забужко, Юрій Андрухович, Степан Процюк, Леся Романчук, Генрі Лайон Олді (Дмитро Громов і Олег Ладиженський), Андрій Валентинов (Андрій Шмалько), Роман Іваничук, Світлана Талан, Василь Шкляр.

- **Також просимо задіяти всі інформаційні канали Київської міської державної адміністрації (газети, радіо, телеканал), а також офіційний веб-сайт Київської міської державної адміністрації,**

Ми пишаємося тим, що в бібліотеки Києва, дитячі будинки та інтернати Києва ми передали понад 5000 книжок!

Контактна особа :Альона Гонцевич -093 913 4101

Із щирою шаною та повагою,
Тетяна та Юрій Логуші, засновники та організатори
Міжнародного літературного конкурсу «Коронація слова»

Київська міська державна
адміністрація
23.05.2016 № 16097

Заступник міського голови - секретар
Київської міської ради

Мусі В.В.

Прошу розглянути в установленому порядку.

Юнаковій С.М.

В.ПРОКОПІВ

25 травня 2016 р.
№ 16097

OUTLOOK
FEEL THE WORLD

ТОВ «АУТЛУК ПРОДЖЕКТ»
Фактична адреса: 01054, м. Київ, вул. Тургенєвська, 46/11, оф. 14
Тел./факс: 502-72-25; kariakina@theoutlook.com.ua

№ 12

Київська міська державна адміністрація
Київському міському голові Кличку В.В.

Шановний Віталію Володимировичу!

Проект OUTLOOK висловлює вдячність за рішення надати приміщення (Колонний зал КМДА) для проведення третього щорічного фестивалю культур народів світу OUTLOOK WORLD CULTURE FESTIVAL, котрий планується на 18 червня 2016 року (й 17 червня на підготовчі та монтажні роботи).

Звертаємося до Вас, пане Міський голово, з проханням патронату Фестивалю з боку Київської міськдержадміністрації та Вас особисто. І можливості розміщувати дану інформацію про Ваш патронат у ЗМІ та роздаткових матеріалах, як і в минулому році. Просимо Вас відвідати офіційне відкриття заходу 18 червня 2016 р. о 12-00 виступити з привітальною промовою, і взяти учать у перерізанні червоної стрічки.

Шановний Віталію Володимировичу, також, дуже просимо Вас посприяти розміщенню інформації про проведення фестивалю на сайті КМДА.

OUTLOOK WORLD CULTURE FESTIVAL – це масштабний захід проекту OUTLOOK, який щорічно проходить на території України. Фестиваль відбувається за підтримки дипломатичних місій і посольств іноземних держав в Україні, а також за сприяння Державного підприємства «Генеральна дирекція з обслуговування іноземних представництв».

Ми глибоко цінуємо, що минулого року Ви відгукнулися на прохання підтримати наш захід, 23 травня 2015 року в Національному музеї імені Тараса Шевченка. Щиро вдячні, що фестиваль пройшов під Вашим патронатом й від міськдержадміністрації на захід завітали гості з привітальними промовами, зокрема Заступник міського голови М. Радуцький й голови профільних департаментів.

Тож, сподіваємося на плідну співпрацю і в цьому році!

З повагою,

Організатор Фестивалю
Генеральний директор проекту OUTLOOK
Дарія Карякіна

Київська міська
державна адміністрація
19.05.2016 № **15681**

Заступник міського голови - секретар
Київської міської ради

Мусі В.В.
Березнікову О.І.

Прошу розглянути в установленому порядку.

Хацевичу І.М.

До відома та врахування вроботі.

В.ПРОКОПІВ

23 травня 2016 р.
№ 15681

№ 13

МІНІСТЕРСТВО МОЛОДІ ТА СПОРТУ УКРАЇНИ
Мінмолодьспорт

вул. Еспланадна, 42, м. Київ, 01601, тел.: (044) 289-03-66, 289-12-64, факс: 289-12-94
e-mail:correspond@msms.gov.ua, Код ЄДРПОУ 38649881

_____ №_____
на № _____ від _____

Обласні, Київська міська державні адміністрації

Київська міська державна адміністрація
24.05.2016 № 16258

Про проведення національного молодіжного відеофестивалю PLURAL+ UKRAINE

Інформуємо, що за підтримки Мінмолодьспорту з нагоди 65-ї річниці Міжнародної організації з міграції (МОМ) та 20-річчя роботи представництва МОМ в Україні проводиться національний молодіжний відео фестиваль PLURAL+ UKRAINE, який є частиною глобальної спільної ініціативи Альянсу Цивілізацій ООН та МОМ «Молодіжний відеофестиваль PLURAL+».

Метою фестивалю є залучення молоді до створення оригінальних і креативних відео на тему міграції, розмаїття та соціальної інтеграції. Підтримуючи і розповсюджуючи відео, створене молоддю, PLURAL+ визнає, що саме молодь має потужний вплив на позитивні соціальні зміни у світі, якому притаманні нетерпимість, культурне та релігійне протистояння.

До участі у національному молодіжному відеофестивалі PLURAL+ UKRAINE запрошується молодь віком від 16 до 25 років, яка проживає в Україні, тимчасово перебуває за кордоном або має іноземне громадянство та на законних підставах перебуває в Україні.

Для участі у конкурсі до 31 серпня 2016 року необхідно поштою надіслати заявку та DVD диск з відео (Представництво МОМ в Україні, вул. Михайлівська, 8, Київ, Україна, 01001).

Просимо розмістити інформацію про відео фестиваль на офіційних веб-сайтах та поінформувати районні державні адміністрації, виконавчі комітети міських рад, керівників загальноосвітніх, позашкільних, професійно-технічних та вищих навчальних закладів, дитячих і молодіжних громадських організацій. Крім того, Представництво МОМ в Україні поштою направить в регіони плакати з інформацією про відеофестиваль, просимо поширити плакати в місцях по роботі з молоддю.

З правилами та вимогами для участі у відеофестивалі PLURAL+ UKRAINE можна ознайомитись на сайті Представництва МОМ в Україні (http://iom.org.ua/).

За додатковою інформацією щодо фестивалю, звертатись до координатора проекту – Анастасії Винниченко (тел. +38 044 568 50 15, e-mail: iomkievfestival@iom.int).

Міністерство молоді та спорту України
Інформаційний код 38649881
Відділ контролю, діловодства та звернень громадян

Заступник Міністра О. Й. Ярема

Белоконь 246-62-36

Заступник міського голови - секретар
Київської міської ради

Мусі В.В.
Паладію С.В.
Хацевичу І.М.

Прошу розглянути в установленому порядку, в межах компетенції.

Юнаковій С.М.

В.ПРОКОПІВ

25 травня 2016 р.
№ 16258

№ 14

ВИКОНАВЧИЙ ОРГАН КИЇВСЬКОЇ МІСЬКОЇ РАДИ
(КИЇВСЬКА МІСЬКА ДЕРЖАВНА АДМІНІСТРАЦІЯ)

ДЕПАРТАМЕНТ КУЛЬТУРИ

бульвар Т.Шевченка, 3, м. Київ, 01004, тел.: (044) 279-61-09, факс: 279-59-64
Код ЄДРПОУ 02231933

24.05.2016 № 060-3742

Голові Постійної комісії
Київської міської ради
з питань культури, туризму
та інформаційної політики
Мусі В.В.

Шановна Вікторіє Вячеславівно!

У зв'язку з проведенням конкурсів на заміщення вакантних посад керівників Київського літературно-меморіального музею М.Рильського, Музею гетьманства і Міської спеціалізованої молодіжної бібліотеки «Молода гвардія» та з метою забезпечення конкурентності, справедливості, неупередженості й прозорості конкурсного відбору звертаємося до Вас із проханням визначити по одній кандидатурі від Постійної комісії Київської міської ради з питань культури, туризму та інформаційної політики для включення до складу конкурсних комісій.

Про прийняте рішення просимо в стислий термін поінформувати Департамент культури.

З повагою
Директор Д. Попова

Свищова
279-01-52

№ 14.1

ВИКОНАВЧИЙ ОРГАН КИЇВСЬКОЇ МІСЬКОЇ РАДИ
(КИЇВСЬКА МІСЬКА ДЕРЖАВНА АДМІНІСТРАЦІЯ)

ДЕПАРТАМЕНТ КУЛЬТУРИ

бульвар Т.Шевченка, 3, м. Київ, 01004, тел.: (044) 279-61-09, факс: 279-59-64
Код ЄДРПОУ 02231933

31.05.2016 № 060-3934

Голові Постійної комісії
Київської міської ради
з питань культури, туризму
та інформаційної політики
Мусі В.В.

Шановна Вікторіє Вячеславівно!

У зв'язку з проведенням конкурсів на заміщення вакантних посад керівників Національного музею українського народного декоративного мистецтва, Національного центру народної культури «Музей Івана Гончара», Музею книги і друкарства України й Музею видатних діячів української культури Лесі Українки, Миколи Лисенка, Панаса Саксаганського, Михайла Старицького та з метою забезпечення конкурентності, справедливості, неупередженості й прозорості конкурсного відбору звертаємося до Вас із проханням визначити кандидатуру від Постійної комісії Київської міської ради з питань культури, туризму та інформаційної політики для включення до складу конкурсних комісій.

Про прийняте рішення просимо в стислий термін поінформувати Департамент культури.

З повагою
Директор Д. Попова

Свищова
279-01-52

08/231-1866/ПР
18.04.2016

№ 15

КИЇВСЬКА МІСЬКА РАДА

І сесія VIII скликання

РІШЕННЯ

№

Про надання дозволу на розроблення проекту землеустрою щодо відведення земельної ділянки релігійній громаді Незалежній Помісній Церкві Євангельських Християн Баптистів "Друзі Христа" у Дніпровському району м. Києва на вул. Марка Черемшини, 5 у Дніпровському районі м. Києва для обслуговування молитовного будинку

Київська міська рада
Департамент земельних ресурсів
Код земельної ділянки:
66:148:036

Проект рішення (екз.1)
ПР-9730
від 15.04.2016 до справи
К-25591

Розглянувши клопотання про надання дозволу на розроблення проекту землеустрою щодо відведення земельної ділянки релігійній громаді Незалежній Помісній Церкві Євангельських Християн Баптистів "Друзі Христа" у Дніпровському району м. Києва на вул. Марка Черемшини, 5 у Дніпровському районі м. Києва та додані документи, керуючись статтями 9, 123 Земельного кодексу України, Законом України „Про внесення змін до деяких законодавчих актів України щодо розмежування земель державної та комунальної власності", пунктом 34 частини 1 статті 26 Закону України „Про місцеве самоврядування в Україні", Київська міська рада

ВИРІШИЛА:

1. Надати дозвіл на розроблення проекту землеустрою щодо відведення земельної ділянки релігійній громаді Незалежній Помісній Церкві Євангельських Християн Баптистів "Друзі Христа" у Дніпровському району м. Києва на вул. Марка Черемшини, 5 у Дніпровському районі м. Києва орієнтовною площею 0,05 га (земельна ділянка комунальної власності територіальної громади міста Києва) в постійне користування для обслуговування молитовного будинку згідно з план-схемою (додаток до рішення) (К-25591).

2. Контроль за виконанням цього рішення покласти на постійну комісію Київської міської ради з питань містобудування, архітектури та землекористування.

Київський міський голова В.Кличко

ПОДАННЯ:

Директор Департаменту
земельних ресурсів виконавчого
органу Київської міської ради
(Київської міської державної адміністрації) О.Поліщук

Начальник управління аналітично-правової роботи
Департаменту земельних ресурсів
виконавчого органу Київської міської ради
(Київської міської державної адміністрації) А.Гавриш

ПОГОДЖЕНО:

Постійна комісія Київської міської
ради з питань містобудування, архітектури
та землекористування

Голова О.Міщенко

Секретар І.Картавий

Начальник управління
правового забезпечення діяльності
Київської міської ради

В.Слончак

Постійна комісія Київської міської ради
з питань культури, туризму та інформаційної політики

Голова В. Муха

Секретар О. Поживанов

ПОЯСНЮВАЛЬНА ЗАПИСКА

№ ПЗ-16355 від 22.02.2016

до проекту рішення Київської міської ради:

Про надання дозволу на розроблення проекту землеустрою щодо відведення земельної ділянки релігійній громаді Незалежній Помісній Церкві Євангельських Християн Баптистів "Друзі Христа" у Дніпровському району м. Києва на вул. Марка Черемшини, 5 у Дніпровському районі м. Києва для обслуговування молитовного будинку

До справи

№ К-25591

2 347011 563550

1. Юридична особа:

Назва	*релігійна громада Незалежна Помісна Церква Євангельських Християн Баптистів "Друзі Христа" Дніпровського району м.Києва*
Клопотання	*від 23.10.2015 № К-25591*

2. Відомості про земельну ділянку (кадастровий № 8000000000:66:148:0035к)

Місце розташування (адреса)	*м. Київ, р-н Дніпровський, вул. Марка Черемшини, 5*
Площа	*0,05 га*
Вид та термін користування	*Постійне користування*
Цільове призначення	*для обслуговування молитовного будинку*

3. Обґрунтування прийняття рішення

На клопотання зацікавленої особи відповідно до ст. 9, 123 Земельного кодексу України Департаментом земельних ресурсів виконавчого органу Київської міської ради (Київської міської державної адміністрації) розроблено проект рішення Київської міської ради.

4. Мета прийняття рішення.

Метою прийняття рішення є забезпечення реалізації встановленого Земельним кодексом України права особи на оформлення права користування (власності) на землю.

5. Особливі характеристики ділянки.

Наявність будівель і споруд на ділянці:

Забудована , на земельній ділянці розташована будівля (молитовний дім) загальною площею 517,1 кв. м., що перебуває у власності замовника на підставі свідоцтва про право власності від 30.04.2014 (витяг з державного реєстру речових прав на нерухоме майно про реєстрацію права власності від 30.04.2014 індексний номер 21171496)

Інші особливості:

Земельна ділянка передбачена до відведення із земель комунальної власності територіальної громади м. Києва. Орієнтовна площа забудови - 35 %.

6. Стан нормативно-правової бази у даній сфері правового регулювання.

Загальні засади та порядок отримання дозволу на розроблення документації із землеустрою визначено ст. 9, 123 Земельного кодексу України.

7. Фінансово-економічне обґрунтування.

Реалізація рішення не потребує додаткових витрат міського бюджету.

8. Прогноз соціально-економічних та інших наслідків прийняття рішення.

Наслідками прийняття розробленого проекту рішення стане:

- реалізація зацікавленою особою своїх прав щодо використання земельної ділянки;

Доповідач: директор департаменту земельних ресурсів Поліщук О.Г.

Директор Департаменту
земельних ресурсів **Поліщук О.Г.**

Заступник міського голови –
секретар Київської міської ради

Міщенку О.Г.
Мусі В.В.
Слончаку В.В.

Прошу розглянути проект рішення від 18.04.2016 №08/231-1866/ПР в установленому порядку.

Дутці Л.Я.

Для контролю за проходженням та тиражування.

Юнаковій С.М.

В.ПРОКОПІВ

"18" квітня 2016 року
№ 08/231-1866/ПР

08/231-1866/ПР
18.04.2016

ВИКОНАВЧИЙ ОРГАН КИЇВСЬКОЇ МІСЬКОЇ РАДИ
(КИЇВСЬКА МІСЬКА ДЕРЖАВНА АДМІНІСТРАЦІЯ)

ДЕПАРТАМЕНТ ЗЕМЕЛЬНИХ РЕСУРСІВ

вул. Хрещатик, 32-а, м. Київ, 01601, тел. (044) 279-58-72, ф. (044) 288-07-57,
КБУ" Контактний центр міста Києва"(044) 15-51, E-mail: dep@kievzem.kiev.ua Код ЄДРПОУ 26199097

15.04.2016 № 057052-7266
на № _____від

Заступнику міського голови –
секретарю Київради
В. ПРОКОПІВУ

Шановний Володимире Володимировичу!

Департамент земельних ресурсів виконавчого органу Київської міської ради (Київської міської державної адміністрації) підготував проект рішення Київської міської ради "Про надання дозволу на розроблення проекту землеустрою щодо відведення земельної ділянки релігійній громаді Незалежній Помісній Церкві Євангельських Християн Баптистів "Друзі Христа" у Дніпровському району м. Києва на вул. Марка Черемшини, 5 у Дніпровському районі м. Києва для обслуговування молитовного будинку" (справа К-25591) та направляє для подальшого розгляду у відповідних комісіях Київської міської ради, відповідно до регламенту Київської міської ради, затвердженого рішенням Київради від 12.11.2014 № 351/351.

З повагою
Директор департаменту О. Поліщук

№16 №12

Постійній комісії Київської міської ради з питань культури, туризму та інформаційної політики
01044, м.Київ, вулиця Хрещатик, 36, кабінет 1013

Копія: Постійній комісії Київської міської ради з питань освіти, науки, сім'ї, молоді та спорту
01044, місто Київ, вул.Хрещатик, 36, кім. 1004

Шановні депутати!

У січні 2017 року виповнюється 140-а річниця від дня народження Левка Макаровича Мацієвича (1877-1910) – досі призабутої, а насправді яскравої постаті української історії. Л.М.Мацієвич був одним із перших льотчиків-українців у Російської імперії, конструював підводні човни, працював над проектом авіаносця. А, найголовніше, – був великим патріотом, одним із співзасновників Революційної української партії. У колі його товаришів і знайомих – М.Вороний, М.Міхновський, С.Петлюра, О.Олесь, М.Коцюбинський та десятки інших із плеяди української інтелігенції початку двадцятого століття.

За відгуками людей, які його знали (а знало його багато, бо він був одним з керівників петербурзької української «Громади»), це була неординарна особистість. Якби не передчасна смерть в авіаційній катастрофі на петербурзькому летовищі у 33 роки – бути йому серед очільників УНР, як це сталося з його харківськими товаришами Ю.Коллардом (міністр урядів УНР) та О.Коваленком (один з організаторів повстання на панцернику «Потьомкін», брав участь у створенні морського відомства УНР)…

Більше про Мацієвича можна прочитати як в Інтернеті, зокрема, і в нарисі В.Панченка «Небо Левка Мацієвича» за адресою:http://www.ekmair.ukma.kiev.ua/handle/123456789/2579, а також у згаданому нарисі, який додається.

У незалежній Україні ім'я Мацієвича потроху повертають з забуття: в райцентрі Олександрівка на Кіровоградщині, де він народився, є кімната-музей його імені, там же є вуличка Мацієвича; його іменем назвали вулицю навіть у Львові, де Л.Мацієвичу довелося побувати у партійних справах. Є меморіальна дошка на стіні Харківського політехнічного університету, який він закінчив.

Торік, 18 вересня 2015 року, йому встановлено пам'ятник на батьківщині – в Олександрівці. Але досі нема жодної згадки у Києві, де він дев'ять років навчався у третій гімназії (тепер – Будинок дитячої творчості на Контрактовій площі).

З нагоди 140-річчя від дня народження Л.М.Мацієвича та з метою вшанування пам'яті видатного громадського діяча, конструктора та першого українського льотчика просимо розглянути питання про встановлення на стіні Будинку дитячої творчості на Контрактовій площі меморіальної таблички.

Київська міська рада
17.05.2016 № 08/КО-6140

Додатки:
1.Нарис В.Панченка «Небо Левка Мацієвича».
2. Довідка про навчання Мацієвича Левка Макаровича в Київській 3-й гімназії
3. Атестат зрілості, виданий Мацієвичу Л.М.

В.С.Брюховецький, почесний президент НаУКМА, Герой України

В.Є.Панченко, професор НаУКМА

В.Ф.Кобзар, письменник 16.05.2016

04071, м.Київ, провулок Ярославський 7/9, кв.42
т.097 431 76 10

УКРАЇНА

ВІДДІЛ КУЛЬТУРИ
ОЛЕКСАНДРІВСЬКОЇ РАЙОННОЇ ДЕРЖАВНОЇ АДМІНІСТРАЦІЇ
КІРОВОГРАДСЬКОЇ ОБЛАСТІ

ОЛЕКСАНДРІВСЬКИЙ РАЙОННИЙ КРАЄЗНАВЧИЙ МУЗЕЙ

27300, вул. Коцюбинського, 1, смт Олександрівка, Кіровоградська область.
Тел. (05242) 3-27-39. Інд. код 23683332

« *16* » травня *2016* р.
№ *30*

ДОВІДКА
про час навчання Мацієвича Левка Макаровича в Київській 3-й гімназії

Левко (Лев) Макарович Мацієвич (1877-1910 рр.), уродженець містечка Олександрівка Чигиринського повіту Київської області, навчався у Київській 3-й гімназії, починаючи з дев'ятирічного віку, з 1886 по 1895 роки, тобто дев'ять років.

У 1886-1887 навчальному році він проходив навчання у підговчому (російською – приготовительном) класі. Такі класи були відкриті в гімназіях і прогімназіях відповідно до Статуту гімназій і прогімназій, затвердженого 30 липня 1871 року для дітей, які хотіли навчатись у гімназії, але не мали для цього достатньої підготовки. У приватному архіві нащадка роду Мацієвичів Юрія Сахна (м. Київ) зберігається табель учня «приготовительного» класу Льва Мацієвича за І чверть 1886-1887 навчального року. Цей документ свідчить про те, що Л. Мацієвич почав навчання у гімназії саме у 1886 році.

Наступного 1887 року Л. Мацієвич став учнем І класу гімназії і навчався у закладі ще вісім років, в тому числі один рік у VIII класі*. Підтвердженням цього є атестат зрілості Л. Мацієвича, виданий йому 12 червня 1895 року. Оригінал документа зберігається в особовій справі студента Харківського технологічного інституту Л. Мацієвича у Державному архіві Харківської області (Ф 770, оп. 2, о. з. 1281, арк.. 15, 15 зв.).

* У VIII класі відповідно до Статуту гімназій і прогімназій, затвердженого 30 липня 1871 року окремі гімназії і прогімназії (наприклад, реальні гімназії, потім реальні училища) мали право відкривати два річні відділення. Київська 3-я гімназія була класичною, тому у VIII класі там навчались не два, а один рік. Бланк для гімназій різного типу був однаковим.

Копії згаданих документів з фондів кімнати-музею Л. Мацієвича – філії Олександрівського районного краєзнавчого музею додаються на 3 аркушах.

Директор музею В. Білошапка

15

АТТЕСТАТЪ ЗРѢЛОСТИ.

Данъ сей Мануйлевичу Льву православнаго вѣроисповѣданія, сыну мѣщанина, родившемуся 1го января 1877го года въ м. Александровѣ Кіевской губерніи Чигиринскаго уѣзда обучавшемуся восемь лѣтъ въ Кіевской 3-ьей гимназіи и пробывшему одинъ годъ въ VIII классѣ, въ томъ,

во-первыхъ, что на основаніи наблюденій за все время обученія его въ Кіевской 3-ьей гимназіи, поведеніе его вообще было отличное, исправность въ посѣщеніи и приготовленіи уроковъ, а также въ исполненіи письменныхъ работъ вполнѣ удовлетворительная, прилежаніе вполнѣ удовлетворительное и любознательность по всѣмъ вообще предметамъ вполнѣ удовлетворительная.

№ 143.

во-вторыхъ, что онъ обнаружилъ нижеслѣдующія познанія:

Названіе предметовъ.	Отмѣтки, выставленныя въ Педагогическомъ Совѣтѣ на основаніи § 74 правилъ объ испытаніяхъ зрѣлости.	Отмѣтки, выставленныя на испытаніи, происходившемъ 1, 2, 3, 4, 5, 15, 24 мая, 1, 3, 5, 8, 10 іюня 1895 года.
Законъ Божій	отличныя 5	отличныя 5
Русскій языкъ съ церковно-славянскимъ и словесность	хорошія 4	хорошія 4
Логика	хорошія 4	
Латинскій языкъ	хорошія 4	хорошія 4
Греческій языкъ	хорошія 4	хорошія 4
Математика	отличныя 5	отличныя 5
Математическая географія	отличныя 5	
Физика	хорошія 4	
Исторія	хорошія 4	хорошія 4
Географія	отличныя 5	
Французскій языкъ	отличныя 5	отличныя 5
Нѣмецкій языкъ	хорошія 4	хорошія 4

Тип. К. П. Милевскаго.

На основаніи чего, и выданъ ему сей аттестатъ зрѣлости предоставляющій ему всѣ права обозначенные въ §§ 130—133 ВЫСОЧАЙШЕ утвержденнаго 30 іюля 1871 года устава гимназій и прогимназій.

Кіевъ. Мѣсяца іюня 12 дня 1895 года.

Директоръ Кіевской 3-ьей гимназіи [illegible]

Исправляющій обязанности Инспектора гимназіи Л. Ивицкий

Члены Педагогическаго Совѣта:

Протіеръ Николай Брониславъ
П. Грохвитъ
[illegible]
Прот. Балицко
[illegible]
[illegible]
[illegible]

Вячеславъ Кросленъ
В. Лисогоровскій
Ив. Ивановъ
С. Вогрецовъ
[illegible]

Секретарь Педагогическаго Совѣта [illegible]

ХАРЬКОВСКИЙ ОБЛАСТНОЙ ГОСАРХИВ

Основание: ф. 770; оп. 2; ед. хр. 1281; л. 15; 15об.

Атестат зрілості Л. Мацієвича, виданий 12 червня 1895 року. Державний архіві Харківської області (Ф 770, оп. 2, о. з. 1281, арк.. 15, 15 зв.).