КИЇВСЬКА МІСЬКА РАДА

VIII СКЛИКАННЯ

ПОСТІЙНА КОМІСІЯ КИЇВСЬКОЇ МІСЬКОЇ РАДИ З ПИТАНЬ ТРАНСПОРТУ, ЗВ'ЯЗКУ ТА РЕКЛАМИ

01044, м. Київ, вул. Хрещатик, 36 *тел./факс:(044)202-73-04*

м. Київ, Хрещатик 36, **24.05.2017**
V-й поверх, к. 514 **10:00 год.**

Порядок денний засідання постійної комісії Київської міської ради з питань транспорту, зв'язку та реклами:

1. Про розгляд проекту рішення Київської міської ради **«Про внесення змін до рішення Київської міської ради від 03 березня 2016 року № 116/116 «Про затвердження міської цільової програми «Турбота. Назустріч киянам» на 2016-2018 роки»** від 10.05.2017 № 08/213-1177/ПР *(Доповідач Ю.Крикунов)*.

2. Про розгляд проекту рішення Київської міської ради **«Про затвердження Положення про інформаційну систему «Реєстр територіальної громади міста Києва»** від 16.05.2017 № 08/231-1300/ПР *(Доповідач Ю.Назаров)*.

3. Про повторний розгляд проекту рішення Київської міської ради **«Про внесення змін до деяких рішень Київської міської ради»** від 07.04.2017 № 08/231-957/ПР *(Доповідач Ю.Назаров)*.

4. Про розгляд проекту рішення Київської міської ради **«Про звернення Київської міської ради до Верховної Ради України щодо удосконалення законодавчого регулювання у галузі зовнішньої реклами»** від 07.03.2017 № 08/231-673/ПР *(Доповідач М.Борозенець)*.

5. Про розгляд проекту рішення Київської міської ради **«Про безоплатну передачу автомобілів спеціального призначення комунальної власності територіальної громади міста Києва до комунальної власності територіальної громади міста Чигирина Черкаської області»** від 06.04.2017 № 08/231-917/ПР *(Доповідач А.Гудзь)*.

6. Про повторний розгляд проекту рішення Київської міської ради **«Про передачу громадській організації «Садівницьке товариство «Фронтовик» Солом'нського району м. Києва земель загального користування (дороги, проїзди, будівлі охорони) на вул. Медовій у Солом'янському районі м. Києва» (Д-7499)** від 14.07.2016 № 08/231-3024/ПР *(Доповідач О.Поліщук)*.

7. Про повторний розгляд проекту рішення Київської міської ради **«Про поновлення товариству з обмеженою відповідальністю «КОЛО» договору оренди земельної ділянки для будівництва з подальшою експлуатацією торговельного павільйону на просп. Перемоги, 1 у Шевченківському районі м. Києва» (А-18843)** від 19.07.2016 № 08/231-3094/ПР *(Доповідач О.Поліщук)*.

8. Про повторний розгляд проекту рішення Київської міської ради **«Про поновлення договору оренди земельної ділянки товариству з обмеженою відповідальністю «АВІАКОМ» для експлуатації комплексу автосервісу в складі АЗС, СТО з мийкою, магазину супутніх товарів на Харківському шосе, 203 у Дарницькому районі м. Києва та внесення змін до нього» (А-21885)** від 28.03.2016 № 08/231-1510/ПР *(Доповідач О.Поліщук)*.

9. Про розгляд проекту рішення Київської міської ради **«Про надання дозволу на розроблення проекту землеустрою щодо відведення земельної ділянки комунальному підприємству «Київський метрополітен» на Одеській площі у Голосіївському районі м. Києва для експлуатації та обслуговування вентиляційного кіоску № 99» (К-29411)** від 27.04.2017 № 08/231-1115/ПР *(Доповідач О.Поліщук)*.

10. Про розгляд проекту рішення Київської міської ради **«Про надання дозволу на розроблення проекту землеустрою щодо відведення земельної ділянки комунальному підприємству «Київський метрополітен» на просп. Броварському у Дніпровському районі м. Києва для експлуатації та обслуговування східного вестибюлю станції метрополітену «Лівобережна» (К-29545)** від 19.04.2017 № 08/231-1011/ПР *(Доповідач О.Поліщук)*.

11. Про розгляд проекту рішення Київської міської ради **«Про надання дозволу на розроблення проекту землеустрою щодо відведення земельної комунальному підприємству «Київський метрополітен» на вул. Бульварно-Кудрявській, 19 у Шевченківському районі м. Києва для експлуатації та обслуговування вентиляційного кіоску № 224» (К-29362)** від 19.04.2017 № 08/231-1008/ПР *(Доповідач О.Поліщук)*.

12. Про розгляд проекту рішення Київської міської ради **«Про надання дозволу на розроблення проекту землеустрою щодо відведення земельних ділянок комунальному підприємству «Київський метрополітен» на просп. Оболонському, 15, 49 в Оболонському районі м. Києва для експлуатації та обслуговування вентиляційних кіосків № 128, № 130» (К-29410)** від 28.03.2017 № 08/231-839/ПР *(Доповідач О.Поліщук)*.

13. Про розгляд проекту рішення Київської міської ради **«Про надання дозволу на розроблення проекту землеустрою щодо відведення земельних ділянок комунальному підприємству «Київський метрополітен» на просп. Степана Бандери, 10 в Оболонському районі м. Києва для експлуатації та обслуговування вентиляційних кіосків № 124 та № 124-а» (К-29376)** від 27.03.2017 № 08/231-809/ПР *(Доповідач О.Поліщук)*.

14. Про розгляд проекту рішення Київської міської ради **«Про надання згоди на розроблення технічної документації із землеустрою щодо поділу земельної ділянки комунальному підприємству «Київський метрополітен» від станції «Либідська» до станції «Виставковий центр» у Голосіївському районі м. Києва під влаштування будівельного майданчику № 108 для будівництва 1-го пускового комплексу дільниці Куренівсько-Червоноармійської лінії метрополітену від станції «Либідська» до станції «Виставковий центр» (К-28814)** від 07.03.2017 № 08/231-682/ПР *(Доповідач О.Поліщук).*

15. Про розгляд проекту рішення Київської міської ради **«Про надання дозволу на розроблення проекту землеустрою щодо відведення земельної ділянки комунальному підприємству «Київський метрополітен» на просп. Академіка Глушкова у Голосіївському районі м. Києва для експлуатації та обслуговування вентиляційної камери» (К-29265)** від 10.05.2017 № 08/231-1184/ПР *(Доповідач О.Поліщук).*

16. Про розгляд проекту рішення Київської міської ради **«Про надання дозволу на розроблення проекту землеустрою щодо відведення земельної ділянки комунальному підприємству «Київський метрополітен» на просп. Академіка Глушкова у Голосіївському районі м. Києва для експлуатації та обслуговування вентиляційного кіоску»** від 10.05.2017 № 08/231-1180/ПР **К-29463** *(Доповідач О.Поліщук).*

17. Про розгляд проекту рішення Київської міської ради **«Про надання дозволу на розроблення проекту землеустрою щодо відведення земельних ділянок комунальному підприємству «Київський метрополітен» на просп. Академіка Глушкова у Голосіївському районі м. Києва для експлуатації та обслуговування вентиляційних витяжок, ліфтів та павільйонів виходу (входу) зі станції метрополітену «Теремки»** від 10.05.2017 № 08/231-1178/ПР **К-29462** *(Доповідач О.Поліщук).*

18. Про розгляд проекту рішення Київської міської ради № 1158 **«Про надання дозволу на розроблення проекту землеустрою щодо відведення земельної ділянки комунальному підприємству «Київський метрополітен» на просп. Миколи Бажана у Дарницькому районі м. Києва для експлуатації та обслуговування вентиляційного кіоску № 240»** від 04.05.2017 № 08/231-1158/ПР **(К-29479)** *(Доповідач О.Поліщук).*

19. Про розгляд проекту рішення Київської міської ради № 1157 **«Про надання дозволу на розроблення проекту землеустрою щодо відведення земельних ділянок комунальному підприємству «Київський метрополітен» на просп. Миколи Бажана у Дарницькому районі м. Києва для експлуатації та обслуговування вентиляційних кіосків № 242, №243»** від 04.05.2017 № 08/231-1157/ПР **(К-29544)** *(Доповідач О.Поліщук).*

20. Про розгляд проекту рішення Київської міської ради № 5077 **«Про надання дозволу на розроблення проекту землеустрою щодо відведення земельної ділянки комунальному підприємству «Київський метрополітен» на просп. Броварському у Дніпровському районі м. Києва для експлуатації та обслуговування відкритої траси метрополітену** від 26.12.2016 № 08/231-5077/ПР **(К-28446)** *(Доповідач О.Поліщук).*

21. Про розгляд проекту рішення Київської міської ради **«Про надання згоди на розроблення технічної документації із землеустрою щодо поділу земельної ділянки комунальному підприємству «Київський метрополітен» від станції «Либідська» до станції «Виставковий центр» у Голосіївському районі м. Києва під влаштування будівельного майданчику № 107 для будівництва 1-го пускового комплексу дільниці Куренівсько-Червоноармійської лінії метрополітену від станції «Либідська» до станції «Виставковий центр» (К-28815)** від 07.03.2017 № 08/231-681/ПР *(Доповідач О.Поліщук).*

22. Про розгляд проекту рішення Київської міської ради **«Про поновлення товариству «САЛОН МЕБЛІВ «РУСАНІВКА» договору оренди земельної ділянки для експлуатації та обслуговування збірно-розбірного металевого складу та службового гаража на просп. Возз'єднання, 21 у Дніпровському районі м. Києва та внесення змін до нього» (А-21568)** від 04.04.2016 № 08/231-1612/ПР *(Доповідач О.Поліщук).*

23. Про розгляд проекту рішення Київської міської ради **«Про поновлення товариству з обмеженою відповідальністю «ІНІЦІАТИВА ЛТД» договору оренди земельної ділянки для обслуговування та експлуатації відкритої автостоянки на вул. Космонавта Волкова, 26-а у Деснянському районі м. Києва» (А-17417)** від 16.06.2016 № 08/231-2641/ПР *(Доповідач О.Поліщук).*

24. Про розгляд проекту рішення Київської міської ради **«Про поновлення товариству з обмеженою відповідальністю «Форум-А» договору оренди земельної ділянки для обслуговування та експлуатації відкритої автостоянки вантажних автомобілів на вул. Вербовій, 8 в Оболонському районі м. Києва» (А-21336)** від 24.05.2016 № 08/231-2324/ПР *(Доповідач О.Поліщук).*

25. Про розгляд проекту рішення Київської міської ради **«Про передачу земельної ділянки товариству з обмеженою відповідальністю «ІНВЕСТ-РЕГІОН» для експлуатації та обслуговування об'єктів транспортної інфраструктури (заїздів-виїздів на автозаправну станцію) на вул. Оранжерейній, 1 у Шевченківському районі м. Києва» (Д-7545)** від 16.02.2017 № 08/231-422/ПР *(Доповідач О.Поліщук).*

26. Про розгляд проекту рішення Київської міської ради **«Про передачу земельної ділянки товариству з обмеженою відповідальністю «ІНВЕСТ-РЕГІОН" для експлуатації та обслуговування об'єктів транспортної інфраструктури (заїздів-виїздів на автозаправну станцію) на просп. Броварському, 105 у Деснянському районі м. Києва» (Д-7560)** від 07.02.2017 № 08/231-363/ПР *(Доповідач О.Поліщук).*

27. Про розгляд проекту рішення Київської міської ради **«Про передачу земельної ділянки товариству з обмеженою відповідальністю «ІНВЕСТ-РЕГІОН» для експлуатації та обслуговування автозаправної станції на вул. Мельниченка, 1 у Святошинському районі м. Києва» (А-22721)** від 07.02.2017 № 08/231-362/ПР *(Доповідач О.Поліщук)*.

28. Про розгляд проекту рішення Київської міської ради **«Про передачу земельної ділянки товариству з обмеженою відповідальністю «ІНВЕСТ-РЕГІОН» для експлуатації та обслуговування об'єктів транспортної інфраструктури (заїздів-виїздів на автозаправну станцію) на вул. Мельникова, 93 у Шевченківському районі м. Києва» (Д-7546)** від 16.02.2017 № 08/231-421/ПР *(Доповідач О.Поліщук)*.

29. Про розгляд проекту рішення Київської міської ради **«Про передачу земельної ділянки товариству з обмеженою відповідальністю «ІНВЕСТ-РЕГІОН» для експлуатації та обслуговування автозаправної станції на Кільцевій дорозі, 22 у Святошинському районі м. Києва» (А-22733)** від 06.12.2016 № 08/231-4834/ПР *(Доповідач О.Поліщук)*.

30. Про розгляд депутатського звернення депутата Київської міської ради К.Богатова від 10.03.2017 № 08/4322 стосовно функціонування асфальтного заводу КП «Автодорсервіс», який розміщений по вул. Куренівській 16 у Оболонському районі міста Києва *(Доповідач К.Богатов)*.

31. Про розгляд депутатського звернення депутата Київської міської ради В.Бохняка від 21.02.2017 № 08/3127 щодо розгляду питання знищення КП «Київпастранс» майна без отримання дозволу на списання *(Доповідач В.Бохняк)*.

32. Про розгляд депутатського звернення депутата Київської міської ради П.Кузика від 16.02.2017 № 08/2802 щодо вжиття заходів з регулювання дорожнього руху на пішохідному переході біля будинку по вулиці Градинській 3 в Деснянському районі міста Києва *(Доповідач П.Кузик)*.

33. Розгляд протокольного доручення № 1 пленарного засідання сесії Київської міської ради від 04.04.2017 року стосовно виступу депутата Київської міської ради Т.Меліхової при заслуховуванні інформації щодо стану інфраструктурних об'єктів в місті Києві *(Доповідачі: Т.Меліхова, І.Шпильовий)*.

34. Різне.

34.1. Розгляд листа ГО «Наша Пуща-Водиця» від 31.03.2017 № 08/5830 стосовно прохання створити комісію з обстеження доріг у с. Пуща-Водиця.

Голова комісії **О.Окопний**

N 1

03/231-1177/ПР
10.05.2017

КИЇВСЬКА МІСЬКА РАДА

IV СЕСІЯ VIII СКЛИКАННЯ

РІШЕННЯ

_____№_____ ПРОЕКТ

Про внесення змін до рішення Київської міської ради від 03 березня 2016 року № 116/116 «Про затвердження міської цільової програми «Турбота. Назустріч киянам» на 2016 - 2018 роки»

Відповідно до пункту 22 частини першої статті 26 Закону України «Про місцеве самоврядування в Україні», указу Президента України від 11 лютого 2016 року № 44/2016 «Про шефську допомогу військовим частинам Збройних Сил України, Національної гвардії України та Державної прикордонної служби України», з метою організації роботи зі здійснення шефства над військовими частинами Збройних Сил України, Національної гвардії України, Державної прикордонної служби України, які дислокуються на території міста Києва та забезпечення подальшого соціального захисту окремих категорій малозахищених верств населення міста Києва Київська міська рада

ВИРІШИЛА:

1. Затвердити зміни до міської цільової програми «Турбота. Назустріч киянам» на 2016 - 2018 роки, затвердженої рішенням Київської міської ради від 03 березня 2016 року № 116/116, згідно з додатком 1 до цього рішення.

2. Затвердити Порядок надання шефської допомоги військовим частинам, які дислокуються на території міста Києва, згідно з додатком 2 до цього рішення.

3. Офіційно оприлюднити це рішення у газеті Київської міської ради «Хрещатик».

4. Контроль за виконанням цього рішення покласти на постійну комісію Київської міської ради з питань охорони здоров'я та соціального захисту.

Київський міський голова **В. Кличко**

Подання:

Депутат Київради Ю. Крикунов

Погоджено:

Постійна комісія Київради з питань охорони здоров'я та соціального захисту

Голова О. Гелевей

Секретар Ю. Лобан

Постійна комісія Київради з питань бюджету та соціально-економічного розвитку

Голова А. Страннікова

Секретар Г. Ясиновський

Постійна комісія Київради з питань транспорту, зв'язку та реклами

Голова О. Окопний

Секретар А. Задерейко

Начальник управління правового забезпечення діяльності Київської міської ради В. Слончак

Додаток 1
до рішення Київської міської ради
від №

Зміни
до міської цільової програми «Турбота. Назустріч киянам» на 2016 - 2018 роки, затвердженої рішенням Київської міської ради від 03 березня 2016 року № 116/116

1. Позицію 9 розділу I «Паспорт міської цільової програми «Турбота. Назустріч киянам» на 2016 - 2018 роки» викласти у такій редакції:

9.	Загальний обсяг фінансових ресурсів, необхідних для реалізації програми, всього:	4028993,9 тис. грн
9.1.	коштів бюджету міста Києва	4027836,8 тис. грн
9.2.	коштів інших джерел (фонду загальнообов'язкового державного соціального страхування України на випадок безробіття)	1157,1 тис. грн

2. В розділі 4 «Обґрунтування шляхів і засобів розв'язання проблеми, обсягів та джерел фінансування, строків виконання Програми» таблицю викласти у такій редакції:

Обсяг коштів, які пропонується залучити на виконання Програми	**Роки**			Усього витрат на виконання Програми
	2016	**2017**	**2018**	
Обсяг ресурсів, усього, у тому числі:	1158749,0	1459097,1	1411147,8	4028993,9
Бюджет м. Києва	1158354,9	1458725,8	1410756,1	4027836,8
Кошти інших джерел	394,1	371,3	391,7	1157,1

3. У розділі 6 «Напрями діяльності, перелік завдань та результативні показники по міській цільовій програмі «Турбота. Назустріч киянам» на 2016 - 2018 роки:

3.1. У позиції 1:

Пункти 5, 7 викласти у такій редакції:

N п/п	Назва напряму діяльності (пріоритетні завдання)	Перелік заходів Програми	Строк виконання заходу	Виконавці	Джерела фінансування	Орієнтовні обсяги фінансування (вартість), тис. грн, у тому числі:			Очікуваний результат			
						2016 рік	2017 рік	2018 рік	Показники	2016 рік	2017 рік	2018 рік
1.	Адресна матеріальна допомога*	5. Надавати одноразову адресну матеріальну допомогу малозабезпеченим верствам населення міста Києва та киянам, які опинилися в складних життєвих обставинах	2016 - 2018	Департамент соціальної політики, районні в місті Києві державні адміністрації	Бюджет м. Києва	16914,8	29299,6	21205,1	**Показник витрат**, тис. грн	16914,8	29299,6	21205,1
									Показник продукту			
									Кількість одержувачів, тис. осіб	12,6	21,0	16,7
									Показник ефективності			
									Середній розмір допомоги, грн	1342,4	1395,2	1269,8
									Показник якості			
									Динаміка середнього розміру допомоги, %	100,0	103,9	94,6
		7. Сприяти забезпеченню: інвалідів (в тому числі по зору та слуху), осіб похилого віку та	2016 - 2018	Департамент соціальної політики	Бюджет м. Києва	50677,9	47282,0	40809,5	**Показник витрат**, тис. грн	50677,9	47282,0	40809,5
									Показники продукту			
									1. Засоби гігієни – тис. одиниць	80,7	70,56	71,0
		жінок, які зазнали мастектомію, протезами (в тому числі молочних залоз для занять фізкультурою та плаванням), засобами пересування, реабілітації та складного протезування, в тому числі першочергово протезування киян, інвалідність яких пов'язана з участю в антитерористичній операції; малозабезпечених громадян, осіб похилого віку, дітей-інвалідів засобами особистої гігієни (памперси, урологічні прокладки, пелюшки), шапочками для купання лежачих хворих; студентів-інвалідів по зору комп'ютерами (комп'ютерними тифлокомплексами)							2. Засоби складного протезування, од.	411,0	282,0	282,0
									3. Засоби реабілітації та пересування, од.	4282,2	3707,0	1101,0
									Показник ефективності			
									1. Середній розмір вартості засобів гігієни, грн	290,7	347,7	364,5
									2. Середній розмір вартості засобів складного протезування, грн	23213,0	43184,2	4555,9
									3. Середній розмір вартості засобів реабілітації та пересування, грн	3363,2	2852,1	1890,2
									Показник якості Динаміка середньої вартості засобів гігієни, складного протезування, реабілітації та пересування, %	100,0	93,3	80,5

Доповнити пунктом 15 такого змісту:

		15. Надавати кошти на стаціонарне лікування киянам-учасникам анти - терористичної операції	2016 - 2018	Департамент соціальної політики	Бюджет м. Києва	-	2200,0	-	**Показник витрат, тис. грн**	-	2200,0	-
									Показник продукту			
									Кількість одержувачів, осіб	-	8	-
									Показник ефективності			
									Середній розмір,	-	275,0	-
									тис. грн			
									Показник якості			
									Динаміка середнього розміру допомоги, %	-	100,0	-

3.2. Пункти 1, 2 позиції 4 викласти у такій редакції:

4.	Оздоровлення	1. Забезпечувати оздоровлення ветеранів війни та праці, інвалідів I та II груп, дітей війни та громадян, які постраждали внаслідок Чорнобильської катастрофи, м. Києва	2016 - 2018	Департамент соціальної політики	Бюджет м. Києва	9386,0	36496,8	7698,1	**Показник витрат,** тис. грн	9386,0	36496,8	7698,1
									Показники продукту			
									Кількість одержувачів, тис. осіб	1,4	5,0	1,0
									Показник ефективності			
									Середня вартість путівки, тис. грн	6,6	7,3	7,7
									Показник якості			
									Динаміка одержувачів, %	100,0	357,1	71,4

		2. Забезпечувати оздоровлення дітей киян-учасників АТО та дітей військовослужбовців військових частин № 2260, 3066, 3030, 2269, В2262, В2277, А0525, А1799, А2299, В3231, які дислокуються на території міста Києва віком до 7 років у супроводі матері, батька або особи, яка замінює батьків	2016 - 2018	Департамент соціальної політики	Бюджет м. Києва	8110,0	12630,0	13324,7	**Показник витрат,** тис. грн	8110,0	12630,0	13324,7
									Показники продукту			
									Кількість одержувачів дітей учасників АТО, осіб	863	863	863
									Кількість одержувачів дітей військовослужбовців, осіб	-	400	400
									Показник ефективності			
									Середня вартість путівки, тис. грн	9,4	10,0	10,6
									Показник якості			
									Динаміка одержувачів, %	100,0	146,3	146,3

3.3. Пункт 2 позиції 11 викласти у такій редакції:

11.	Компенсація витрат за пільговий проїзд	2. Забезпечувати придбання комплексних проїзних квитків у КП «Київський метрополітен» для компенсації проїзду міським пасажирським транспортом учасників антитерористичної операції та військовослужбовців	2016-2017	Департамент соціальної політики	Бюджет м. Києва	2337,5	1698,4	2547,6	**Показник витрат,** тис. грн	2337,5	1698,4	2547,6
									Показники продукту			
									Кількість одержувачів:			
									1) місячний проїзний для учасників АТО, тис. осіб	3,5	-	-
									2) півмісячний проїзний для учасників АТО, тис. осіб	1,5	-	-

		військових частин № 2260, 3066, 3030, 2269, В2262, В2277, А0525, А1799, А2299, В3231 які дислокуються на території міста Києва для виконання покладених на них обов'язків							3) місячний проїзний для військовослужбовців, осіб	-	386	386
									Показник ефективності			
									Середня вартість проїзного квитка:			
									1) місячний для учасників АТО, грн	550,0	-	-
									2) півмісячний для учасників АТО, грн	275,0	-	-
									3)) місячний для військовослужбовців, грн	-	550,0	550,0
									Показник якості			
									Динаміка середнього розміру допомоги, %	100,0	100,0	100,0

3.4. Доповнити позицією 17 такого змісту:

17.	Наукові дослідження та розробка програм	Забезпечувати здійснення наукових досліджень та розроблення програм соціального спрямування	2017	Департамент соціальної політики	Бюджет м. Києва	-	700,0	-	**Показник витрат, тис. грн**	-	700,0	-
									Показник продукту			
									Кількість програм, од.	-	1	-
									Кількість наукових досліджень, од.		1	
									Показник ефективності			
									Середній розмір програм , тис. грн	-	200,0	-
									Середній розмір наукових досліджень, тис. грн		500,0	
									Показник якості			
									Динаміка середнього розміру допомоги, %	-	100,0	-

3.5. Підсумкову позицію викласти в такій редакції:

РАЗОМ	1158749,0	1459097,1	1411147,8		1158749,0	1458397,1	1411147,8
РАЗОМ ПО ПРОГРАМІ: 4028993,9 тис. грн, в т. ч.: кошти бюджету м. Києва – 4027836,8 тис. грн, кошти інших джерел – 1157,1 тис. грн							

Київський міський голова

В. Кличко

Додаток 2
до рішення Київської міської ради
від №

Порядок
надання шефської допомоги військовим частинам,
які дислокуються на території міста Києва

1. Цей Порядок визначає механізм забезпечення (в якості надання шефської допомоги) військовослужбовців військових частин Збройних Сил України, Національної гвардії України, Державної прикордонної служби України №№ 2260, 3066, 3030, 2269, В2262, В2277, А0525, А1799, А2299, В3231, які дислокуються на території міста Києва (далі – військові частини) та членів їх сімей додатковими пільгами та гарантіями передбаченими міською цільовою програмою «Турбота. Назустріч киянам», в межах видатків на відповідний рік.

2. В рамках заходів передбачених міською цільовою програмою «Турбота. Назустріч киянам» на 2016 - 2018 роки, затвердженої рішенням Київської міської ради від 03 березня 2016 року № 116/116 забезпечуються:

2.1. проїзними квитками на всі види комунального пасажирського транспорту загального користування міста Києва (крім таксі, транспортних засобів, що працюють в режимі маршрутного таксі та міської електрички) (далі – проїзні квитки) військовослужбовці військових частин для виконання покладених на них обов'язків;

2.2. оздоровленням дітей військовослужбовців військових частини віком до 7 років (далі – діти) у супроводі матері, батька або особи, яка замінює батьків.

3. Проїзні квитки щомісячно передаються відповідальною особою Департаменту соціальної політики виконавчого органу Київської міської ради (Київської міської державної адміністрації) командиру військової частини або уповноваженій особі.

4. Передача проїзних квитків здійснюється на підставі листа-клопотання військової частини (подається щомісячно) до якого додається список військовослужбовців, які будуть виконують службові обов'язки на території міста Києва, заяви, копії їх паспортів громадянина України та копії документа, що підтверджує реєстрацію у Державному реєстрі фізичних осіб - платників податків (крім фізичних осіб, які через свої релігійні переконання відмовилися від прийняття реєстраційного номера облікової картки платника податків та офіційно повідомили про це відповідний контролюючий орган і мають відмітку у паспорті).

5. Путівки для оздоровлення дітей видаються управліннями праці та соціального захисту населення районних в місті Києві державних адміністрацій на підставі заяви одного з батьків (законних представників) дитини, до якої додаються:

копія паспорта військовослужбовця військової частини та супроводжуючого;

копія документа, що засвідчує взаємини дитини і заявника (свідоцтво про народження, усиновлення, документ, що підтверджує встановлення опіки чи піклування);

нотаріально завірена згода (доручення) батьків, опікунів, усиновителів або піклувальників на виїзд та супровід дитини;

довідка про службу у військовій частині на момент звернення (одного з батьків).

6. Путівки для оздоровлення дітей видаються управліннями праці та соціального захисту населення районних в місті Києві державних адміністрацій за місцем реєстрації місця проживання військовослужбавця військової частини або за місцем розташування військової частини.

7. Управління праці та соціального захисту населення районних в місті Києві державних адміністрацій в установленому порядку здійснюють:

реєстрацію заяв про оздоровлення дітей з пакетом документів, визначених у пункті 3 цього Порядку;

облік осіб, які звертаються за путівками для оздоровлення дітей;

розгляд документів, визначених у пункті 3 цього Порядку;

видачу путівок для оздоровлення дітей;

надання Департаменту соціальної політики виконавчого органу Київської міської ради (Київської міської державної адміністрації) інформації про потребу в оздоровленні дітей згідно з наданими заявами щомісячно до 01 числа;

надання Департаменту соціальної політики виконавчого органу Київської міської ради (Київської міської державної адміністрації) звітів щодо видачі путівок для оздоровлення дітей щоквартально до 01 числа місяця, що настає за звітним.

8. Контроль за використанням путівок здійснюється Департаментом соціальної політики виконавчого органу Київської міської ради (Київської міської державної адміністрації).

Київський міський голова В. Кличко

Пояснювальна записка
до проекту рішення Київської міської ради
«Про внесення змін до рішення Київської міської ради від 03 березня 2016 року № 116/116 «Про затвердження міської цільової програми «Турбота. Назустріч киянам» на 2016 - 2018 роки»

1.Обґрунтування необхідності прийняття рішення

Проект рішення Київської міської ради «Про внесення змін до рішення Київської міської ради від 03 березня 2016 року № 116/116 «Про затвердження міської цільової програми «Турбота. Назустріч киянам" на 2016 - 2018 роки» розроблено з метою встановлення додаткових соціальних гарантій військовослужбовцям військових частин Збройних Сил України, Національної гвардії України, Державної прикордонної служби України №№ 2260, 3066, 3030, 2269, В2262, В2277, А0525, А1799, А2299, В3231, які дислокуються на території міста Києва, збільшити обсяг видатків на надання матеріальної допомоги малозабезпеченим верствам населення міста Києва та киянам, які опинились в склажних життєвих обставинах, на забезпечення мешканців міста Києва технічними та іншими засобами реабілітації та допоміжними засобами для особистої гігієни та на стаціонарне лікування киянам - учасникам антитерористичної операції.

2. Мета і шляхи її досягнення

Проектом пропонується затвердити зміни до міської цільової програми «Турбота. Назустріч киянам» на 2016 - 2018 роки, затвердженої рішенням Київської міської ради від 03 березня 2016 року № 116/116 та Порядок надання шефської допомоги військовим частинам, які дислокуються на території міста Києва.

Зміни до міської цільової програми «Турбота. Назустріч киянам» на 2016 - 2018 роки зумовлені наступними чинниками:

1. Надання одноразової адресної матеріальної допомоги малозабезпеченим верствам населення міста Києва та киянам, які опинилися в складних життєвих обставинах.

В 2017 році на надання матеріальної допомоги передбачено 8 446,0 тис. грн. Згідно проведеного аналізу використання коштів виявлено, що станом на 20 березня 2017 року виділено малозабезпеченим верствам населення матеріальної допомоги на суму 4 339,6 тис. грн. Кількість звернень за матеріальною допомогою за 2016 рік становила 4,8 тис. осіб, а в першому кварталі поточного року - 2,1 тис осіб. Середній розмір допомоги складає 2067 грн. Орієнтовна потреба в додаткових коштах до кінця поточного року становила **9 200 тис. грн.**

2. Забезпечення мешканців міста Києва технічними та іншими засобами реабілітації та допоміжними засобами для особистої гігієни.

Починаючи з 2012 року по сьогоднішній день існує проблема несвоєчасного забезпечення мешканців міста Києва технічними та іншими засобами реабілітації за кошти державного бюджету, у зв'язку з складною процедурою забезпечення та проблемами фінансування через Фонд соціального захисту інвалідів, що створює напругу в суспільстві.

Зокрема, останнім часом надходить велика кількість скарг (особистий прийом, «Урядова гаряча лінія», «Контактний центр міста Києва») від осіб з обмеженими фізичними можливостями щодо довготривалого виготовлення та забезпечення їх засобами реабілітації за кошти державного бюджету, що унеможливлює забезпечення їх гідного існування у суспільному житті.

На сьогодні на складі Департаменту соціальної політики:

- відсутні допоміжні засоби для особистої гігієни (крісла-стільці без коліс; сидіння для ванн); ліжка з електричним приводом; палиці (регульовані);

- в наявності: 16 палиць-орієнтирів та 16 милиць ліктьових; 3 крісла колісних (з розширеними функціями, універсальних); 36 крісел колісних (базових універсальних); 24 ліжка з механічним приводом; 7 матраців протипролежневих. Додаткова потреба становить **8 600 тис. грн.**

3. Організація шефської допомоги військовим частинам Збройних сил України, які закріплені за містом Київ в 2017 році.

З метою виконання пункту 10 рішення Київської міської ради від 03 березня 2016 року № 116/116 «Про затвердження міської цільової програми «Турбота. Назустріч киянам» на 2016-2018 роки» де зазначено, що дія міської цільової програми «Турбота, Назустріч киянам» на 2016-2018 роки» розповсюджується на військовослужбовців та членів їх сімей військових частин №№ 2260, 3066, 3030, 2269, В2262, В2277, А0525, А1799, А2299, В3231, згідно із затвердженим порядком та враховуючи протокол наради з представниками зазначених військових частин, було визначено, що для зазначеної категорії актуальні наступні позиції:

- пільговий проїзд для військовослужбовців, які виконують службові завдання на території міста Києва;

- оздоровлення дітей військовослужбовців, які виконують службові завдання по території міста Києва (діти віком до 7 років у супроводі матері, батька або особи, яка замінює батьків).

Потреба в додаткових коштахна зазначені цілі становить **5 698,4 тис. грн,** зокрема:

- ***Забезпечення оздоровлення дітей військовослужбовців***, які виконують службові завдання по території міста Києва під час особливого періоду (діти віком до 7 років у супроводі матері, батька або особи, яка замінює батьків) - **4 000,0 тис. грн.**

- ***Надання проїзних квитків для військовослужбовців***, які виконують службові завдання на території міста Києва під час особливого періоду - **1 698,4 тис грн.**

4. Оздоровлення ветеранів війни та праці, інвалідів I та II групи, дітей війни та громадян постраждалих внаслідок Чорнобильської катастрофи міста Києва.

За інформацією управлінь праці та соціального захисту населення районних в місті Києві державних адміністрацій (далі – Управління праці) станом на 01 січня 2017 року на обліку для отримання путівок на санаторно-курортне лікування перебуває близько 11 390 осіб з числа ветеранів війни та праці, інвалідів I та II групи, дітей війни та громадян постраждалих внаслідок Чорнобильської катастрофи (ця категорія людей перебуває на черзі для отримання путівки по 5- 10 років).

Враховуючи численні звернення громадян пільгових категорій, бажаючих оздоровитися в 2017 році, а також відповідно до Протоколу зустрічі з представниками громадських організацій від 20 березня 2017 року, зокрема, звернення голови громадської організації «Київська міська організація інвалідів війни, збройних сил та учасників бойових дій» Анцибори А. Д. (потреба організації 2600 путівок) додаткова потреба на закупівлю санаторно-курортних путівок вказаним категоріям населення становить **29 200 тис. грн.**

5. Надання коштів на стаціонарне лікування киянам - учасникам антитерористичної операції.

На виконання підпункту 3.1 пункту 3 рішення Київської міської ради від 09 жовтня 2014 року № 271/271 «Про надання додаткових пільг та гарантій учасникам антитерористичної операції та членам їх сімей» необхідні додаткові кошти для забезпечення надання компенсації витрат, пов'язаних із стаціонарним лікуванням, у тому числі ендопротезуванням, слухопротезуванням та протезуванням ока, киян-учасників АТО, членів сімей Героїв Небесної Сотні, а також надавати кошти на стаціонарне лікування киянам – учасникам антитерористичної операції» додатково необхідно **2 200 тис. грн.**

6. Забезпечувати здійснення наукових досліджень та розроблення програм соціального спрямування.

Відповідно до протоколу засідання міського комітету доступності осіб з інвалідністю та інших маломобільних груп населення до об'єктів соціальної та інженерно-транспортної інфраструктури (далі – Комітет) вд 25 січня 2017 року було прийнято рішення про розробку проекту міської цільової комплексної програми «Київ без бар'єрів» враховуючи проведений всебічний аналіз проблеми доступності для осіб з інвалідністю до різних об'єктів столиці. Враховуючи зазначене, доцільно підключити наукову установу для підготовки проекту програми.

На виконання реформ соціальної сфери в частині переходу від фінансування закладів на фінансування соціальних послуг для забезпечення потреб уразливих категорій населення столична влада у 2017 році прийняла рішення про закупівлю соціальних послуг шляхом реалізації механізму соціального замовлення. Відповідно актуальним залишається питання визначення власне вартості соціальної послуги. Оскільки на сьогоднішній день відсутнє чітке уявлення про вартість соціальних послуг, що надають у державному, громадському, приватному секторі, тому є потреба у проведенні до наукового дослідження у цьому аспекті.

3. Правові аспекти

Проект рішення Київської міської ради «Про внесення змін до рішення Київської міської ради від 03 березня 2016 року № 116/116 «Про затвердження міської цільової програми «Турбота. Назустріч киянам» на 2016 - 2018 роки» розроблено відповідно до:

Закону України «Про місцеве самоврядування в Україні»;

Указу Президента України від 11 лютого 2016 року № 44/2016 «Про шефську допомогу військовим частинам Збройних Сил України, Національної гвардії України та Державної прикордонної служби України»;

рішення Київської міської ради від 03 березня 2016 року № 116/116 «Про затвердження міської цільової програми «Турбота. Назустріч киянам» на 2016 - 2018 роки;

рішення Київської міської ради від 09 жовтня 2014 року № 271/271 «Про надання додаткових пільг та гарантій учасникам антитерористичної операції та членам їх сімей».

4. Фінансово-економічне обґрунтування

Реалізація проекту рішення здійснюватиметься за рахунок коштів, передбачених міською цільовою програмою «Турбота. Назустріч киянам» на 2016 - 2018 роки на відповідний рік.

Реалізація проекту рішення потребує додаткових витрат в сумі 55598,4 тис. грн., фінансові розрахунки додаються.

5. Позиція заінтересованих органів

Проект рішення Київської міської ради «Про внесення змін до рішення Київської міської ради від 03 березня 2016 року № 116/116 «Про затвердження міської цільової програми «Турбота. Назустріч киянам» на 2016 - 2018 роки», опрацьовуватиметься та узгоджуватиметься постійними Комісіями Київської міської ради.

6. Регіональний аспект

Проект рішення Київської міської ради не стосується питання розвитку адміністративно - територіальної одиниці.

7. Громадське обговорення

Проект рішення не потребує громадського обговорення.

8. Прогноз результатів

Прийняття рішення сприятиме реалізації державної політики соціального захисту окремих категорій малозахищених верств населення міста Києва, вирішення невідкладних питань матеріального-технічного, та соціально-побутового обслуговування громадян міста Києва, які потребують соціальної допомоги і підтримки.

На засіданнях постійних комісій Київради та на пленарних засіданнях Київради проект рішення буде представляти депутат Київської міської ради Крикунов Юрій Володимирович.

Депутат Київської міської ради Ю. Крикунов

Порівняльна таблиця

до проекту рішення Київської міської ради «Про внесення змін до рішення Київської міської ради від 03 березня 2016 року № 116/116 «Про затвердження міської цільової програми «Турбота. Назустріч киянам» на 2016 - 2018 роки»

Чинна редакція			Нова редакція		
Міська цільова програма «Турбота. Назустріч киянам» на 2016 - 2018 роки, затверджена рішенням Київської міської ради від 03 березня 2016 року № 116/116					
Позиція 9 розділу I «Паспорт міської цільової програми «Турбота. Назустріч киянам» на 2016 - 2018 роки»					
9.	Загальний обсяг фінансових ресурсів, необхідних для реалізації програми, всього:	3966627,9 тис. грн	9.	Загальний обсяг фінансових ресурсів, необхідних для реалізації програми, всього:	4028993,9 тис. грн
9.1.	коштів бюджету міста Києва	395470,8 тис. грн	9.1.	коштів бюджету міста Києва	4027836,8 тис. грн
9.2.	коштів інших джерел (фонду загальнообов'язкового державного соціального страхування України на випадок безробіття)	1157,1 тис. грн	9.2.	коштів інших джерел (фонду загальнообов'язкового державного соціального страхування України на випадок безробіття)	1157,1 тис. грн

Таблиця в розділі 4 «Обґрунтування шляхів і засобів розв'язання проблеми, обсягів та джерел фінансування, строків виконання Програми»

Обсяг коштів, які пропонується залучити на виконання Програми	Роки			Усього витрат на виконання Програми
	2016	2017	2018	
Обсяг ресурсів, усього, у тому числі:	1158749,0	1403498,7	1404380,2	3966627,9
Бюджет м. Києва	1158354,9	1403127,4	1403988,5	3965470,8
Кошти інших джерел	394,1	371,3	391,7	1157,1

Обсяг коштів, які пропонується залучити на виконання Програми	Роки			Усього витрат на виконання Програми
	2016	2017	2018	
Обсяг ресурсів, усього, у тому числі:	1158749,0	145909,1	1411147,8	4028993,9
Бюджет м. Києва	1158354,9	1458725,8	1410756,1	4027836,8
Кошти інших джерел	394,1	371,3	391,7	1157,1

Розділ 6 «Напрями діяльності, перелік завдань та результативні показники по міській цільовій програмі «Турбота. Назустріч киянам» на 2016 - 2018 роки

5. Надавати одноразову адресну матеріальну допомогу малозабезпеченим верствам населення міста Києва та киянам, які опинилися в складних життєвих обставинах	**Показник витрат,** тис. грн	16914,8	20099,6	21205,1
	Показник продукту			
	Кількість одержувачів, тис. осіб	12,6	16,7,0	16,7
	Показник ефективності			
	Середній розмір допомоги, грн	1342,4	1203,6	1269,8
	Показник якості			
	Динаміка	100,0	89,7	94,6

5. Надавати одноразову адресну матеріальну допомогу малозабезпеченим верствам населення міста Києва та киянам, які опинилися в складних життєвих обставинах	**Показник витрат,** тис. грн	16914,8	29299,6	21205,1
	Показник продукту			
	Кількість одержувачів, тис. осіб	12,6	21,0	16,7
	Показник ефективності			
	Середній розмір допомоги, грн	1342,4	1395,2	1269,8
	Показник якості			
	Динаміка	100,0	103,9	94,6

	середнього розміру допомоги, %					середнього розміру допомоги, %			
7. Сприяти забезпеченню: інвалідів (в тому числі по зору та слуху), осіб похилого віку та жінок, які зазнали мастектомію, протезами (в тому числі молочних залоз для занять фізкультурою та плаванням), засобами пересування, реабілітації та складного протезування, в тому числі першочергово протезування киян, інвалідність яких пов'язана з участю в антитерористичні й операції; малозабезпечених громадян, осіб похилого віку, дітей-інвалідів засобами особистої гігієни (памперси, урологічні прокладки, пелюшки), шапочками для	**Показник витрат,** тис. грн	50677,9	38682,0	40809,5	7. Сприяти забезпеченню: інвалідів (в тому числі по зору та слуху), осіб похилого віку та жінок, які зазнали мастектомію, протезами (в тому числі молочних залоз для занять фізкультурою та плаванням), засобами пересування, реабілітації та складного протезування, в тому числі першочергово протезування киян, інвалідність яких пов'язана з участю в антитерористичні й операції; малозабезпечених громадян, осіб похилого віку, дітей-інвалідів засобами особистої гігієни (памперси, урологічні прокладки, пелюшки), шапочками для	**Показник витрат,** тис. грн	50677,9	47282,0	40809,5
	Показники продукту					**Показники продукту**			
	1. Засоби гігієни – тис. одиниць	80,7	70,56	71,0		1. Засоби гігієни – тис. одиниць	80,7	70,56	71,0
	2. Засоби складного протезування, од.	411,0	282,0	282,0		2. Засоби складного протезування, од.	411,0	282,0	282,0
	3. Засоби реабілітації та пересування, од.	4282,2	1101,0	1101,0		3. Засоби реабілітації та пересування, од.	4282,2	3707,0	1101,0
	Показник ефективності					**Показник ефективності**			
	1. Середній розмір вартості засобів гігієни, грн	290,7	347,7	364,5		1. Середній розмір вартості засобів гігієни, грн	290,7	347,7	364,5
	2. Середній розмір вартості засобів складного протезування, грн	23213,0	43184,2	4555,9		2. Середній розмір вартості засобів складного протезування, грн	23213,0	43184,2	4555,9
	3. Середній розмір вартості засобів реабілітації та пересування, грн	3363,2	1791,7	1890,2		3. Середній розмір вартості засобів реабілітації та пересування, грн	3363,2	2852,1	1890,2
	Показник якості Динаміка середньої вартості засобів гігієни, складного протезування, реабілітації та пересування, %	100,0	76,3	80,5		**Показник якості** Динаміка середньої вартості засобів гігієни, складного протезування, реабілітації та пересування, %	100,0	93,3	80,5

купання лежачих хворих; студентів-інвалідів по зору комп'ютерами (комп'ютерними тифлокомплексами)					купання лежачих хворих; студентів-інвалідів по зору комп'ютерами (комп'ютерними тифлокомплексами)				
Відсутній					15. Надавати кошти на стаціонарне лікування киянам-учасникам анти - терористичної операції	**Показник витрат,** тис. грн	-	2200,0	-
						Показник продукту			
						Кількість одержувачів, осіб	-	8	-
						Показник ефективності			
						Середній розмір,	-	275,0	-
						тис. грн			
						Показник якості			
						Динаміка середнього розміру допомоги, %	-	100,0	-
1. Забезпечувати оздоровлення ветеранів війни та праці, інвалідів I та II груп, дітей війни та громадян, які постраждали внаслідок Чорнобильської катастрофи, м. Києва	**Показник витрат,** тис. грн	9386,0	7296,8	7698,1	1. Забезпечувати оздоровлення ветеранів війни та праці, інвалідів I та II груп, дітей війни та громадян, які постраждали внаслідок Чорнобильської катастрофи, м. Києва	**Показник витрат,** тис. грн	9386,0	36496,8	7698,1
	Показники продукту					**Показники продукту**			
	Кількість одержувачів, тис. осіб	1,4	1,0	1,0		Кількість одержувачів, тис. осіб	1,4	5,0	1,0
	Показник ефективності					**Показник ефективності**			
	Середня вартість путівки, тис. грн	6,6	7,3	7,7		Середня вартість путівки, тис. грн	6,6	7,3	7,7
	Показник якості					**Показник якості**			
	Динаміка одержувачів, %	100,0	71,1	71,4		Динаміка одержувачів, %	100,0	357,1	71,4

2. Забезпечувати оздоровлення дітей киян-учасників АТО віком до 7 років у супроводі матері, батька або особи, яка замінює батьків	**Показник витрат,** тис. грн	8110,0	8630,0	13324,7	2. Забезпечувати оздоровлення дітей киян-учасників АТО та дітей військовослужбов-ців військових частин № 2260, 3066, 3030, 2269, В2262, В2277, А0525, А1799, А2299, В3231, які дислокуються на території міста Києва віком до 7 років у супроводі матері, батька або особи, яка замінює батьків	**Показник витрат,** тис. грн	8110,0	12630,0	13324,7
	Показники продукту					**Показники продукту**			
	Кількість одержувачів дітей учасників АТО, осіб	863	863	863		Кількість одержувачів дітей учасників АТО, осіб	863	863	863
	Показник ефективності					Кількість одержувачів дітей військовослужбовці в, осіб	-	400	400
	Середня вартість путівки, тис. грн	9,4	10,0	10,6		**Показник ефективності**			
	Показник якості					Середня вартість путівки, тис. грн	9,4	10,0	10,6
	Динаміка одержувачів, %	100,0	100,0	100,0		**Показник якості**			
						Динаміка одержувачів, %	100,0	146,3	146,3
2. Забезпечувати придбання комплексних проїзних квитків у КП «Київський метрополітен» для компенсації проїзду міським пасажирським транспортом учасників антитерористичної операції	**Показник витрат,** тис. грн	2337,5	-	-	2. Забезпечувати придбання комплексних проїзних квитків у КП «Київський метрополітен» для компенсації проїзду міським пасажирським транспортом учасників антитерористичної операції та військовослужбовців військових частин № 2260, 3066,	**Показник витрат,** тис. грн	2337,5	1698,4	2547,6
	Показники продукту					**Показники продукту**			
	Кількість одержувачів:					Кількість одержувачів:			
	1) місячний проїзний для учасників АТО, тис. осіб	3,5	-	-		1) місячний проїзний для учасників АТО, тис. осіб	3,5	-	-
	2) півмісячний проїзний для учасників АТО, тис. осіб	1,5	-	-		2) півмісячний проїзний для учасників АТО, тис. осіб	1,5	-	-
	Показник ефективності					3) місячний проїзний для військовослужбовців, осіб	-	386	386
	Середня вартість проїзного квитка:								
	1) місячний для учасників АТО, грн	550,0	-	-	3030, 2269, В2262, В2277, А0525, А1799, А2299, В3231 які дислокуються на території міста Києва для виконання покладених на них обов'язків	**Показник ефективності**			
	2) півмісячний для учасників АТО, грн	275,0	-	-		Середня вартість проїзного квитка:			
	Показник якості					1) місячний для учасників АТО, грн	550,0	-	-
	Динаміка середнього розміру допомоги, %	100,0	-	-		2) півмісячний для учасників АТО, грн	275,0	-	-
						3)) місячний для військовослужбовців, грн	-	550,0	550,0
						Показник якості			
						Динаміка середнього розміру допомоги, %	100,0	100,0	100,0
Позиція 17									
Відсутня					Забезпечувати здійснення наукових досліджень та розроблення програм соціального спрямування	**Показник витрат,** тис. грн	-	700,0	-
						Показник продукту			
						Кількість програм, од.	-	1	-
						Кількість наукових досліджень, од.		1	
						Показник ефективності			
						Середній розмір програм , тис. грн	-	200,0	-
						Середній розмір наукових досліджень, тис. грн		500,0	
						Показник якості			
						Динаміка середнього розміру допомоги, %	-	100,0	-

Підсумкова позиція							
РАЗОМ	1158749,0	1403498,7	1404380,2	**РАЗОМ**	1158749,0	1458397,1	1411147,7
РАЗОМ ПО ПРОГРАМІ: 3966627,9 тис. грн, в т. ч.: кошти бюджету м. Києва – 3965470,8 тис. грн, кошти інших джерел – 1157,1 тис. грн				**РАЗОМ ПО ПРОГРАМІ: 4028293,9 тис. грн, в т. ч.:** кошти бюджету м. Києва – 4027836,8 тис. грн, кошти інших джерел – 1157,1 тис. грн			

Депутат Київської міської ради Ю. Крикунов

Пропозиції до розрахунків щодо виділення додаткових коштів

На виконання пункту 1.1 рішення Київської міської ради від 15.09.2016 №14/1018 «Про внесення змін до рішення Київської міської ради від 09.10.2014 № 271/271 «Про надання додаткових пільг та гарантій учасникам антитерористичної операції та членам їх сімей» *(«Надавати кошти на стаціонарне лікування киянам учасникам антитерористичної операції у порядку згідно з додатком 3.1».)* необхідне виділення додаткового фінансування на зазначені цілі.

Для надання коштів на стаціонарне лікування киянам – учасникам антитерористичної операції необхідно:

Розрахунок:
8 * 275 000 = 2 200 000 грн або **2 200** тис грн.

Заступник директора Департаменту Л.Черкашина

Начальник відділу Н. Белявська

Розрахунок
додаткової потреби
для внесення змін до МЦП "Турбота. Назустріч киянам" на 2016-2018 роки"
КФК 1513400 (загальний фонд)

- ***надання одноразової адресної матеріальної допомоги малозахищеним верствам населення м. Києва, які опинилися в складних життєвих обставинах***

передбачено на 2017 рік

КЕКВ 2730 – 8 200,0 тис. грн.
КЕКВ 2240 - 246,0 тис. грн.

Орієнтовна кількість осіб – 4 100 чол.
Середня сума матеріальної допомоги – 2 000 грн
Сума матеріальної допомоги – 8 200,0 тис. грн.

Аналіз
2011рік- 7 239 осіб
2012 рік- 4163 осіб
2013 рік- 3835 осіб
2014 рік- 461 особа
2015 рік -5 613 осіб
2016 рік - 4765 осіб

Поштові витрати 3% - 246,0 тис.грн

Додаткова потреба – 9200,0 тис.грн.

КЕКВ 2730 – 9 000, тис. грн.
КЕКВ 2240 - 200 тис. грн.

Орієнтовна кількість осіб – 4285 чол.
Середня сума матеріальної допомоги – 2 100 грн.
Сума матеріальної допомоги – 9000,0 грн.
Поштові витрати - 200 тис.грн

Начальник управління бухгалтерського обліку та фінансів - головний бухгалтер О. Потійчук

Пропозиції до розрахунків щодо виділення додаткових коштів на оздоровлення ветеранів війни та праці, інвалідів I та II групи, дітей війни та громадян, постраждалих внаслідок Чорнобильської катастрофи міста Києва

За інформацією управлінь праці та соціального захисту населення районних в місті Києві державних адміністрацій (далі – Управління праці) станом на 01.01.2017 на обліку для отримання путівок на санаторно-курортне лікування перебуває близько 11 390 осіб з числа ветеранів війни та праці, інвалідів I та II групи, дітей війни та громадян постраждалих внаслідок Чорнобильської катастрофи (ця категорія людей стоїть на черзі для отримання путівки по 5- 10 років).

Враховуючи численні звернення громадян пільгових категорій, бажаючих оздоровитися в 2017 році, а також відповідно до Протоколу зустрічі з представниками громадських організацій від 20.03.2017 р., зокрема, звернення голови громадської організації «Київська міська організація інвалідів війни. збройних сил та учасників бойових дій» Анцибори А. Д. про потребу у оздоровленні 2600 осіб просимо додаткове фінансування на закупівлю санаторно-курортних путівок вказаній категорії населення:

Назва заходу	Орієнтовна кількість путівок		Орієнтовна вартість путівок (тис. грн.)	Загальна сума (тис. грн.)	
	Передбачено у 2017 році	Додатково необхідно		Передбачено у 2017 році	Додатково необхідно
Оздоровлення ветеранів війни та праці, інвалідів I та II групи, дітей війни та громадян постраждалих внаслідок Чорнобильської катастрофи міста Києва.	1000	4000	7 300	7298,0	29 200, 0

Заступник директора Л. Черкашина

Начальник відділу М. Савченко

Пропозиції щодо внесення змін до заходів міської цільової програми «Турбота. Назустріч киянам» на 2017 рік

На виконання пункту 1.2 рішення Київської міської ради від 22.12.2016 № 788/1792 «Про внесення змін до рішення Київської міської ради від 03.03.2016 № 116/116 «Про затвердження міської цільової програми «Турбота. Назустріч киянам» на 2016-2018 роки» (на час дії особливого періоду, введеного Указом Президента України від 11.02.2016 № 44/2016 «Про шефську допомогу військовим частинам Збройних сил України, Національної гвардії України та Державної прикордонної служби України») забезпечити дію зазначеної програми на військовослужбовців військових частин №№ 2260, 3066, 3030, 2269, В2262, В2277, А0525, А1799, А2299, В3231 та членів їх сімей

Пропонуємо внести зміни до:

Розділ 4. Оздоровлення.

Додати пункт 3. «Забезпечування оздоровлення дітей військовослужбовців підшефних частин, які виконують службові завдання по території міста Києва під час особливого періоду (діти віком до 7 років у супроводі матері, батька або особи, яка замінює батьків)»

Розрахунок:
400 * 10 000 грн = 4 000 000 грн або **4 000,0** тис грн.

Розділ 12. Компенсація витрат на пільговий проїзд.

Додати пункт 2. «Надавати проїзні квитки для військовослужбовців підшефних частин, які виконують службові завдання на території міста Києва під час особливого періоду»

386 * 8 міс. *550 грн = 1 698 400 грн або **1 698,4** тис грн.

Заступник директора Департаменту Л.Черкашина

Розрахунок на 2017 рік щодо необхідного додаткового фінансування на реалізацію заходів міської цільової програми «Турбота. Назустріч киянам» за напрямом діяльності "Адресна матеріальна допомога" за заходом "Сприяти забезпеченню: інвалідів (в тому числі по зору та слуху), осіб похилого віку та жінок, які зазнали мастектомію, протезами (в тому числі молочних залоз для занять фізкультурою та плаванням), засобами пересування, реабілітації та складного протезування, в тому числі першочергово протезування киян, інвалідність яких пов'язана з участю в антитерористичній операції; малозабезпечених громадян, осіб похилого віку, інвалідів, дітей-інвалідів засобами особистої гігієни (памперси, урологічні прокладки, пелюшки), шапочками для купання лежачих хворих; студентів-інвалідів по зору комп'ютерами (комп'ютерними тифлокомплексами)"

№ з/п	Класифікаційні групи згідно з діючою Номенклатурою	Орієнтовна потреба на 2017 рік (од./осіб)*				Середня гранична вартість одного виробу (грн.)**	Орієнтовна загальна вартість виробів (грн.)	Потреба (од.)	Орієнтовна загальна вартість виробів (грн.)
		Разом	у тому числі:						
			дорослих	дітей до 18 років (без врахування дітей-інвалідів)	дітей-інвалідів				
	I. Засоби для ходіння керовані однією рукою (палиці, милиці)								
1.1.	Палиці (регульовані)	973	964	0	9	196	190708	680	133280
1.2.	Палиці-орієнтири (тактильні)	194	189	0	5	188	36472	135	25380
1.3.	Милиці ліктьові (регульовані)	868	864	0	4	310	269080	608	188480
РАЗОМ							**496260**	**1423**	**347140**
	II. Крісла колісні з подвійним ручним керуванням від задніх коліс (базові та з розширеними функціями)								
2.1.	Крісло колісне (базове, універсальне)	359	351	0	8	9013	3235667	110	991430
2.2.	Крісло колісне (з розширеними функціями, універсальне)	325	303	0	22	12189	3961425	100	1218900
РАЗОМ							**7197092**	**210**	**2210330**
	III. Меблі та оснащення								
3.1.	Ліжка (з електричним приводом)	113	109	0	4	41630	4704190	70	2914100
3.2.	Ліжка (з механічним приводом)	89	86	0	3	20048	1784272	39	781872
3.3.	Матрац протипролежневі	192	185	0	7	10396	1996032	134	1393064
РАЗОМ							**8484494**	**243**	**5089036**

IV. Допоміжні засоби для особистої гігієни									
4.1.	Крісла-стільці без коліс (базові) (ОД.3.1.)	581	525	0	56	1716	996996	350	600600
4.2.	Сидіння для ванни (базові) (ОД.4.1.)	631	593	0	38	927	584937	380	352260
РАЗОМ							1581933	730	952860
ВСЬОГО РАЗОМ							17759779	2606	8599366

*- Уточнена потреба на 2017 рік на технічні та інші засоби реабілітації розрахована на підставі інформації поданої управліннями праці та соціального захисту населення районних у місті Києві державних адміністрацій у відповідності до наказу Міністерства соціальної політики України від 08.10.2014 року № 739 "Про затвердження порядку взаємодії Міністерства соціальної політики України та Фонду соціального захисту інвалідів із забезпечення інвалідів, дітей-інвалідів, інших осіб технічними та іншими засобами реабілітації", зареєстрованого у Міністерстві юстиції України 23.10.2014 за № 1320/26097

** - Середня гранична вартість визначена на підставі Граничних цін на технічні та інші засоби реабілітації для інвалідів, дітей-інвалідів та інших окремих категорій населення на 2016 рік, затверджених наказом Міністерства соціальної політики України 29.01.2016 № 59 (з змінами), який зареєстровано у Міністерстві юстиції України 18 лютого 2016 за № 257/28387

КИЇВСЬКА МІСЬКА РАДА

І сесія VIII скликання

РІШЕННЯ

від 3 березня 2016 року N 116/116

Про затвердження міської цільової програми "Турбота. Назустріч киянам" на 2016 - 2018 роки

Із змінами і доповненнями, внесеними
рішеннями Київської міської ради
від 14 квітня 2016 року N 320/320,
від 28 липня 2016 року N 895/895,
від 15 вересня 2016 року N 4/1008,
від 27 жовтня 2016 року N 307/1311,
від 22 грудня 2016 року N 788/1792,
від 16 березня 2017 року N 11/2233

Відповідно до пункту 22 частини першої статті 26, підпункту 1 пункту "а" частини першої статті 34 Закону України "Про місцеве самоврядування в Україні", з метою подальшого соціального захисту окремих категорій малозахищених верств населення міста Києва, встановлення додаткових до встановлених законодавством гарантій щодо соціального захисту населення Київська міська рада **вирішила:**

1. Затвердити міську цільову програму "Турбота. Назустріч киянам" на 2016 - 2018 роки (далі - Програма) згідно з додатком.

2. Встановити, що:

2.1. Департамент соціальної політики виконавчого органу Київської міської ради (Київської міської державної адміністрації) є відповідальним виконавцем Програми.

2.2. Підпункт 2.2 пункту 2 виключено

© ТОВ "Інформаційно-аналітичний центр "ЛІГА", ТОВ "ЛІГА ЗАКОН", 2017. Тел. (044) 538-01-01
Віддруковано 05.05.2017 16:29:58

(згідно з рішенням Київської
міської ради від 14.04.2016 р. N 320/320)

3. Надати право безоплатного проїзду в Київському метрополітені громадянам України, місце проживання яких зареєстроване у місті Києві, та особам, взятим у місті Києві на облік осіб, які переміщуються з тимчасово окупованої території України, районів проведення антитерористичної операції та населених пунктів, розташованих на лінії зіткнення, які не мають права на безоплатний проїзд у метрополітені згідно з законодавством України та належать до таких категорій:

- пенсіонери;

- інваліди III групи;

- учасники війни;

- члени сім'ї загиблого (померлого) ветерана війни;

- особи, які мають особливі заслуги перед Батьківщиною;

- особи, які мають особливі трудові заслуги перед Батьківщиною;

- непрацюючі працездатні особи, які здійснюють догляд за інвалідом I групи, дитиною-інвалідом або за престарілим, який досяг 80-річного віку;

- батьки багатодітної сім'ї;

- особи, які не мають права на пенсію в розумінні Закону України "Про державну соціальну допомогу особам, які не мають права на пенсію, та інвалідам";

- учні (вихованці) загальноосвітніх навчальних закладів денної форми навчання.

4. Надати право безоплатного проїзду у наземному пасажирському транспорті загального користування, який працює у звичайному режимі руху, громадянам України, місце проживання яких зареєстроване у місті Києві, та особам, взятим у місті Києві на облік осіб, які переміщуються з тимчасово окупованої території України, районів проведення антитерористичної операції та населених пунктів, розташованих на лінії зіткнення, які не мають права на безоплатний проїзд у наземному пасажирському транспорті загального користування, який працює у звичайному режимі руху, згідно з законодавством України та належать до таких категорій:

- особи, які мають особливі заслуги перед Батьківщиною, які не є пенсіонерами за віком;

- особи, які мають особливі трудові заслуги перед Батьківщиною, які не є пенсіонерами за віком;

- непрацюючі працездатні особи, які здійснюють догляд за інвалідом I групи, дитиною-інвалідом або за престарілим, який досяг 80-річного віку;

© ТОВ "Інформаційно-аналітичний центр "ЛІГА", ТОВ "ЛІГА ЗАКОН", 2017. Тел. (044) 538-01-01
Віддруковано 05.05.2017 16:29:58

- учасники війни, які не є пенсіонерами за віком;

- члени сім'ї загиблого (померлого) ветерана війни, які не є пенсіонерами за віком;

- батьки багатодітної сім'ї;

- учні (вихованці) загальноосвітніх навчальних закладів денної форми навчання.

5. Встановити, що право безоплатного проїзду:

5.1. В Київському метрополітені надається особам, зазначеним у пункті 3 цього рішення (крім учнів (вихованців) загальноосвітніх навчальних закладів денної форми навчання та непрацюючих працездатних осіб, які здійснюють догляд за інвалідом I групи, дитиною-інвалідом або за престарілим, який досяг 80-річного віку), до 01 грудня 2017 року на підставі посвідчення, або "Картки киянина", з 01 грудня 2017 року - виключно на підставі "Картки киянина".

(підпункт 5.1 пункту 5 у редакції рішення
Київської міської ради від 14.04.2016 р. N 320/320,
із змінами, внесеними згідно з рішеннями
Київської міської ради від 15.09.2016 р. N 4/1008,
від 16.03.2017 р. N 11/2233)

5.2. У наземному пасажирському транспорті загального користування, який працює у звичайному режимі руху, надається особам, зазначеним у пункті 4 цього рішення (крім учнів (вихованців) загальноосвітніх навчальних закладів денної форми навчання та непрацюючих працездатних осіб, які здійснюють догляд за інвалідом I групи, дитиною-інвалідом або за престарілим, який досяг 80-річного віку), на підставі посвідчення до 01 грудня 2017 року, а з 01 грудня 2017 року виключно за "Карткою киянина".

(підпункт 5.2 пункту 5 у редакції рішення
Київської міської ради від 14.04.2016 р. N 320/320,
із змінами, внесеними згідно з рішеннями
Київської міської ради від 22.12.2016 р. N 788/1792,
від 16.03.2017 р. N 11/2233)

5.3. В Київському метрополітені та наземному пасажирському транспорті загального користування, який працює у звичайному режимі руху надається учням (вихованцям) загальноосвітніх навчальних закладів денної форми навчання на підставі учнівського квитка.

5.4. Непрацюючим працездатним особам, які здійснюють догляд за інвалідом I групи, дитиною-інвалідом або за престарілим, який досяг 80-річного віку:

в Київському метрополітені до 01 грудня 2017 року на підставі довідки про отримання компенсаційної виплати або про отримання компенсації фізичним особам, які надають

© ТОВ "Інформаційно-аналітичний центр "ЛІГА", ТОВ "ЛІГА ЗАКОН", 2017. Тел. (044) 538-01-01
Віддруковано 05.05.2017 16:29:58

соціальні послуги, що видаються управліннями праці та соціального захисту населення районних в місті Києві державних адміністрацій, та документа, який посвідчує особу, або "Картки киянина", з 01 грудня 2017 року - виключно на підставі "Картки киянина";

(абзац другий підпункту 5.4 пункту 5 із змінами, внесеними
згідно з рішеннями Київської міської ради від 15.09.2016 р. N 4/1008,
від 16.03.2017 р. N 11/2233)

у наземному пасажирському транспорті загального користування, який працює у звичайному режимі руху, надається на підставі довідки про отримання компенсаційної виплати або про отримання компенсації фізичним особам, які надають соціальні послуги, що видаються управліннями праці та соціального захисту населення районних в місті Києві державних адміністрацій, та документа, який посвідчує особу до 01 грудня 2017 року, а з 01 грудня 2017 року виключно за "Карткою киянина".

(абзац третій підпункту 5.4 пункту 5 із змінами, внесеними
згідно з рішеннями Київської міської ради від 28.07.2016 р. N 895/895,
від 22.12.2016 р. N 788/1792,
від 16.03.2017 р. N 11/2233)

(пункт 5 доповнено підпунктом 5.4 згідно з рішенням
Київської міської ради від 14.04.2016 р. N 320/320)

6. Виконавчому органу Київської міської ради (Київській міській державній адміністрації) забезпечити:

- розроблення механізму безоплатного забезпечення технічними та іншими засобами реабілітації киян-інвалідів та осіб з обмеженими фізичними можливостями та підготовку відповідного проекту рішення Київської міської ради;

- розроблення та затвердження порядку надання адресної матеріальної допомоги студентам з числа дітей-інвалідів, інвалідів, дітей-сиріт, дітей із сімей киян, які загинули або померли внаслідок поранень, каліцтва, контузії чи інших ушкоджень здоров'я, одержаних під час участі у Революції Гідності, та дітей з малозабезпечених сімей на часткову оплату навчання у вищому навчальному закладі за їх вибором;

(абзац третій пункту 6 у редакції рішення
Київської міської ради від 15.09.2016 р. N 4/1008)

- розроблення порядку співфінансування вартості засобів пересування, реабілітації та складного протезування для інвалідів та осіб похилого віку з Міністерством соціальної політики України;

- створення загальноміської автоматизованої системи для оплати проїзду та обліку пасажирів у наземному міському пасажирському транспорті;

© ТОВ "Інформаційно-аналітичний центр "ЛІГА", ТОВ "ЛІГА ЗАКОН", 2017. Тел (044) 538-01-01
Віддруковано 05.05.2017 16:29:58

- розроблення та затвердження порядку надання одноразової адресної матеріальної допомоги малозабезпеченим верствам населення міста Києва та киянам, які опинилися в складних життєвих обставинах;

- розроблення та затвердження порядку оздоровлення дітей киян - учасників антитерористичної операції віком до 7 років у супроводі матері, батька або особи, яка замінює батьків;

- розроблення та затвердження порядку надання матеріальної допомоги на часткову компенсацію членам сімей загиблих (померлих) киян - учасників антитерористичної операції на встановлення надгробків;

- розроблення та затвердження порядку ідентифікації учнів (вихованців) загальноосвітніх навчальних закладів денної форми навчання для реалізації наданого права безоплатного проїзду;

- утворення комісії з питання розгляду конкурсних пропозицій про залучення бюджетних коштів для надання соціальних послугу місті Києві та затвердження положення про неї;

(пункт 6 доповнено абзацом згідно з рішенням
Київської міської ради від 15.09.2016 р. N 4/1008)

- розроблення та затвердження порядку надання щомісячної адресної матеріальної допомоги для покриття витрат на оплату житлово-комунальних послуг членам сімей загиблих (померлих) учасників бойових дій на території республіки Афганістан, яким встановлено відповідний статус згідно з Законом України "Про статус ветеранів війни, гарантії їх соціального захисту" та щорічно переглядати та затверджувати її граничний розмір.

(пункт 6 доповнено абзацом згідно з рішенням
Київської міської ради від 16.03.2017 р. N 11/2233)

7. Районним в місті Києві державним адміністраціям, Службі у справах дітей та сім'ї виконавчого органу Київської міської ради (Київської міської державної адміністрації), Департаменту житлово-комунальної інфраструктури виконавчого органу Київської міської ради (Київської міської державної адміністрації) щоквартально до 23 числа місяця, що настає за звітним періодом, подавати Департаменту соціальної політики виконавчого органу Київської міської ради (Київської міської державної адміністрації) інформацію про хід виконання міської цільової програми "Турбота. Назустріч киянам" на 2016 - 2018 роки.

8. Департаменту соціальної політики виконавчого органу Київської міської ради (Київської міської державної адміністрації) щоквартально до 01 числа другого місяця, що настає за звітним періодом, надавати Департаменту економіки та інвестицій виконавчого органу Київської міської ради (Київської міської державної адміністрації), Департаменту фінансів виконавчого органу Київської міської ради (Київської міської державної адміністрації), постійній комісії Київської міської ради з питань бюджету та соціально-економічного розвитку та постійній комісії Київської міської ради з питань охорони здоров'я та соціального захисту інформацію про хід виконання Програми.

9. Визнати такими, що втратили чинність, пункти 5, 6 рішення Київської міської ради від 17 лютого 2011 року N 19/5406 "Про затвердження міської цільової програми "Турбота. Назустріч киянам" на 2011 - 2015 роки".

© ТОВ "Інформаційно-аналітичний центр "ЛІГА", ТОВ "ЛІГА ЗАКОН", 2017. Тел (044) 538-01-01
Віддруковано 05.05.2017 16:29:58

10. На час дії особливого періоду, введеного Указом Президента України від 11 лютого 2016 року N 44/2016 "Про шефську допомогу військовим частинам Збройних Сил України, Національної гвардії України та Державної прикордонної служби України", дія міської цільової програми "Турбота. Назустріч киянам" на 2016 - 2018 роки" розповсюджується на військовослужбовців та членів їх сімей військових частин NN 2260, 3066, 3030, 2269, B2262, B2277, A0525, A1799, A2299, B3231 згідно із затвердженим порядком.

(рішення доповнено новим пунктом 10 згідно з рішенням Київської міської ради від 22.12.2016 р. N 788/1792, у зв'язку з цим пункти 10 - 11 вважати пунктами 11 - 12)

11. Офіційно оприлюднити це рішення в газеті Київської міської ради "Хрещатик".

12. Контроль за виконанням цього рішення покласти на постійну комісію Київської міської ради з питань бюджету та соціально-економічного розвитку і постійну комісію Київської міської ради з питань охорони здоров'я та соціального захисту.

Київський міський голова **В. Кличко**

Додаток
до рішення Київської міської ради
03.03.2016 N 116/116

Міська цільова програма "Турбота. Назустріч киянам" на 2016 - 2018 роки

1. Паспорт міської цільової програми "Турбота. Назустріч киянам" на 2016 - 2018 роки

© ТОВ "Інформаційно-аналітичний центр "ЛІГА", ТОВ "ЛІГА ЗАКОН", 2017. Тел (044) 538-01-01
Віддруковано 05.05.2017 16:29:58

1.	Ініціатор розроблення програми	Департамент соціальної політики виконавчого органу Київської міської ради (Київської міської державної адміністрації)
2.	Дата, номер і назва розпорядчого документа про розроблення програми	Доручення Київського міського голови В. Кличка від 11.06.2015 N 17465 до листа Департаменту економіки та інвестицій виконавчого органу Київської міської ради (Київської міської державної адміністрації) від 09.06.2015 N 050/17-4589, доручення заступника голови Київської міської державної адміністрації від 15.06.2015 N 17465
3.	Розробник програми	Департамент соціальної політики виконавчого органу Київської міської ради (Київської міської державної адміністрації)
4.	Співрозробники програми	-
5.	Замовник (відповідальний виконавець) програми	Департамент соціальної політики виконавчого органу Київської міської ради (Київської міської державної адміністрації)
6.	Учасники (співвиконавці) програми	Департамент соціальної політики виконавчого органу Київської міської ради (Київської міської державної адміністрації), районні в місті Києві державні адміністрації; Київський міський центр зайнятості, Служба у справах дітей та сім'ї виконавчого органу Київської міської ради (Київської міської державної адміністрації), Київський міський центр соціальних служб для сім'ї, дітей та молоді виконавчого органу Київської міської ради (Київської міської державної адміністрації), Департамент житлово-комунальної інфраструктури виконавчого органу Київської міської ради (Київської міської державної адміністрації)
7.	Строк виконання програми	2016 - 2018 роки
8.	Перелік бюджетів, які беруть участь у виконанні програми (для комплексних програм)	Бюджет міста Києва
9.	Загальний обсяг фінансових ресурсів, необхідних для реалізації програми, всього:	3966627,9 тис. грн
9.1.	коштів бюджету міста Києва	3965470,8 тис. грн
9.2.	коштів інших джерел (фонду загальнообов'язкового державного соціального страхування України на випадок безробіття)	1157,1 тис. грн

(розділ 1 із змінами, внесеними згідно з рішеннями Київської міської ради від 28.07.2016 р. N 895/895,

© ТОВ "Інформаційно-аналітичний центр "ЛІГА", ТОВ "ЛІГА ЗАКОН", 2017. Тел (044) 538-01-01
Віддруковано 05.05.2017 16:29:58

від 15.09.2016 р. N 4/1008,
від 27.10.2016 р. N 307/1311,
від 22.12.2016 р. N 788/1792,
від 16.03.2017 р. N 11/2233)

2. Визначення проблем, на розв'язання яких спрямована Програма

Політичні та економічні ситуації в країні призводять до необхідності реагування соціальної галузі щодо підтримки різних категорій громадян. У попередні роки у місті Києві послідовно реалізувалась соціальна політика, направлена на формування комплексної програми допомоги соціально незахищеним верствам населення міста Києва, зокрема непрацездатним особам, особам з обмеженими фізичними можливостями. Вжиття системних заходів щодо підвищення якості життя незаможних верств населення та необхідність збереження пріоритетних напрямків соціального захисту, запобігання поглибленню бідності на підставі виконання соціальних зобов'язань Київської міської влади дозволять реально підтримувати незаможні верстви населення міста Києва, створити систему захисту населення від соціальних ризиків в умовах реформування соціальної сфери та враховуючи надзвичайну ситуацію в Україні.

Міська цільова програма "Турбота. Назустріч киянам" на 2016 - 2018 роки спрямована на реалізацію Стратегії розвитку міста Києва до 2025 року, а саме: пріоритетного сектора міського розвитку "Соціальний захист".

3. Мета Програми

Мета міської цільової програми "Турбота. Назустріч киянам" на 2016 - 2018 роки полягає у суттєвому підвищенні ефективності системи соціальної допомоги в місті Києві через посилення адресності при її наданні та шляхом включення додаткових заходів щодо соціальної підтримки громадян для забезпечення їм гідного існування, вирішення проблем матеріально-технічного, соціально-побутового, культурно-масового характеру, здійснення конкретних заходів, спрямованих на надання адресної підтримки незаможним верствам населення, надання соціально-правової, трудової та медичної реабілітації особам з обмеженими фізичними можливостями, залучення до співробітництва громадських організацій, поліпшення становища людей з різними вадами.

4. Обґрунтування шляхів і засобів розв'язання проблеми, обсягів та джерел фінансування, строків виконання Програми

Згідно з міською цільовою програмою "Турбота. Назустріч киянам" на 2011 - 2015 роки, затвердженою рішенням Київської міської ради від 17 лютого 2011 року N 19/5406, протягом п'яти років пріоритетними були завдання щодо:

- надання одноразової адресної соціальної матеріальної допомоги окремим категоріям соціально незахищених верств населення, учасникам антитерористичної операції, ветеранам війни, сім'ям загиблих учасників бойових дій та сім'ям загиблих військовослужбовців, які загинули або померли в мирний час, жертвам політичних репресій з нагоди відзначення державних, релігійних свят та визначних дат з метою їх підтримки та профілактики можливої асоціальної поведінки;

- підтримки інвалідів, ветеранів війни та праці, громадян, які постраждали внаслідок Чорнобильської катастрофи, вдів померлих учасників війни;

- надання одноразової адресної матеріальної допомоги окремим категоріям малозабезпечених верств населення міста Києва та киянам, які опинилися в складних життєвих

© ТОВ "Інформаційно-аналітичний центр "ЛІГА", ТОВ "ЛІГА ЗАКОН", 2017. Тел. (044) 538-01-01
Віддруковано 05.05.2017 16:29:58

обставинах, та сім'ям загиблих на виробництві;

- забезпечення оздоровлення ветеранів війни та праці, дітей війни, громадян, які постраждали внаслідок Чорнобильської катастрофи, дітей віком до 7 років киян - учасників антитерористичної операції у супроводі матері, батька або особи, яка замінює батьків;

- забезпечення інвалідів, осіб похилого віку та жінок, які зазнали мастектомію, протезами (в тому числі молочних залоз для занять фізкультурою та плаванням), засобами пересування, реабілітації та складного протезування;

- забезпечення реалізації права на здобуття вищої освіти для дітей-інвалідів, дітей-сиріт та дітей з малозабезпечених родин;

- забезпечення киян, в першу чергу осіб з інвалідністю, ортопедичним взуттям та ортопедичними устілками;

- забезпечення компенсації витрат КП "Київпастранс" та КП "Київський метрополітен" за пільговий проїзд міським пасажирським транспортом окремих категорій громадян, право безоплатного проїзду для яких встановлено рішеннями Київської міської ради;

- забезпечення безкоштовним харчуванням малозабезпечених одиноких громадян та інших верств населення міста Києва;

- встановлення додаткових доплат та допомог окремим малозабезпеченим верствам населення;

- надання правової допомоги киянам, які опинились у складних життєвих обставинах;

- забезпечення засобами особистої гігієни (памперсами, шапочками для купання, урологічними прокладками, пелюшками) лежачих хворих;

- надання матеріальної допомоги киянам - учасникам антитерористичної операції, членам сімей киян, які загинули (померли) під час проведення антитерористичної операції, а також щомісячної адресної матеріальної допомоги киянам - учасникам антитерористичної операції та членам їх сімей для покриття витрат на оплату ними житлово-комунальних послуг;

- забезпечення безоплатного поховання киян - учасників антитерористичної операції, загиблих (померлих) під час антитерористичної операції, на яких не поширюється дія статті 14 Закону України "Про поховання та похоронну справу";

- забезпечення придбання комплексних проїзних квитків у КП "Київський метрополітен" для компенсації проїзду міським пасажирським транспортом учасників антитерористичної операції.

Видатки на виконання заходів Програми щороку передбачалися при формуванні показників бюджету міста Києва, виходячи з реальних можливостей.

За результатами системного аналізу був проведений щорічний моніторинг і виникла необхідність фінансування на наступні періоди цих заходів у зв'язку із закінченням терміну дії міської цільової програми "Турбота. Назустріч киянам" на 2011 - 2015 роки.

Крім того, до Програми включено такі додаткові заходи, як:

© ТОВ "Інформаційно-аналітичний центр "ЛІГА", ТОВ "ЛІГА ЗАКОН", 2017. Тел. (044) 538-01-01
Віддруковано 05.05.2017 16:29:58

- надання матеріальної допомоги на часткову компенсацію членам сімей загиблих (померлих) киян - учасників антитерористичної операції на встановлення надгробків;

- забезпечення розрахунків за виконані роботи по функціонуванню інформаційно-телекомунікаційної системи "Картка киянина";

- погашення кредиторської заборгованості по пільгах з послуг зв'язку та інших пільгах, яка склалася станом на 01 січня 2016 року;

- погашення кредиторської заборгованості на компенсацію витрат на навчання студентів з числа дітей-інвалідів, інвалідів, дітей-сиріт та дітей з малозабезпечених родин у Відкритому міжнародному університеті розвитку людини "Україна", що утворилася станом на 01 січня 2016 року.

Також в рамках Програми планується закупівля додаткових соціальних послуг за рахунок бюджетних коштів, формування, виконання і фінансування соціальних послуг, організація і проведення конкурсів із залучення таких коштів.

(розділ 4 доповнено абзацом згідно з рішенням
Київської міської ради від 15.09.2016 р. N 4/1008,
абзац двадцять п'ятий розділу 4 у редакції рішення
Київської міської ради від 16.03.2017 р. N 11/2233)

Виконання Програми забезпечується за рахунок коштів бюджету міста Києва з урахуванням його можливостей у кожному бюджетному році в межах асигнувань, передбачених на соціальний захист та соціальне забезпечення.

Категорія громадян, на яких поширюється дія Програми: незаможні верстви населення.

Згідно з міською цільовою програмою "Турбота. Назустріч киянам" на 2016 - 2018 роки фінансування проведення загальноміських соціальних заходів становитиме:

тис. грн

Обсяг коштів, які пропонується залучити на виконання Програми	Роки			Усього витрат на виконання Програми
	2016	2017	2018	
Обсяг ресурсів, усього, у тому числі:	1158749,0	1403498,7	1404380,2	3966627,9
Бюджет м. Києва	1158354,9	1403127,4	1403988,5	3965470,8
Кошти інших джерел	394,1	371,3	391,7	1157,1

(таблиця розділу 4 у редакції рішень
Київської міської ради від 28.07.2016 р. N 895/895,

© ТОВ "Інформаційно-аналітичний центр "ЛІГА", ТОВ "ЛІГА ЗАКОН", 2017. Тел (044) 538-01-01
Віддруковано 05.05.2017 16:29:58

від 15.09.2016 р. N 4/1008,
від 27.10.2016 р. N 307/1311,
від 22.12.2016 р. N 788/1792,
від 16.03.2017 р. N 11/2233)

5. Координація та контроль за ходом виконання Програми

Координацію виконання Програми здійснює заступник голови Київської міської державної адміністрації згідно з розподілом обов'язків.

Співвиконавці Програми щоквартально надають Департаменту соціальної політики виконавчого органу Київської міської ради (Київської міської державної адміністрації) інформацію щодо ходу реалізації її заходів. Відповідальний виконавець узагальнює отриману інформацію, визначає наявні проблеми та розробляє пропозиції щодо їх усунення.

Департамент соціальної політики виконавчого органу Київської міської ради (Київської міської державної адміністрації) щоквартально до 01 числа другого місяця, що настає за звітним періодом, подає Департаменту економіки та інвестицій виконавчого органу Київської міської ради (Київської міської державної адміністрації), Департаменту фінансів виконавчого органу Київської міської ради (Київської міської державної адміністрації), постійній комісії Київської міської ради з питань бюджету та соціально-економічного розвитку та постійній комісії Київської міської ради з питань охорони здоров'я та соціального захисту узагальнену інформацію про стан виконання Програми.

Розділ 6. Напрями діяльності, перелік завдань і заходів та результативні показники по міській цільовій програмі "Турбота. Назустріч киянам" на 2016 - 2018 роки

N п/п	Назва напряму діяльності (пріоритетні завдання)	Перелік заходів Програми	Строк виконання заходу	Виконавці	Джерела фінансування	Орієнтовні обсяги фінансування (вартість), тис. грн, у тому числі:			Очікуваний результат			
						2016 рік	2017 рік	2018 рік	Показники	2016 рік	2017 рік	2018 рік
1	Адресна матеріальна допомога*	1. Забезпечувати надання одноразової адресної соціальної матеріальної допомоги окремим категоріям соціально незахищених верств населення, ветеранам війни міста Києва	2016 - 2018	Департамент соціальної політики	Бюджет м. Києва	236218,5	181578,1	190681,1	Показник витрат, тис. грн	236218,5	181578,1	190681,1
									Показники продукту			
									Кількість одержувачів, тис. осіб	475,0	583,1	583,0
									Показник ефективності			
									Середній розмір допомоги, грн на рік	497,3	311,5	327,0
									Показник якості			
									Динаміка середнього розміру допомоги, %	100,0	62,6	65,8

© ТОВ "Інформаційно-аналітичний центр "ЛІГА", ТОВ "ЛІГА ЗАКОН", 2017. Тел (044) 538-01-01
Віддруковано 05.05.2017 16:29:58

		2. Надавати компенсацію витрат, пов'язаних із стаціонарним лікуванням, у тому числі ендопротезуванням, слухопротезуванням та протезуванням ока, киян - учасників АТО, членів сімей Героїв Небесної Сотні**	2016 - 2018	Департамент соціальної політики	Бюджет м. Києва	3500,0	2200,0	2321,0	Показник витрат, тис. грн	3500,0	2200,0	2321,0
									Показники продукту			
									Кількість одержувачів, осіб:			
									1) стаціонарне лікування, осіб	8,0	8,0	8,0
									2) допомога на поховання, осіб	300,0		
									Показник ефективності			
									Середній розмір допомоги:			
									1) стаціонарне лікування, тис. грн	250,0	275,0	290,1
									2) допомога на поховання, тис. грн	5,0		
									Показник якості			
									Динаміка середнього розміру допомоги, %	100,0	110,0	116,0
		3. Надавати: щорічну матеріальну допомогу: киянам - учасникам антитерористичної операції; членам сімей загиблих (померлих) киян, які брали участь у проведенні антитерористичної операції; членам сімей киян, які загинули або померли внаслідок поранень, каліцтва, контузії чи інших ушкоджень здоров'я, одержаних під час участі у Революції Гідності; щомісячну адресну матеріальну допомогу для покриття витрат на оплату житлово-комунальних	2016 - 2018	Департамент соціальної політики	Департамент соціальної політики	93600,7	160067,1	162156,7	Показник витрат, тис. грн	93600,7	160067,1	162156,7
									Показники продукту			
									Кількість одержувачів:			
									1) матеріальна допомога (щорічна), тис. осіб	22	21,3	21,3
									2) матеріальна допомога (членам сімей), осіб	590	590	590
									3) оплата житлово-комунальних послуг, сімей	3270	2370	2370

© ТОВ "Інформаційно-аналітичний центр "ЛІГА", ТОВ "ЛІГА ЗАКОН", 2017. Тел (044) 538-01-01
Віддруковано 05.05.2017 16:29:58

		послуг. малолітнім та неповнолітнім дітям, пасинкам, падчеркам киян, які загинули або померли внаслідок поранень, каліцтва, контузії чи інших ушкоджень здоров'я, одержаних під час участі у Революції Гідності; киянам - учасникам антитерористичної операції та членам їх сімей; членам сімей загиблих (померлих) киян, які брали участь в проведенні антитерористичної операції, в тому числі членам сімей загиблих (померлих) учасників антитерористичної операції, яким встановлено відповідний статус згідно з Законом України "Про статус ветеранів війни, гарантії їх соціального захисту"; членам сімей загиблих киян - учасників бойових дій на території Республіки Афганістан; учасникам війни з числа учасників антитерористичної операції, яким встановлено статус згідно з Законом України "Про статус ветеранів війни, гарантії їх соціального захисту", розмір середньомісячного сукупного доходу сім'ї яких у розрахунку на одну особу за попередні шість місяців перевищує величину доходу, який дає право на податкову соціальну пільгу; членам сімей киян, які загинули або померли внаслідок поранень, каліцтва, контузії чи інших ушкоджень здоров'я, одержаних							4) адресна матеріальна допомога малолітнім та неповнолітнім дітям, пасинкам, падчеркам (щомісячна), осіб	15	15	15
									5) оплата житлово-комунальних послуг афганцям, сімей	-	100	100
									Показник ефективності			
									Середній розмір допомоги			
									1) матеріальна допомога (щорічна), тис. грн	2,5	5,0	5,0
									2) матеріальна допомога (членам сімей), тис. грн	25,0	25,0	25,0
									3) оплата житлово-комунальних послуг (щомісячно), грн	595,0	1300,0	1372,0
									4) адресна матеріальна допомога малолітнім та неповнолітнім дітям, пасинкам, падчеркам (щомісячно), тис. грн	3,0	3,0	3,0
									5) оплата житлово-комунальних послуг афганцям (щомісячно), грн	-	943,0	995,0
									Показник якості			
									Динаміка середнього	100,0	171,0	173,2

© ТОВ "Інформаційно-аналітичний центр "ЛІГА", ТОВ "ЛІГА ЗАКОН", 2017. Тел (044) 538-01-01
Віддруковано 05.05.2017 16:29:58

		під час участі у Революції Гідності							розміру допомоги, %			
		4. Забезпечувати безоплатне поховання киян - учасників АТО, на яких не поширюється дія статті 14 Закону України "Про поховання та похоронну справу"	2016	Департамент житлово-комунальної інфраструктури	Бюджет м. Києва	1000,0	809,6	-	Показник витрат, тис. грн	1000,0	809,6	-
									Показник продукту			
									Кількість одержувачів, осіб	148,1	120,0	-
									Показник ефективності			
									Середній розмір допомоги, тис. грн	6,75	6,75	-
									Показник якості			
									Динаміка одержувачів, %	100,0	81,0	-
		5. Надавати одноразову адресну матеріальну допомогу малозабезпеченим верствам населення міста Києва та киянам, які опинилися в складних життєвих обставинах	2016 - 2018	Департамент соціальної політики, районні в місті Києві державні адміністрації	Бюджет м. Києва	16914,8	20099,6	21205,1	Показник витрат, тис. грн	16914,8	20099,6	21205,1
									Показник продукту			
									Кількість одержувачів, тис. осіб	12,6	16,7	16,7
									Показник ефективності			
									Середній розмір допомоги, грн	1342,4	1203,6	1269,8
									Показник якості			
									Динаміка середнього розміру допомоги, %	100,0	89,7	94,6
		6. Забезпечувати надання допомоги на поховання особи, яка не досягла пенсійного віку та на момент смерті не працювала, не перебувала на службі, не зареєстрована у Центрі зайнятості як безробітна, виконавцю волевиявлення померлого або особі, яка зобов'язалась поховати	2016 - 2018	Департамент соціальної політики, районні в місті Києві державні адміністрації	Бюджет м. Києва	5051,0	5308,7	5600,7	Показник витрат, тис. грн	5051,0	5308,7	5600,7
									Показники продукту			
									Кількість одержувачів, тис. осіб	2,0	2,1	2,1
									Показник ефективності			
									Середній розмір	2,5	2,5	2,7

© ТОВ "Інформаційно-аналітичний центр "ЛІГА", ТОВ "ЛІГА ЗАКОН", 2017. Тел (044) 538-01-01
Віддруковано 05.05.2017 16:29:58

		померлого							допомоги, тис. грн.			
									Показник якості			
									Динаміка середнього розміру допомоги, %	100,0	100.0	108,0
		7. Сприяти забезпеченню: інвалідів (в тому числі по зору та слуху), осіб похилого віку та жінок, які зазнали мастектомію, протезами (в тому числі молочних залоз для занять фізкультурою та плаванням), засобами пересування, реабілітації та складного протезування, в тому числі першочергово протезування киян, інвалідність яких пов'язана з участю в антитерористичній операції; малозабезпечених громадян, осіб похилого віку, інвалідів, дітей-інвалідів засобами особистої гігієни (памперси, урологічні прокладки, пелюшки), шапочками для купання лежачих хворих; студентів - інвалідів по зору комп'ютерами (комп'ютерними тифлокомплексами)	2016 - 2018	Департамент соціальної політики	Бюджет м. Києва	50677,9	38682,0	40809,5	Показник витрат, тис. грн	50677,9	38682,0	40809,5
									Показники продукту			
									1. Засоби гігієни, тис. одиниць	80,7	70,56	71,0.
									2. Засоби складного протезування, од.	411,0	282,0	282,0
									3. Засоби реабілітації та пересування, од.	4282,0	1101,0	1101,0
									Показник ефективності			
									1. Середній розмір вартості засобів гігієни, грн	290,7	347,7	364,5
									2. Середній розмір вартості засобів складного протезування, грн	23213,0	43184,2	4555,9
									3. Середній розмір вартості засобів реабілітації та пересування, грн	3363,2	1791,7	1890,2
									Показник якості			
									Динаміка середньої вартості засобів гігієни, складного протезування, реабілітації та пересування, %	100,0	76,3	80,5
		8. Сприяти забезпеченню киян, в	2016 -	Департамент	Бюджет м. Києва	897,0	13692,4	14446,1	Показник витрат, тис.	897,0	13692,4	14446,1

© ТОВ "Інформаційно-аналітичний центр "ЛІГА", ТОВ "ЛІГА ЗАКОН", 2017. Тел (044) 538-01-01
Віддруковано 05.05.2017 16:29:58

		першу чергу осіб з інвалідністю, ортопедичним взуттям та ортопедичними устілками	2018	соціальної політики					грн			
									Показники продукту			
									1) взуття, одиниць	956,0	1989,0	1989,0
									2) устілки, од.	308,0	18367,0	18367,0
									Показник ефективності			
									Середній розмір допомоги:			
									1) взуття, грн/од.	851,0	1251,0	2625,1
									2) устілки, грн/од.	271,0	610,0	11821,0
									Показник якості			
									Динаміка вартості ортопедичного взуття та устілок, %	100,0	152,6	161,0
		9. Здійснювати привітання мешканців м. Києва, які відзначають свій 100-річний ювілей, з врученням матеріальної допомоги, квітів, адреса та подарунку	2016 - 2018	Департамент соціальної політики	Бюджет м. Києва	236,8	199,5	210,5	Показник витрат, тис. грн	236,8	199,5	210,5
									Показники продукту			
									Кількість одержувачів, осіб	60,0	50,0	50,0
									Показник ефективності			
									Середній розмір допомоги, тис. грн	3,9	3,99	4,2
									Показник якості			
									Динаміка середнього розміру допомоги, %	100,0	100,0	107,7
		10. Надавати матеріальну допомогу на придбання твердого палива ветеранам війни та малозабезпеченим сім'ям, які отримують субсидії	2016 - 2018	Департамент соціальної політики	Бюджет м. Києва	185,0	270,0	284,9	Показник витрат, тис. грн	185,0	270,0	284,9
									Показники продукту			
									Кількість одержувачів, осіб	100,0	100,0	100,0
									Показник			

© ТОВ "Інформаційно-аналітичний центр "ЛІГА", ТОВ "ЛІГА ЗАКОН", 2017. Тел (044) 538-01-01
Віддруковано 05.05.2017 16:29:58

									ефективності			
									Середній розмір допомоги, тис. грн	1,85	2,7	2,8
									Показник якості			
									Динаміка середнього розміру допомоги, %	100,0	145,9	151,4
		11. Надавати щомісячну матеріальну допомогу дітям-інвалідам окремих категорій	2016 - 2018	Департамент соціальної політики	Бюджет м. Києва	1778,0	1778,0	1778,0	Показник витрат, тис. грн	1778,0	1778,0	1778,0
									Показники продукту			
									Кількість одержувачів, осіб	161,0	161,0	161,0
									Показник ефективності			
									Середній розмір щомісячної допомоги, грн	920,0	920,0	920,0
									Показник якості			
									Динаміка середнього розміру допомоги, %	100,0	100,0	100,0
		12. Надавати матеріальну допомогу особам, зареєстрованим у місті Києві, які народили троє і більше дітей, за поданням Департаменту охорони здоров'я виконавчого органу Київської міської ради (Київської міської державної адміністрації)	2016 - 2018	Департамент соціальної політики	Бюджет м. Києва	104,0	103,0	108,0	Показник витрат, тис. грн	104,0	103,0	108,0
									Показники продукту			
									Кількість одержувачів, осіб	10,0	5,0	5,0
									Показник ефективності			
									Середній розмір допомоги, тис. грн	10,4	20,6	21,6
									Показник якості			
									Динаміка середнього розміру допомоги, %	100,0	198,0	207,7
		13. Надавати щомісячну адресну матеріальну допомогу для	2016	Департамент соціальної політики	Бюджет м. Києва	375,2			Показник витрат, тис. грн	375,2	-	-

© ТОВ "Інформаційно-аналітичний центр "ЛІГА", ТОВ "ЛІГА ЗАКОН", 2017. Тел (044) 538-01-01
Віддруковано 05.05.2017 16:29:58

		часткової компенсації витрат на оплату за житлово-комунальні послуги дитячим будинкам сімейного типу (в розмірі 50 % витрат на родину в межах соціальних нормативів користування житлово-комунальними послугами)							Показники продукту			
									Кількість одержувачів, осіб	21		
									Показник ефективності			
									Середній розмір допомоги, тис. грн (щомісячно)	1,49		
									Показник якості			
									Динаміка середнього розміру допомоги, %	100,0		
		14. Надавати матеріальну допомогу на часткову компенсацію членам сімей загиблих (померлих) киян, які брали участь у проведенні антитерористичної операції, на виготовлення та встановлення надгробків та допомогу на поховання киян - учасників АТО	2016 - 2017	Департамент соціальної політики	Бюджет м. Києва	2000,0	10500,0	-	Показник витрат, тис. грн	2000,0	10500,0	-
									Показники продукту			
									1) кількість одержувачів (осіб) на надгробки	200	200	
									2) кількість одержувачів (осіб) на поховання	-	100	
									Показник ефективності			
									1) середній розмір допомоги на виготовлення та встановлення надгробків, тис. грн	10	50,0	
									2) середній розмір допомоги на поховання, тис. грн	-	5,0	
									Показник якості			
									Динаміка одержувачів, %	100,0	100,0	
2	Надання соціальних	Забезпечувати надання соціальних	2016 -	Департамент	Бюджет м. Києва	68605,3	94918,9	100171,1	Показник витрат, тис.	68605,3	94918,9	100171,1

© ТОВ "Інформаційно-аналітичний центр "ЛІГА", ТОВ "ЛІГА ЗАКОН", 2017. Тел (044) 538-01-01
Віддруковано 05.05.2017 16:29:58

	послуг установами, закладами соціального захисту, створеними за рішеннями місцевих органів влади	послуг установами, закладами соціального захисту, створеними за рішеннями місцевих органів влади	2018	соціальної політики, районні в місті Києві державні адміністрації					грн			
									Показники продукту			
									1) кількість установ, одиниць	18,0	18,0	18,0
									2) кількість користувачів послуг, тис. осіб	135,3	89,0	90,0
									Показник ефективності			
									1) середньорічні витрати на 1 користувача послуг, грн	507,1	1066,8	1113,0
									Показник якості			
									Динаміка витрат на 1 користувача послуг, %	100,0	210,4	219,5
3	Забезпечення реалізації права на освіту	1. Надавати адресну матеріальну допомогу студентам з числа дітей-інвалідів, інвалідів, дітей-сиріт, дітей із сімей Героїв Небесної Сотні та дітей з малозабезпечених сімей на часткову оплату навчання у вищих навчальних закладах за їх вибором	2016 - 2018	Департамент соціальної політики	Бюджет м. Києва	1800,0	1800,0	1800,0	Показник витрат, тис. грн	1800,0	1800,0	1800,0
									Показники продукту			
									Кількість одержувачів, осіб	100,0	100,0	100,0
									Показник ефективності			
									Середній розмір допомоги, тис. грн	18,0	18,0	18,0
									Показник якості			
									Динаміка середнього розміру допомоги, %	100,0	100,0	100,0
		2. Погашення кредиторської заборгованості на компенсацію витрат на навчання студентів з числа дітей-інвалідів, інвалідів, дітей-сиріт та дітей з	2016 - 2017	Департамент соціальної політики	Бюджет м. Києва	1203,3	1203,3	-	Буде забезпечено погашення кредиторської заборгованості	1203,3	1203,3	-

© ТОВ "Інформаційно-аналітичний центр "ЛІГА", ТОВ "ЛІГА ЗАКОН", 2017. Тел (044) 538-01-01
Віддруковано 05.05.2017 16:29:58

		малозабезпечених родин у Відкритому міжнародному університеті розвитку людини "Україна", що склалася станом на 01.01.2017										
4	Оздоровлення	1. Забезпечувати оздоровлення ветеранів війни та праці, інвалідів I та II груп, дітей війни та громадян, які постраждали внаслідок Чорнобильської катастрофи, м. Києва	2016 - 2018	Департамент соціальної політики	Бюджет м. Києва	9386,0	7296,8	7698,1	Показник витрат, тис. грн	9386,0	7296,8	7698,1
									Показники продукту			
									Кількість одержувачів, тис. осіб	1,4	1,0	1,0
									Показник ефективності			
									Середня вартість путівки, тис. грн	6,6	7,3	7,7
									Показник якості			
									Динаміка одержувачів, %	100,0	71,4	71,4
		2. Забезпечувати оздоровлення дітей війни - учасників АТО віком до 7 років у супроводі матері, батька або особи, яка замінює батьків	2016 - 2018	Департамент соціальної політики	Бюджет м. Києва	8110,0	8630,0	9104,7	Показник витрат, тис. грн	8110,0	8630,0	9104,7
									Показники продукту			
									Кількість одержувачів, осіб	863	863	863
									Показник ефективності			
									Середня вартість путівки, тис. грн	9,4	10,0	10,6
									Показник якості			
									Динаміка одержувачів, %	100,0	100,0	100,0
		3. Забезпечувати оздоровлення з курсом реабілітації дітей-інвалідів, вихованців Дарницького та Святошинського дитячих будинків-інтернатів	2016 - 2018	Департамент соціальної політики	Бюджет м. Києва	748,8	604,2	637,4	Показник витрат, тис. грн	748,8	604,2	637,4
									Показники продукту			
									Кількість	40	30	30

© ТОВ "Інформаційно-аналітичний центр "ЛІГА", ТОВ "ЛІГА ЗАКОН", 2017. Тел (044) 538-01-01
Віддруковано 05.05.2017 16:29:58

									одержувачів, осіб			
									Показник ефективності			
									Середня вартість путівки, тис. грн	18,7	20,14	21,2
									Показник якості			
									Динаміка одержувачів, %	100,0	75,0	75,0
		4. Забезпечувати оздоровлення дітей-інвалідів, хворих на церебральний параліч, з курсом реабілітації з супроводом	2016 - 2018	Департамент соціальної політики	Бюджет м. Києва	2908,7	9053,0	9550,9	Показник витрат, тис. грн	2908,7	9053,0	9550,9
									Показники продукту			
									Кількість одержувачів, осіб	113	328	328
									Показник ефективності			
									Середня вартість путівки, тис. грн	25,7	27,6	29,1
									Показник якості			
									Динаміка одержувачів, %	100,0	290,3	290,3
5	Відзначення кращих працівників соціальної сфери	Забезпечувати проведення заходів по вшануванню працівників соціальної сфери	2016 - 2018	Департамент соціальної політики	Бюджет м. Києва	377,0	177,0	177,0	Показник витрат, тис. грн	377,0	177,0	177,0
									Показники продукту			
									Кількість одержувачів, осіб	150,0	150,0	150,0
									Показник ефективності			
									Середній розмір допомоги, грн	500,0	500,0	500,0
									Витрати на 1 захід, тис. грн	302,0	102,0	102,0
									Показник якості			
									Динаміка середнього	100,0	100,0	100,0

© ТОВ "Інформаційно-аналітичний центр "ЛІГА", ТОВ "ЛІГА ЗАКОН", 2017. Тел (044) 538-01-01
Віддруковано 05.05.2017 16:29:58

									розміру допомоги, %			
6	Забезпечення безкоштовним харчуванням	Сприяти забезпеченню безкоштовним харчуванням та продуктовими наборами малозабезпечених одиноких громадян та інших верств населення міста Києва	2016 - 2018	Департамент соціальної політики, районні в місті Києві державні адміністрації	Бюджет м. Києва	7585,2	11598,8	12236,5	Показник витрат, тис. грн	7585,2	11598,8	12236,5
									Показники продукту			
									Кількість одержувачів, тис. осіб	52,6	34,7	34,7
									Показник ефективності			
									Середній розмір допомоги, грн	144,2	334,3	352,6
									Показник якості			
									Динаміка середнього розміру допомоги, %	100,0	231,8	244,5
7	Забезпечення миючими засобами	Сприяти забезпеченню миючими засобами малозабезпечених громадян, які не здатні до самообслуговування та перебувають на обліку в міському та районних територіальних центрах соціального обслуговування м. Києва	2016 - 2018	Департамент соціальної політики	Бюджет м. Києва	712,5	1123,4	1185,6	Показник витрат, тис. грн	712,5	1123,4	1185,6
									Показники продукту			
									Кількість одержувачів, тис. осіб	2,4	2,0	2,0
									Показник ефективності			
									Середня вартість 1 набору, грн (щоквартально)	70,0	140,0	148,2
									Показник якості			
									Динаміка одержувачів, %	100,0	83,3	83,3
8	Надання правової допомоги киянам	Підтримка діяльності структурного підрозділу комунального підприємства "Госпкомобслуговування" Центр правової допомоги киянам, які опинились у складних життєвих обставинах	2016 - 2018	Секретаріат Київської міської ради	Бюджет м. Києва	3682,6	4238,0	4471,1	Показник витрат, тис. грн	3682,6	4238,0	4471,1
									Показники продукту			
									Кількість звернень громадян, тис. осіб	25,0	25,0	25,0
									Показник ефективності			

© ТОВ "Інформаційно-аналітичний центр "ЛІГА", ТОВ "ЛІГА ЗАКОН", 2017. Тел (044) 538-01-01
Віддруковано 05.05.2017 16:29:59

									Середньорічні витрати на 1 заявника, грн	147,3	169,5	178,8
									Показник якості			
									Динаміка витрат на одного заявника, %	100,0	115,0	121,4
9	Організація громадських та інших робіт тимчасового характеру для залучення безробітних, які перебувають на обліку в службі зайнятості, та інших категорій осіб	Оплата за виконані роботи залучених безробітних та інших категорій осіб для участі в оплачуваних громадських роботах з метою матеріальної підтримки та додаткового стимулювання мотивації до праці в інтересах територіальної громади міста	2016 - 2018	Департамент соціальної політики, Київський міський центр зайнятості, районні в місті Києві державні адміністрації	50 % - бюджет м. Києва 50 % - кошти Фонду загальнообов'язкового державного соціального страхування України на випадок безробіття	788,2	742,6	783,4	Показник витрат, тис. грн	788,2	742,6	783,4
									Показник продукту			
									Кількість залучених осіб, тис. осіб	1,6	1,6	1,6
									Показник ефективності			
									Середньомісячний розмір оплати праці не менше, % від мінімальної заробітної плати	50,0	50,0	50,0
									Показник якості			
									Динаміка залучених осіб, %	100,0	100,0	100,0
10	Надання комплексної соціально-психологічної допомоги киянам - учасникам АТО, членам їх сімей та членам сімей загиблих (померлих) киян, які брали участь в проведенні антитерористичної операції	1. Забезпечувати надання комплексної соціально-психологічної допомоги киянам - учасникам антитерористичної операції, членам їх сімей та членам сімей загиблих (померлих) киян, які брали участь у проведенні АТО	2016 - 2018	Служба у справах дітей та сім'ї, Київський міський центр соціальних служб для сім'ї, дітей та молоді; районні в місті Києві державні адміністрації	Бюджет м. Києва	5262,4	5666,4	5978,1	Показник витрат, тис. грн	5262,4	5666,4	5978,1
									Показник продукту			
									Кількість одержувачів послуг, тис. осіб	29,7	28,0	28,0
									Показник ефективності			
									Середній розмір витрат на одного одержувача послуг, грн	177,2	202,4	213,5
									Показник якості			

© ТОВ "Інформаційно-аналітичний центр "ЛІГА", ТОВ "ЛІГА ЗАКОН", 2017. Тел (044) 538-01-01
Віддруковано 05.05.2017 16:29:59

									Динаміка одержувачів послуг, %	100,0	94,3	94,3
		2. Забезпечувати випуск методичних інформаційних видань з правових, соціально-економічних питань, професійної орієнтації, переорієнтації, психологічної підтримки інвалідів, учасників АТО та інших категорій киян	2016 - 2018	Департамент соціальної політики	Бюджет м. Києва	100,0	400,0	422,0	Показник витрат, тис. грн	100,0	400,0	422,0
									Показник продукту			
									Кількість, тис. шпук	68,0	518,4	422,0
									Показник ефективності			
									Середня вартість, грн	1,5	0,77	1,0
									Показник якості			
									Динаміка кількості інформаційних видань, %	100,0	762,4	620,6
11	Компенсація витрат за пільговий проїзд	1. Забезпечувати компенсацію витрат КП "Київпастранс" та КП "Київський метрополітен" за пільговий проїзд міським пасажирським транспортом окремих категорій громадян, право безоплатного проїзду для яких встановлено рішеннями Київської міської ради, а також студентам вищих навчальних закладів I - IV рівнів акредитації та учнів професійно-технічних навчальних закладів	2016 - 2018	Департамент соціальної політики	Бюджет м. Києва	578459,4	765805,9	807925,2	Показник витрат, тис. грн	578459,4	765805,9	807925,2
									Показник продукту			
									Кількість одержувачів, тис. осіб / 12 міс.	805,9	896,3	941,5
									Показник ефективності			
									Середній розмір компенсації, грн/міс.	59,8	71,2	71,5
									Показник якості			
									Динаміка середнього розміру компенсації, %	100,0	119,1	119,6
		2. Забезпечувати придбання комплексних проїзних квитків у КП "Київський метрополітен" для компенсації проїзду міським пасажирським транспортом учасників АТО	2016	Департамент соціальної політики	Бюджет м. Києва	2337,5	-	-	Показник витрат, тис. грн	2337,5	-	-
									Показник продукту			
									Кількість одержувачів:			

© ТОВ "Інформаційно-аналітичний центр "ЛІГА", ТОВ "ЛІГА ЗАКОН", 2017. Тел (044) 538-01-01
Віддруковано 05.05.2017 16:29:59

									1) місячний проїзний, тис. осіб	3,5	-	-
									2) півмісячний проїзний, тис. осіб	1,5	-	-
									Показник ефективності			
									Середня вартість проїзного квитка:			
									1) місячний, грн	550,0	-	-
									2) півмісячний, грн	275,0	-	-
									Показник якості			
									Динаміка одержувачів, %	100,0	-	-
12	Розрахунки за виконані роботи	Забезпечувати розрахунки за виконані роботи по функціонуванню інформаційно-телекомунікаційної системи "Картка киянина"	2016 - 2018	Департамент соціальної політики	Бюджет м. Києва	2400,0	2500,0	2637,5	Показник витрат, тис. грн	2400,0	2500,0	2637,5
									Показник продукту			
									Кількість карток, тис. шт.	800,0	833,0	850,0
									Показник ефективності			
									Середня вартість обслуговування однієї картки, грн	3,0	3,0	3,1
									Показник якості			
									Динаміка кількості карточок, %	100,0	104,1	106,3
13	Погашення заборгованості по пільгах та компенсаціях населенню	1. Погашення кредиторської заборгованості по пільгах з послуг зв'язку та інших пільгах, яка склалася станом на 01.01.2017***	2016 - 2017	Департамент соціальної політики	Бюджет м. Києва	16426,7	15524,4	-	Буде забезпечено погашення кредиторської заборгованості	16426,7	15524,4	-
		2. Компенсувати витрати щомісячної адресної безготівкової допомоги окремим категоріям соціально незахищених верств	2016	Департамент соціальної політики; районні в місті Києві державні	Бюджет м. Києва	25316,5	-	-	Буде забезпечено погашення кредиторської заборгованості,	25316,5	-	-

© ТОВ "Інформаційно-аналітичний центр "ЛІГА", ТОВ "ЛІГА ЗАКОН", 2017. Тел (044) 538-01-01
Віддруковано 05.05.2017 16:29:59

		населення міста Києва за надані комунальні послуги (за опалення та гаряче водопостачання), нараховані в 2009 році** Окремо виносити на засідання постійної комісії Київської міської ради з питань охорони здоров'я та соціального захисту погодження виділення коштів на здійснення компенсації витрат щомісячної адресної безготівкової допомоги окремим категоріям соціально незахищених верств населення міста Києва за надані комунальні послуги (за опалення та гаряче водопостачання), нараховані в 2009 році		адміністрації					витрат щомісячної адресної безготівкової допомоги окремим категоріям соціально незахищених верств населення міста Києва за надані комунальні послуги в 2009 році			
14	Встановлення лічильників	Встановлення окремим пільговим категоріям населення лічильників холодного та гарячого водопостачання	2016	Департамент житлово-комунальної інфраструктури	Бюджет м. Києва	10000,0	10000,0	-	Показник витрат, тис. грн	10000,0	10000	-
									Показник продукту			
									Кількість квартир, од.	5865	5865,0	-
									Показник ефективності			
									Середня вартість, грн	1705,0	1705,0	-
									Показник якості			
									Динаміка кількості квартир, %	100,0	100,0	-
15	Забезпечення інфраструктури міста	Забезпечення інфраструктури міста засобами безперешкодного доступу	2017	Департамент соціальної політики	Бюджет м. Києва	-	25000,0	-	Показник витрат, тис. грн	-	25000,0	-
									Показник продукту			
									Кількість засобів, од.	-	100,0	
									Показник ефективності			
									Середня вартість, тис. грн	-	250,0	

© ТОВ "Інформаційно-аналітичний центр "ЛІГА", ТОВ "ЛІГА ЗАКОН", 2017. Тел (044) 538-01-01
Віддруковано 05.05.2017 16:29:59

									Показник якості			
									Динаміка кількості засобів, %	-	100	
16	Соціальні послуги	Забезпечення закупівлі додаткових соціальних послуг згідно із затвердженим порядком	2017	Департамент соціальної політики	Бюджет м. Києва	-	1928,0	-	Показник витрат, тис. грн	-	1928,0	-
									Показник продукту			
									Кількість видів послуг		5	
									Показник ефективності			
									Середня вартість виду послуги, тис. грн		385,6	
									Показник якості			
									Динаміка кількості видів послуг, %		100	
РАЗОМ						1158749,0	1403498,7	1404380,2		1158749,0	1403498,7	1404380,2
РАЗОМ ПО ПРОГРАМІ: 3966627,9 тис. грн, в т. ч.: кошти бюджету м. Києва - 3965470,8 тис. грн, кошти інших джерел - 1157,1 тис. грн												

* **Примітка:** розрахунки щодо потреби в коштах на адресну матеріальну допомогу киянам - учасникам АТО, членам сімей загиблих (померлих) киян, які брали участь у проведенні АТО, виконані на підставі наявних на сьогодні даних, а також аналізу динаміки розвитку ситуації 2014 - 2016 років.

** Матеріальна допомога на поховання в 2017 році перенесена в захід "Надавати матеріальну допомогу на часткову компенсацію членам сімей загиблих (померлих) киян, які брали участь у проведенні антитерористичної операції, на виготовлення та встановлення надгробків та допомогу на поховання киян - учасників АТО".

*** **Примітка:** сума буде уточнена за результатами актів взаємозвірки.

(розділ 6 із змінами, внесеними згідно з рішеннями
Київської міської ради від 28.07.2016 р. N 895/895,
від 15.09.2016 р. N 4/1008,
від 27.10.2016 р. N 307/1311,
від 22.12.2016 р. N 788/1792,
у редакції рішення Київської
міської ради від 16.03.2017 р. N 11/2233)

© ТОВ "Інформаційно-аналітичний центр "ЛІГА", ТОВ "ЛІГА ЗАКОН", 2017. Тел (044) 538-01-01
Віддруковано 05.05.2017 16:29:59

Заступник міського голови –
секретар Київської міської ради

Гелевею О.І.
Страннікову А.М.
Окопному О.Ю.
Слончаку В.В.

Прошу розглянути проект рішення від 10.05.2017 №08/231 – 1177/ПР в установленому порядку.

Дутці Л.Я.

Для контролю за проходженням та тиражування.

Плісу Г.В. – до відома
Поворознику М.Ю. – до відома
Юнаковій С.М.
Лазор Л.В.

В.ПРОКОПІВ

"10" травня 2017 року
№ 08/231 – 1177/ПР

В. Кличко

Київський міський голова

© ТОВ "Інформаційно-аналітичний центр "ЛІГА", ТОВ "ЛІГА ЗАКОН", 2017. Тел. (044) 538-01-01
Видруковано 05.05.2017 16:29:59

08/231-1177/ПР
10.05.2017

ДЕПУТАТ

КИЇВСЬКОЇ МІСЬКОЇ РАДИ VIII СКЛИКАННЯ

"5" травня 2017 р. №08/279/07/0846-130

Заступнику міського голови –
секретарю Київської міської ради
Прокопіву В.В.

Про розгляд проекту
рішення Київської міської ради

Шановний Володимире Володимировичу!

Мною підготовлено проект рішення Київської міської ради «Про внесення змін до рішення Київської міської ради від 03 березня 2016 року № 116/116 «Про затвердження міської цільової програми «Турбота. Назустріч киянам» на 2016 - 2018 роки».

Відповідно до Регламенту Київської міської ради, затвердженого рішенням Київської міської ради 07 липня 2016 року № 579/579 прошу доручити постійній комісії Київської міської ради з питань бюджету та соціально-економічного розвитку, постійній Комісії Київської міської ради з питань охорони здоров'я та соціального захисту та постійній комісії Київської міської ради з питань транспорту, зв'язку та реклами опрацювати зазначений проект рішення Київської міської ради та забезпечити його розгляд Київською міською радою на черговому пленарному засіданні.

Доповідач на пленарному засіданні Київської міської ради – депутат Київської міської ради Крикунов Юрій Володимирович.

Додатки: на 58 арк.

З повагою

Депутат Київської міської ради Ю. Крикунов

N 2

08/231-1300/ПР
16.05.2017

КИЇВСЬКА МІСЬКА РАДА

1Ш СЕСІЯ VIII СКЛИКАННЯ

РІШЕННЯ

Проект

_____№_____

Про затвердження Положення про інформаційну систему «Реєстр територіальної громади міста Києва»

Відповідно до законів України «Про місцеве самоврядування в Україні», «Про інформацію», «Про адміністративні послуги», «Про свободу пересування та вільний вибір місця проживання в Україні», «Про захист персональних даних», рішень Київської міської ради від 02 липня 2015 року № 654/1518 «Про затвердження Комплексної міської цільової програми «Електронна столиця» на 2015-2018 роки» та 03 березня 2016 року № 123/123 «Про створення Реєстру територіальної громади міста Києва» з метою визначення структури, складових та призначення інформаційної системи «Реєстр територіальної громади міста Києва» Київська міська рада

ВИРІШИЛА:

1. Затвердити Положення про інформаційну систему «Реєстр територіальної громади міста Києва», що додається.

2. Пункт 2 рішення Київської міської ради від 03 березня 2016 року № 123/123 «Про створення Реєстру територіальної громади міста Києва» викласти у такій редакції:

«2. Департаменту інформаційно-комунікаційних технологій виконавчого органу Київської міської ради (Київської міської державної адміністрації):

2.1. Забезпечити створення та адміністрування Реєстру територіальної громади міста Києва.

2.2. Забезпечити інтеграцію Реєстру територіальної громади міста Києва з Єдиним державним демографічним реєстром та інформаційною системою "Міський WEB-портал адміністративних послуг в місті Києві".».

3. Доповнити рішення Київської міської ради від 03 березня 2016 року № 123/123 «Про створення Реєстру територіальної громади міста Києва» новим пунктом 3 у такій редакції:

«3. Департаменту з питань реєстрації виконавчого органу Київської міської ради (Київської міської державної адміністрації) здійснювати організаційне та методологічне забезпечення ведення Реєстру територіальної громади міста Києва.».

У зв'язку з цим пункти 3 - 6 вважати пунктами 4 - 7 відповідно.

4. Виконавчому органу Київської міської ради (Київській міській державній адміністрації) привести свої розпорядження у відповідність до цього рішення.

5. Контроль за виконанням цього рішення покласти на постійну комісію Київської міської ради з питань місцевого самоврядування, регіональних та міжнародних зв'язків.

Київський міський голова В. Кличко

ПОДАННЯ:

Перший заступник голови Київської міської державної адміністрації — Г. Пліс

Директор Департаменту інформаційно-комунікаційних технологій — Ю. Назаров

Головний спеціаліст-юрисконсульт Департаменту інформаційно-комунікаційних технологій — 06.04.2017 Н. Борейко

ПОГОДЖЕНО:

Перший зас. Директор Департаменту фінансів — 24.04.2017 В. Репік

Директор Департаменту з питань реєстрації — Н. Мельник

Директор Департаменту (Центру) надання адміністративних послуг — Н. Шамрай

Директор КП «Головний інформаційно-обчислювальний центр» — В. Козубський

Заступник керівника апарату – начальник юридичного управління апарату — Л. Верес

Керівник апарату — В. Бондаренко

Постійна комісія Київради з питань транспорту, зв'язку та реклами

Голова — О. Окопний

Секретар — А. Задерейко

Постійна комісія Київради з питань місцевого самоврядування, регіональних та міжнародних зв'язків

Голова — О. Березніков

Секретар — Т. Криворучко

Постійна комісія Київради з питань регламенту та депутатської етики

Голова — О. Макаров

Секретар — І. Опадчий

Начальник управління правового забезпечення діяльності Київради — В. Слончак

Заступник міського голови – секретар Київської міської ради

Березнікову О.І.
Окопному О.Ю.
Макарову О.А.
Слончаку В.В.

Прошу розглянути проект рішення від 16.05.2017 №08/231 – 1300/ПР в установленому порядку.

Дутці Л.Я.

Для контролю за проходженням та тиражування.

Резнікову О.Ю. – до відома
Поворознику М.Ю. – до відома
Юнаковій С.М.

В.ПРОКОПІВ

"16" травня 2017 року
№ 08/231 – 1300/ПР

08/231-1300/ПР
16.05.2017

АПАРАТ

ВИКОНАВЧОГО ОРГАНУ КИЇВСЬКОЇ МІСЬКОЇ РАДИ (КИЇВСЬКОЇ МІСЬКОЇ ДЕРЖАВНОЇ АДМІНІСТРАЦІЇ)

вул. Хрещатик,36, м. Київ, 01044; приймальня (044) 202 77 76; 202 75 06; факс 202 76 41
E-mail:kmda@kma.gov.ua Код ЄДРПОУ 37853361
E-mail для електронних звернень громадян: zvernen@kma.gov.ua

15.05.2017 № 009-125р

*на №*_____ *від* _____

Київська міська рада

СУПРОВІДНИЙ ЛИСТ

Відповідно до статей 26, 29 Регламенту Київської міської ради, затвердженого рішенням Київської міської ради від 07 липня 2016 року № 579/579, глави 3 розділу VIII Регламенту виконавчого органу Київської міської ради (Київської міської державної адміністрації), затвердженого розпорядженням виконавчого органу Київської міської ради (Київської міської державної адміністрації) від 08 жовтня 2013 року № 1810, за поданням виконавчого органу Київської міської ради (Київської міської державної адміністрації) направляю проект рішення Київської міської ради «Про затвердження Положення про інформаційну систему «Реєстр територіальної громади міста Києва».

Згідно з пунктом 3.4 глави 3 розділу VIII Регламенту виконавчого органу Київської міської ради (Київської міської державної адміністрації), затвердженого розпорядженням виконавчого органу Київської міської ради (Київської міської державної адміністрації) від 08 жовтня 2013 року № 1810, інформую, що відповідальним за представлення та супроводження проекту рішення на всіх стадіях розгляду є директор Департаменту інформаційно-комунікаційних технологій виконавчого органу Київської міської ради (Київської міської державної адміністрації) Назаров Ю.Л. (телефон: 202 76 13).

Додатки: 1. Проект рішення на 8 арк. в 1 прим.
2. Пояснювальна записка на 3 арк. в 1 прим.
3. Додаткові матеріали на 4 арк. в 1 прим.
4. Електронна версія проекту рішення.

013477

Д.о. Керівник апарату В. Бондаренко
В. Ситниченко

Довідка
до проекту рішення Київської міської ради «Про затвердження Положення про інформаційну систему «Реєстр територіальної громади міста Києва»

Проект розпорядження розроблено Департаментом інформаційно-комунікаційних технологій виконавчого органу Київської міської ради (Київської міської державної адміністрації).

Проектом рішення передбачається, зокрема затвердити Положення про інформаційну систему «Реєстр територіальної громади міста Києва» та внести зміни до рішення Київської міської ради від 03 березня 2016 року № 123/123 «Про створення Реєстру територіальної громади міста Києва», в частині зміни структурного підрозділу виконавчого органу Київської міської ради (Київської міської державної адміністрації) на якого покладається повноваження із забезпечення створення та адміністрування Реєстру територіальної громади міста Києва.

Так, замість Апарату виконавчого органу Київської міської ради (Київської міської державної адміністрації) вищезазначені повноваження пропонується покласти на Департамент інформаційно-комунікаційних технологій виконавчого органу Київської міської ради (Київської міської державної адміністрації).

За результатами здійснення юридичної експертизи звертаємо увагу на те, що разом із змінами до рішення Київської міської ради від 03 березня 2016 року № 123/123 «Про створення Реєстру територіальної громади міста Києва» необхідно внести зміни до рішення Київської міської ради від 02 липня 2015 року № 654/1518 «Про затвердження Комплексної міської цільової програми «Електронна столиця» на 2015 - 2018 роки», в частині визначення замовником (відповідальним виконавцем) програми Департамент інформаційно-комунікаційних технологій виконавчого органу Київської міської ради (Київської міської державної адміністрації).

Заступник керівника апарату –
начальник юридичного управління Л. Верес

Додаток до
рішення Київської міської ради
від 201 р. №

ПОЛОЖЕННЯ
про інформаційну систему «Реєстр територіальної громади міста Києва»

1. Загальні положення

1.1. Положення про інформаційну систему «Реєстр територіальної громади міста Києва» (далі – Положення) визначає завдання, структуру та склад інформаційної системи «Реєстр територіальної громади міста Києва» (далі – РТГК).

1.2. Правовою основою діяльності РТГК є закони України «Про місцеве самоврядування в Україні», «Про адміністративні послуги», «Про інформацію», «Про захист персональних даних», «Про захист інформації в інформаційно-телекомунікаційних системах», «Про свободу пересування та вільний вибір місця проживання в Україні» та інші нормативно-правові акти.

1.3. У цьому Положенні терміни вживаються в значеннях, наведених у законах України «Про інформацію», «Про захист інформації в інформаційно-телекомунікаційних системах», «Про захист персональних даних», «Про свободу пересування та вільний вибір місця проживання в Україні».

2. Завдання РТГК

2.1. Завданням РТГК є забезпечення органів реєстрації, на які покладені функції реєстрації та зняття з реєстрації місця проживання/перебування фізичних осіб на території міста Києва, засобами автоматизації процесів формування та ведення реєстру територіальної громади міста Києва відповідно до вимог нормативно-правових актів України, актуалізації даних в Єдиному державному демографічному реєстрі, обміну відомостями між реєстрами інших територіальних громад України у частині реєстрації та зняття з реєстрації місця проживання/перебування фізичної особи у разі її вибуття з однієї адміністративно-територіальної одиниці та прибуття до іншої адміністративно-територіальної одиниці.

2.2. Призначення РТГК – інформаційно-довідкове та організаційно-технологічне забезпечення процесів реєстрації та зняття з реєстрації місця проживання/перебування фізичної особи, що здійснюється органами реєстрації в місті Києві.

2.3 РТГК забезпечує:

зберігання персональних даних, що внесені до РТГК, та їх відображення за встановленою формою;

формування та друк заяви-анкети про реєстрацію/зняття з реєстрації місця проживання/перебування фізичної особи;

формування та друк відмови у здійсненні реєстрації/зняття з реєстрації місця проживання/перебування фізичної особи;

перевірку персональних даних особи за базами даних, які сформовані з використанням персональних даних Державного реєстру виборців;

формування та друк заяви-анкети для внесення інформації до Єдиного державного демографічного реєстру;

взаємопов'язаний пошук за атрибутами, відображення в інтерфейсі результатів, друк списку чи картки;

коригування даних, перереєстрацію місця проживання/перебування фізичних осіб та скасування реєстрації/зняття з реєстрації місця проживання/перебування фізичних осіб;

збирання, підготовку, введення інформації (даних) з первинних документів та сканованих документів;

перевірку факту реєстрації/зняття з реєстрації місця проживання/перебування фізичної особи за іншою адресою в межах обслуговування реєстру;

пошук інформації про фізичну особу за базою даних РТГК;

формування та друк за встановленими формами звітів, довідок, карток, повідомлень тощо;

формування єдиної бази даних для зберігання, обробки та використання інформації щодо обліку осіб, які проживають/перебувають на території міста Києва;

автоматизацію процесів реєстрації/зняття з реєстрації місця проживання/перебування фізичних осіб;

взаємодію з Єдиним державним демографічним реєстром, реєстрами інших територіальних громад;

пошук та обробку даних за будь-якими критеріями та фільтрами, автоматизоване формування довідок та інформаційно-аналітичних звітів;

інтеграцію з інформаційною системою «Міський WEB-портал адміністративних послуг міста Києва» та іншими пов'язаними системами в установленому порядку.

3. Інформаційні ресурси РТГК

3.1. Інформаційні ресурси РТГК – база даних, призначена для зберігання, обробки, використання інформації, що створюється, ведеться та актуалізується органом реєстрації для обліку фізичних осіб, які проживають на території міста Києва.

3.2. Інформація, що обробляється в РТГК, є власністю територіальної громади міста Києва і підлягає захисту в установленому порядку.

3.3. Порядок обробки і захисту персональних даних, що містяться у РТГК, визначається володільцями, розпорядниками персональних даних самостійно відповідно до Закону України «Про захист персональних даних» з урахуванням наказу Уповноваженого Верховної Ради України з прав людини від 08 січня 2014 року № 1/02-14 «Про затвердження документів у сфері захисту персональних даних».

4. Суб'єкти РТГК

4.1. Суб'єктами РТГК є:
власник РТГК;
розпорядник РТГК;
адміністратор РТГК;
адміністратор безпеки РТГК;
користувачі РТГК.

4.2. Власником РТГК є територіальна громада міста Києва.

4.3. Розпорядником РТГК є Департамент з питань реєстрації виконавчого органу Київської міської ради (Київської міської державної адміністрації).

Завдання розпорядника – вирішення організаційних питань щодо забезпечення формування та ведення бази даних РТГК, надання доступу до інформації, що обробляється в РТГК, прийняття управлінських рішень стосовно розвитку і вдосконалення РТГК, а також інші завдання передбачені законодавством.

4.4. Адміністратор РТГК – Департамент інформаційно-комунікаційних технологій виконавчого органу Київської міської ради (Київської міської державної адміністрації) відповідає за функціонування та експлуатацію РТГК.

Завдання адміністратора РТГК – організація виконання функцій контролю за дотриманням правил, процедур, технології обробки інформації в РТГК, розгортання та налаштування робочих місць користувачів, адміністрування облікових записів користувачів згідно із заявками розпорядника РТГК (у форматі прізвище, ім'я, по батькові, посада, індивідуальний податковий номер), надання консультацій та технічної підтримки користувачам РТГК.

4.5. Адміністратор безпеки РТГК – комунальне підприємство «Головний інформаційно-обчислювальний центр», яке відповідає за захист інформаційних ресурсів та дотримання вимог політики безпеки в РТГК.

Адміністратор безпеки РТГК, який є розробником програмного забезпечення РТГК, забезпечує функціонування апаратного та програмного забезпечення РТГК.

4.6. Користувачі РТГК – службові/посадові особи розпорядника РТГК, державні органи, підприємства та установи, які в установленому порядку отримали відповідне право доступу до інформації РТГК у зв'язку з виконанням службових/посадових обов'язків.

5. Функціонування та технічний захист РТГК

5.1. Організаційні заходи щодо формування, ведення і підтримання в актуальному стані РТГК здійснюються Департаментом з питань реєстрації виконавчого органу Київської міської ради (Київської міської державної адміністрації).

Формування, ведення і підтримання в актуальному стані РТГК здійснюється органами реєстрації районних в місті Києві державних адміністрацій.

5.2. Прийняття взаємоузгоджених управлінських рішень стосовно розвитку та вдосконалення РТГК здійснюється Департаментом інформаційно-комунікаційних технологій виконавчого органу Київської міської ради (Київської міської державної адміністрації) спільно з Департаментом з питань реєстрації виконавчого органу Київської міської ради (Київської міської державної адміністрації).

5.3. Оснащення технічними та технологічними засобами базується на використанні сучасних інформаційних технологій, засобів комп'ютерної техніки, телекомунікаційного обладнання, загальносистемного та прикладного програмного забезпечення. Робочі місця користувачів РТГК повинні бути об'єднані єдиною телекомунікаційною мережею.

5.4. Інформаційне забезпечення базується на цілісності та несуперечливості інформації РТГК, що забезпечується використанням визначеного програмного забезпечення, єдиної технології обробки та обміну даними, типовою структурою даних та правилами їх інтеграції, уніфікованою системою класифікації, кодування та контролю інформації.

Рішення щодо здійснення доопрацювання, розробляння та внесення змін до програмного забезпечення РТГК приймається адміністратором РТГК відповідно до вимог розпорядника РТГК за участі розробника програмного забезпечення РТГК.

5.5. Захист інформаційних ресурсів РТГК здійснюється шляхом створення та забезпечення функціонування комплексної системи захисту інформації (далі - КСЗІ) з підтвердженою відповідністю. Підтвердження відповідності здійснюється за результатами державної експертизи у порядку, визначеному вимогами Положення про державну експертизу у сфері технічного захисту інформації, затвердженого наказом Адміністрації Державної служби спеціального зв'язку та захисту інформації України від 16 травня 2007 року № 93, зареєстрованого в Міністерстві юстиції України 16 липня 2007 року за № 820/14087.

КСЗІ забезпечує захист інформаційних ресурсів (бази даних) РТГК шляхом впровадження комплексу технічних, криптографічних, організаційних та інших заходів і засобів захисту інформації, спрямованих на недопущення блокування інформації, несанкціонованого ознайомлення з нею та/або її модифікації.

Завданням КСЗІ РТГК відповідно до нормативних документів з технічного захисту інформації є забезпечення встановленої політики безпеки та реалізація необхідних організаційних, інженерно-технічних заходів і програмно-технічних засобів захисту, ефективне протистояння ймовірним загрозам інформаційним ресурсам РТГК з надання основних функціональних послуг безпеки: конфіденційності, цілісності, доступності, спостережливості.

6. Структура РТГК

6.1. Визначення технічних та програмних засобів, що входять до складу РТГК, їх функціональні можливості, кількості, порядок та строки експлуатації здійснюється Адміністратором РТГК у співпраці із розробником програмного забезпечення РТГК.

Користувачі РТГК зобов'язані дотримуватися заходів безпеки під час експлуатації технічних засобів складових РТГК.

6.2. Складовими РТГК є:

центральна підсистема;

програмно-апаратні комплекси;

телекомунікаційна мережа;

комплексна система захисту інформації.

6.3. Центральна підсистема РТГК - це сукупність програмно технічних засобів, призначених для обробки та збереження інформації, які забезпечують:

обробку (введення, записування, зберігання, знищення, приймання та передавання) інформації та формування бази даних;

створення, накопичення і зберігання реєстраційних карток документів та їх електронних копій;

коригування інформації, що міститься в РТГК, з можливістю її друку;

пошук відомостей в РТГК за даними про фізичну особу;

надання користувачам відповідно до їх повноважень доступу до інформації, що зберігається в РТГК;

архівування даних;

обмін інформацією між розпорядниками РТГК із використанням захищеної технології;

моніторинг стану інформаційного обміну між складовими РТГК, а також системних журналів аудиту роботи користувачів, програмних і технічних засобів;

захист інформації під час її обробки в РТГК.

6.4. До складу центральної підсистеми РТГК входять:

основний та резервний сервери баз даних;

сервер імпорту зовнішніх даних;

WEB-сервери;

засоби захисту інформації;

автоматизовані робочі місця користувачів системи.

6.5. Технічні засоби, програмне забезпечення, що входять до складу РТГК, технічна та експлуатаційна документація на них, дійсні повні й умовні найменування є відкритою інформацією.

6.6. Для створення РТГК використовується програмне забезпечення, розроблене комунальним підприємством «Головний інформаційно-обчислювальний центр».

7. Використання та доступ до інформаційних ресурсів РТГК

7.1. Доступ до інформації, що міститься у РТГК, здійснюється з дотриманням вимог законів України «Про інформацію», «Про захист персональних даних» та «Про свободу пересування та вільний вибір місця проживання в Україні».

7.2. Доступ до інформаційних ресурсів РТГК здійснюється безпосередньо з робочих місць користувачів РТГК виключно авторизовано, із збереженням інформації про службову або посадову особу, яка здійснювала запит, та час такого запиту.

7.3. Користувачам РТГК надається доступ до інформації, що міститься у РТГК, відповідно до їх прав, визначених розпорядником РТГК відповідно до законів України та функціональних обов'язків.

За погодженням з Департаментом з питань реєстрації виконавчого органу Київської міської ради (Київської міської державної адміністрації) створюються відповідні групи користувачів РТГК із наданням їм різних прав доступу до інформації РТГК.

Групи користувачів, що безпосередньо не формують РТГК, можуть переглядати інформацію про особу за умови внесення до пошукової форми її ідентифікаційні дані.

7.4. Користувачі РТГК використовують інформацію, що обробляється в РТГК, тільки зі службовою метою відповідно до покладених службових/посадових обов'язків та в установленого порядку. Така інформація не підлягає поширенню та передаванню іншим особам, крім випадків, передбачених законодавством.

7.5. Користувачі РТГК відповідають за достовірність інформації, що вводиться ними до РТГК, та зобов'язані дотримуватися законодавства про інформацію.

7.6. Контроль за дотриманням вимог щодо обробки інформації здійснює розпорядник РТГК.

7.7. Технічне обслуговування і супровід мережевого устаткування, апаратних та програмних засобів РТГК організовується адміністратором РТГК.

8. Фінансування створення, забезпечення функціонування та розвитку РТГК

8.1. Фінансування створення, забезпечення функціонування та розвитку РТГК здійснюється відповідно до комплексної міської цільової програми «Електронна столиця» на відповідні роки, затвердженої рішенням Київської міської ради.

Київський міський голова В. Кличко

ПОЯСНЮВАЛЬНА ЗАПИСКА

до проекту рішення Київської міської ради «Про затвердження Положення про інформаційну систему "Реєстр територіальної громади міста Києва"»

1. Обґрунтування необхідності прийняття розпорядження

Проект рішення Київської міської ради підготовлено з метою забезпечення виконання рішення Київської міської ради від 03.03.2016 № 123/123 «Про створення Реєстру територіальної громади міста Києва» у частині затвердження Положення про інформаційну систему "Реєстр територіальної громади міста Києва", яка введена у дослідну експлуатацію розпорядженням виконавчого органу Київської міської ради (Київської міської державної адміністрації) від 29.12.2016 № 1368.

Зазначене вище рішення Київської міської ради прийнято на виконання Закону України «Про внесення змін до деяких законодавчих актів України щодо розширення повноважень органів місцевого самоврядування та оптимізації надання адміністративних послуг», яким доповнено Закон України "Про місцеве самоврядування в Україні" статтею 37 щодо передачі повноваження формування та ведення реєстру територіальної громади у сфері реєстрації місця проживання фізичних осіб до відання виконавчих органів сільських, селищних, міських рад.

Статтею 3 Закону України «Про свободу пересування та вільний вибір місця проживання в Україні» (зі змінами) визначено, що реєстр територіальної громади – це база даних, призначена для зберігання, обробки, використання визначеної цим Законом інформації, що створюється, ведеться та адмініструється органом реєстрації для обліку осіб, які проживають на території відповідної адміністративно-територіальної одиниці. Відповідно до статті 11 цього ж закону визначено, що одним із повноважень органів реєстрації та державних органів у сфері реєстрації фізичних осіб є формування та ведення Реєстру територіальної громади. Для забезпечення автоматизації функцій зберігання та обробки інформації у сфері реєстрації місця проживання фізичних осіб та формування Реєстру територіальної громади необхідна відповідна інформаційна система.

2. Мета і шляхи її досягнення

Метою цього проекту є затвердження Положення про інформаційну систему "Реєстр територіальної громади міста Києва", яка автоматизує функції реєстрації місця проживання фізичних осіб, формування та ведення Реєстру територіальної громади, що покладені на структурні підрозділи виконавчого органу Київської міської ради (Київської міської державної адміністрації): Департамент з питань реєстрації виконавчого органу Київської міської ради (Київської міської державної адміністрації), Департамент (Центр) надання адміністративних послуг виконавчого органу Київської міської ради (Київської міської державної адміністрації) та районні в місті Києві державні адміністрації тощо.

Шляхами досягнення мети є затвердження Положення про інформаційну систему "Реєстр територіальної громади міста Києва", створеної на базі програмного забезпечення «Реєстр територіальної громади», розробником якого є комунальне підприємство «Головний інформаційно-обчислювальний центр», у якому визначається призначення ІС "Реєстр територіальної громади міста Києва", визначення суб'єктів правових відносин: власник системи, розпорядник, адміністратор системи, адміністратор безпеки системи, користувачі тощо.

3. Правові аспекти

Нормативно-правові акти, які враховуються при затвердженні розпорядження:

- Закон України «Про місцеве самоврядування в Україні»;
- Закон України «Про столицю України – місто-герой Київ»;
- Закон України «Про внесення змін до деяких законодавчих актів України щодо розширення повноважень органів місцевого самоврядування та оптимізації надання адміністративних послуг»;
- Закон України «Про свободу пересування та вільний вибір місця проживання в Україні»;
- Закон України «Про адміністративні послуги»;
- Закон України «Про інформацію»;
- Закон України «Про захист інформації в інформаційно-телекомунікаційних системах»;
- рішення Київської міської ради від 03.03.2016 № 123/123 «Про створення Реєстру територіальної громади міста Києва»;
- розпорядження виконавчого органу Київської міської ради (Київської міської державної адміністрації) від 29.12.2016 № 1368 «Про введення в дослідну експлуатацію інформаційної системи "Реєстр територіальної громади міста Києва"».

Проект рішення підготовлено відповідно до Регламенту Київської міської ради, затвердженого рішенням Київської міської ради від 07.07.2016 № 579/579 та Регламенту виконавчого органу Київської міської ради (Київської міської державної адміністрації), затвердженого розпорядженням виконавчого органу Київської міської ради (Київської міської державної адміністрації) від 08.10.2013 № 1810.

4. Фінансово-економічне обґрунтування

Проект не потребує додаткового фінансування.

5. Позиція заінтересованих органів

Проект рішення не стосується інших органів.

6. Регіональний аспект

Проект рішення не стосується питання розвитку адміністративно-територіальної одиниці.

7. Громадське обговорення

Проект рішення не потребує громадського обговорення.

8. Прогноз результатів

З прийняттям рішення будуть вирішені питання унормування функціонування інформаційної системи «Реєстр територіальної громади міста Києва», впровадження її в структурних підрозділах виконавчого органу Київської міської ради (Київської міської державної адміністрації), районних в місті Києві державних адміністраціях, на які покладені функції органу реєстрації місця проживання фізичних осіб та формування та ведення Реєстру територіальної громади.

Доповідачем по цьому проекту рішення Київської міської ради на пленарному засіданні Київської міської ради буде директор Департаменту інформаційно-комунікаційних технологій виконавчого органу Київської міської ради (Київської міської державної адміністрації) Назаров Ю.Л. (телефон: 202 76 13).

Директор Департаменту інформаційно-комунікаційних технологій виконавчого органу Київської міської ради (Київської міської державної адміністрації) Ю. Назаров

08/231-957/ПР
07.04.2017

№ 3

КИЇВСЬКА МІСЬКА РАДА

IV СЕСІЯ VIII СКЛИКАННЯ

РІШЕННЯ

_____№_____

ПРОЕКТ

Про внесення змін до деяких рішень Київської міської ради

Відповідно до Закону України «Про місцеве самоврядування в Україні», рішення Київської міської ради від 29 жовтня 2009 року № 520/2589 «Про порядок розроблення, затвердження та виконання міських цільових програм у місті Києві», враховуючи рішення Київської міської ради від 28 липня 2016 року № 857/857 «Про деякі питання діяльності виконавчого органу Київської міської ради (Київської міської державної адміністрації)» та з метою забезпечення своєчасного та якісного виконання Комплексної міської цільової програми «Електронна столиця» на 2015-2018 роки, Київська міська рада

ВИРІШИЛА:

1. Пункт 2 рішення Київської міської ради від 28 липня 2016 року № 862/862 «Про внесення змін до Комплексної міської цільової програми «Електронна столиця» на 2015 – 2018 роки, затвердженої рішенням Київської міської ради від 02 липня 2015 року № 654/1518» викласти у такій редакції:

«2. Визначити Департамент інформаційно-комунікаційних технологій виконавчого органу Київської міської ради (Київської міської державної адміністрації) відповідальним виконавцем Комплексної міської цільової програми «Електронна столиця» на 2015-2018 роки.»

2. Внести зміни до Комплексної міської цільової програми «Електронна столиця» на 2015-2018 роки затвердженої рішенням Київської міської ради від 02 липня 2015 року № 654/1518 (в редакції рішення Київської міської ради від 28 липня 2016 року № 862/862) згідно з додатком до цього рішення.

Київський міський голова В. Кличко

ПОДАННЯ:

Перший заступник голови Г. Пліс

Керівник апарату В. Бондаренко

В.о. директора Департаменту інформаційно-комунікаційних технологій В. Бігун

Головний спеціаліст-юрисконсульт Департаменту інформаційно-комунікаційних технологій Н. Горгійно

ПОГОДЖЕНО:

Заступник голови Г. Старостенко

Заступник голови М. Поворозник

Директор Департаменту економіки та інвестицій С. Принада

Директор Департаменту фінансів В. Репік

Директор Департаменту внутрішнього фінансового контролю та аудиту О. Колтик

Заступник керівника апарату – в.о. начальник юридичного управління апарату Л. Верес

Постійна комісія Київради з питань транспорту, зв'язку та реклами

Голова О. Окопний

Секретар А. Задерейко

Постійна комісія Київради з питань бюджету та соціально-економічного розвитку

Голова А. Странніков

Секретар Г. Ясинський

Начальник управління правового забезпечення діяльності Київради В. Слончак

ПОЯСНЮВАЛЬНА ЗАПИСКА

до проекту рішення Київської міської ради «Про внесення змін до деяких рішень Київської міської ради»

1. Обґрунтування необхідності прийняття рішення

Проект рішення Київської міської ради «Про внесення змін до Комплексної міської цільової програми «Електронна столиця» на 2015 - 2018 роки» підготовлено відповідно до пункту 3.6 Рішення Київської міської ради від 28 липня 2016 року N 857/857 «Про деякі питання діяльності виконавчого органу Київської міської ради (Київської міської державної адміністрації)», з метою забезпечення дієвості, цілісності, комплексності, структурованості та подальшого розвитку інформатизації міста Києва.

2. Мета і шляхи її досягнення

Метою прийняття проекту рішення є перерозподіл за виконавцями заходів Комплексної міської цільової програми «Електронна столиця» на 2015-2018 роки, затвердженої рішенням Київської міської ради від 02.07.2015 № 654/1518, враховуючи вимоги Порядку виконання регіональної програми і проекту інформатизації, затвердженого постановою Кабінету Міністрів України від 12.04.2000 № 644 та визначення нових напрямків діяльності (заходів програми).

3. Загальна характеристика та основні положення проекту рішення

Проектом рішення передбачається затвердження нової редакції Паспорту (загальної характеристики програми) Комплексної міської цільової програми «Електронна столиця» на 2015-2018 роки, нової редакції Додатку 1 до Комплексної міської цільової програми «Електронна столиця» на 2015-2018 роки – Напрями діяльності та заходи до Комплексної міської цільової програми «Електронна столиця» на 2015-2018 роки» та нової редакції Додатку 2 до Комплексної міської цільової програми «Електронна столиця» на 2015-2018 роки – Очікувані результативні показники Комплексної міської цільової програми «Електронна столиця» на 2015-2018 роки».

4. Правові аспекти

Нормативно-правові акти, які враховуються при прийнятті рішення:

- Закон України «Про місцеве самоврядування в Україні»;
- Закон України «Про захист інформації в інформаційно-телекомунікаційних системах»;
- Указ Президента України від 27 вересня 1999 року № 1229/99 «Про Положення про технічний захист інформації в Україні»;
- Розпорядження Кабінету Міністрів України від 15 травня 2013 року № 386-р «Про схвалення Стратегії розвитку інформаційного суспільства в Україні»;
- Рішення Київської міської ради від 29 жовтня 2009 року № 520/2589 «Про порядок розроблення, затвердження та виконання міських цільових програм у місті Києві» (зі змінами).

Проект рішення підготовлено відповідно до Регламенту Київської міської ради, затвердженого рішенням Київської міської ради від 12.11.2014 № 351/351 та Регламенту виконавчого органу Київської міської ради (Київської міської державної адміністрації), затвердженого розпорядженням виконавчого органу Київської міської ради (Київської міської державної адміністрації) від 08.10.2013 № 1810.

5. Фінансово-економічне обґрунтування

Фінансування Програми передбачається за рахунок коштів бюджету міста Києва.

Додаткове фінансування необхідно в розмірі 402,6 млн. грн з них 2017 рік 401,3 млн. грн та 2018 рік 1,3 млн. грн.

Основні напрямками є:

<u>Розвиток комплексної системи відеоспостереження (165,0 млн. грн):</u>

- побудова моніторингових центрів в 10 Районних державних адміністраціях м. Києва;
- встановлення систем відеоспостереження на Трухановому острові;
- встановлення систем відеоспостереження на вході та виході з метро;
- встановлення систем відеоспостереження на в'їздах та виїздах з м. Київ;
- встановлення систем відеоспостереження на регульованих перехрестях;
- обладнання системами відеоспостереження 1500 соціальних об'єктів.

Витрати на розвиток комплексної системи відеоспостереження включають - оснащення та обладнання 10 моніторингових залів; вартість камер (більш як 2,5 тисячі камер); мережеве обладнання та мережеве з'єднання; обладнання: шафи, радари, тепловізори; проектно-пошукові роботи та проведення експертизи; будівельні, проектні та монтажні роботи.

Створення мережевої інфраструктури Київської міської ради(75, 2 млн. грн):

Для забезпечення повномасштабного функціонування проектних сервісів у 2018 році, необхідна невідкладна реалізація проекту. "Створення мережевої інфраструктури Київської міської ради, виконавчого органу Київської міської ради (Київської міської державної адміністрації), районних в місті Києві державних адміністрацій, підприємств, установ та організацій, що належать до комунальної власності територіальної громади міста", у поточному 2017 році.

Створення мережевої інфраструктури Київської міської ради, забезпечить вирішення таких питань як: об'єднання локальних обчислювальних мереж об'єктів та підрозділів Київської міської ради, виконавчого органу Київської міської ради (Київської міської державної адміністрації), районних в місті Києві державних адміністрацій, підприємств, установ та організацій, що належать до комунальної власності територіальної громади міста в єдину телекомунікаційну мережу КМДА; забезпечення доступу до централізованих інформаційних систем; забезпечення захищеного та безпечного доступу до глобальної мережі Інтернет, а також забезпечення можливості розвитку SmartCity рішень та підключення їх до централізованого центру обробки даних.

Створення міської сервісної мережевої інфраструктури (63,5 млн. грн)

Створення міської сервісної мережевої інфраструктури для об'єднання локальних обчислювальних мереж Київської міської ради, структурних підрозділів виконавчого органу Київської міської ради (Київської міської державної адміністрації), районних в місті Києві державних адміністрацій, підприємств, установ та організацій, що належать до комунальної власності територіальної громади міста, в єдину телекомунікаційну мережу; забезпечення доступу до централізованих інформаційних систем; забезпечення захищеного та безпечного доступу до глобальної мережі Інтернет, а також розвиток SmartCity рішень та підключення їх до центру обробки даних.

Створення та супроводження системи корпоративного міського зв'язку (30 млн. грн)

Створення єдиної телефонної мережі зв'язку органів місцевого самоврядування та комунальних підприємств і організацій міста Києва з метою забезпечення якісним та надійним телефонним зв'язком з використанням сучасних волоконно-оптичних каналів зв'язку, IP технологій та як наслідок економію коштів бюджету міста Києва.

Головні цілі створення єдиної уніфікованої системи корпоративного зв'язку:

- скорочення та контроль витрат на послуги зв'язку (орендна плата, послуги міського зв'язку, послуги зв'язку мобільних операторів та міжнародного зв'язку);
- оптимізація кількості абонентів телефонної мережі та забезпечення її подальшого розвитку;
- організація безкоштовного голосового зв'язку всередині органів місцевого самоврядування, комунальних підприємств та організацій міста Києва; інтеграція голосових сервісів в програми і процеси;
- підвищення якості на надійності зв'язку;
- єдине адміністрування усієї мережі, зниження вартості експлуатаційних витрат.

Створення комплексних систем управління захисту та безпеки міської мережевої інфраструктури (31,5 млн.грн)

Побудова комплексних систем управління захистом та безпекою міської сервісної мережевої інфраструктури. Забезпечення постійного системного моніторингу існуючих систем, антивірусний захист. Забезпечення обміну інформацією через захищені канали зв'язку. Захист та зменшення ймовірності атаки DoS та DDoS, забезпечення захисту та цілісності інформації, захисту від несанкціонованого доступу, уникнення витоку інформації. Захист інформації в мережевій інфраструктурі на всіх рівнях як на апаратному, так і на програмному.

Створення, супровід, розвиток та модернізація та інформаційно-телекомунікаційних систем (37,4 млн. грн)

Громадський бюджет: Автоматизація процесів розгляду проектів. Створення системи звітності та оповіщення про хід реалізації проектів.

Створення корпоративної шини для взаємодії електронних сервісів КМДА:

Розробка та налаштування програмного забезпечення корпоративної шини, включаючи підтримку синхронного та асинхронного виклику сервісів, реалізацію транзакційної моделі, обробку та перетворення повідомлень, статичну та алгоритмічну маршрутизацію повідомлень.

«Сервіс електронних петицій»; «Надання електронних послуг (адміністративних)»; «Єдиний веб-портал територіальної громади міста Києва»

Створення та супроводження порталів "Видатні Кияни", "Відкриті дані", «Реєстр домашніх тварин», «Єдиний веб-портал», Електронний архів, Аналітична звітність, Муніципальний реєстр.

6. Позиція заінтересованих органів

Проект рішення буде погоджений з усіма зацікавленими органами відповідно до Регламенту Київської міської ради, затвердженого рішенням Київської міської ради від 12.11.2014 № 351/351 та Регламенту виконавчого органу Київської міської ради (Київської міської державної адміністрації), затвердженого розпорядженням виконавчого органу Київської міської ради (Київської міської державної адміністрації) від 08.10.2013 № 1810.

7. Регіональний аспект

Проект рішення не стосується питання розвитку адміністративно-

територіальної одиниці.

8. Громадське обговорення

Проект рішення не потребує громадського обговорення.

9. Прогноз результатів

Виконання завдань (проектів) Програми дасть змогу забезпечити:

- Підвищення рівня громадської безпеки на вулицях, в місцях масового відвідування киянами та гостями міста, об'єктах соціальної інфраструктури, створення технологічних умов для попередження та розслідування злочинів
- Впровадження сучасних інформаційних технологій та зростання кваліфікаційного рівня управлінського персоналу;
- Оптимізацію інформаційних потоків та стандартів документів;
- Розвиток системи вертикальних і горизонтальних зв'язків;
- Оперативне отримання найбільш повної і достовірної інформації, необхідної для обґрунтування та прийняття рішень;
- Створення нових сервісів для населення та бізнесу в електронному вигляді, у тому числі адміністративних;
- Значного скорочення часу на пошук, обробку та підготовку документів;
- Вдосконалення звітності та документообігу;
- Застосування сучасних програмно-технічних засобів на кожному етапі обробки інформації;
- Заощадження на кожному автоматизованому робочому місці коштів за рахунок використання типових програмно-технічних комплексів та мережевих версій програмних продуктів;

Виконання завдань Програми дозволить забезпечити не тільки сталий соціально-економічний розвиток міста, а й інтегрувати його у європейський та світовий інформаційний простір.

Доповідачами по даному проекту рішення на пленарному засіданні будуть: директор департаменту інформаційно-комунікаційних технологій виконавчого органу Київської міської ради (Київської міської державної адміністрації) Ю. Назаров

Директор департаменту Ю. Назаров

Додаток

до рішення Київської міської ради

від «___»_____ №____

Зміни до Комплексної міської цільової програми «Електронна столиця» на 2015-2018 роки затвердженої рішенням Київської міської ради від 02 липня 2015 року № 654/1518 (в редакції рішення Київської міської ради від 28 липня 2016 року № 862/862).

1. У Паспорті (загальна характеристика програми) Комплексної міської цільової програми «Електронна столиця» на 2015 – 2018 роки:

Графу 3 позиції 3 викласти у такій редакції:

«Апарат виконавчого органу Київської міської ради (Київської міської державної адміністрації), Департамент інформаційно-комунікаційних технологій виконавчого органу Київської міської ради (Київської міської державної адміністрації)»;

Графу 3 позиції 5 викласти у такій редакції:

«Департамент інформаційно-комунікаційних технологій виконавчого органу Київської міської ради (Київської міської державної адміністрації)»;

Графу 3 позиції 6 викласти у такій редакції:

«Структурні підрозділи виконавчого органу Київської міської ради (Київської міської державної адміністрації), районні в місті Києві державні адміністрації, СКП «Київтелесервіс», КП «Головний інформаційно-обчислювальний центр», КП «Інформатика»

Позицію 9 викласти у такій редакції:

9.	Загальний обсяг фінансових ресурсів, необхідних для реалізації програми	Всього	у тому числі, за роками			
			2015	2016	2017	2018
	всього, у тому числі:	863091,2	24750,4	154064,5	577942,8	106333,5
9.1	коштів державного бюджету	-	-	-	-	-
9.2	коштів бюджету м. Києва	863091,2	24750,4	154064,5	577942,8	106333,5
9.3	коштів інших джерел	-	-	-	-	-

2. Абзац третій розділу 1викласти у наступній редакції:

«Програма розробляється Департаментом інформаційно-комунікаційних технологій виконавчого органу Київської міської ради (Київської міської державної адміністрації»), погоджується Генеральним державним замовником Національної програми інформатизації та подається на затвердження Київській міській раді».

3. Абзац 2 Розділу 5 викласти у наступній редакції:

Ресурсне забезпечення Програми

тис. грн

Обсяг коштів, які пропонується залучити на виконання Програми	Термін реалізації Програми, роки				Усього витрат на виконання Програми
	2015 рік	2016 рік	2017 рік	2018 рік	
Обсяг ресурсів, усього, у тому числі:	24750,4	154064,5	577942,8	106333,5	863091,2
Бюджет м. Києва	24750,4	154064,5	577942,8	106333,5	863091,2
Кошти інших джерел	-	-	-	-	-

4. Абзац перший розділу 7 викласти у наступній редакції:

«Координатором Програми виступає перший заступник голови Київської міської державної адміністрації».

5. Додаток 1 та додаток 2 до Комплексної міської цільової програми «Електронна столиця» на 2015-2018 роки викласти у редакціях, що додаються.

Київський міський голова В. Кличко

Додаток 2
до Комплексної міської цільової
програми "Електронна столиця" на
2015-2018 роки

Очікувані результативні показники Комплексної міської цільової програми "Електронна столиця" на 2015-2018 роки

№ з/п	Показники	Одиниця виміру	Роки			
			2015	2016	2017	2018
1.	**Витрат**					
	Обсяг ресурсів, усього	тис. грн.	24750,4	154064,5	577942,8	106333,5
	у тому числі:					
1.1.	Витрати на створення та супроводження ІТС	тис. грн.	1200,0	77550,0	48800,0	21500,0
1.2.	Витрати на створення та супроводження КСЗІ	тис. грн.		5214,5	4650,0	4200,0
2.	**Продукту**					
2.1.	Кількість ІТС (створення та обслуговування)	од.	3	19	22	22
2.2.	Кількість користувачів ІТС	од.	5000	7500	9000	10000
2.3.	Кількість створених КСЗІ	од.		81	171	261
3.	**Ефективності**					
3.1.	Середні видатки на створення та супроводження однієї ІТС	тис. грн.	400,00	4081,58	2218,18	977,27
3.2.	Середні видатки на створення та супроводження однієї КСЗІ	тис. грн.	0,00	64,38	27,19	16,09
4.	**Якості**					
4.1.	Динаміка росту кількості користувачів у порівнянні з попереднім роком		1	1,5	1,8	2

Київський міський голова В. Кличко

Додаток 1
до Комплексної міської цільової програми
"Електронна столиця" на 2015-2018 роки

Напрями діяльності та заходи Комплексної міської цільової програми "Електронна столиця" на 2015-2018 роки

№ з/п	Назва напряму діяльності (пріоритетні завдання)	Заходи програми	Строк виконання заходу	Виконавці/ співвиконавці	Джерела фінансування	Орієнтовні обсяги фінансування (вартість), тис. гривень, у тому числі:	Очікуваний результат
1	Створення нових інформаційно-телекомунікаційних систем/ підсистем та апаратних платформ	1.1. Модернізація та функціональне розширення інформаційно-телекомунікаційної системи "Єдиний веб-портал територіальної громади міста Києва"	2015-2018	Апарат ВО КМР (КМДА)	Бюджет м. Києва	4500,0 2015 – 600,0 2016 – 700,0	Розширення функціональних можливостей та супроводження інформаційно-телекомунікаційної системи "Єдиний веб-портал територіальної громади міста Києва" та його супроводження. Створення нових сервісів для мешканців міста Києва, зокрема соціального порталу міста, модуля інформаційних послуг, інтеграція з іншими муніципальними ресурсами для висвітлення інформації про діяльність міської влади. Створення мобільного додатка. Створення КСЗІ та проведення її державної експертизи
				Департамент інформаційно-комунікаційних технологій ВО КМР (КМДА) / КП "Головний інформаційно-обчислювальний центр"		2017 - 1600,0 2018 - 1600,0	

№ з/п	Назва напряму діяльності (пріоритетні завдання)	Заходи програми	Строк виконання заходу	Виконавці/ співвиконавці	Джерела фінансування	Орієнтовні обсяги фінансування (вартість), тис. гривень, у тому числі:	Очікуваний результат
		1.2. Створення програмної платформи для надання електронних послуг, у тому числі адміністративних	2016-2018	Апарат ВО КМР (КМДА) / КП "Головний інформаційно-обчислювальний центр"	Бюджет м. Києва	4900,0 2016 –700,0	Створення, розгортання та супровід апаратно-програмної платформи з відкритими інтерфейсами обміну даними для забезпечення надання електронних послуг для населення та бізнесу в електронному вигляді, у тому числі адміністративних. Створення КСЗІ та проведення її державної експертизи
				Департамент інформаційно-комунікаційних технологій ВО КМР (КМДА) / КП "Головний інформаційно-обчислювальний центр"		2017 - 3600,0 2018 - 600,0	
		1.3. Обслуговування центру обробки даних (міського дата - центру)	2016-2018	Апарат ВО КМР (КМДА) / КП "Інформатика"	Бюджет м. Києва	23000,0 2016 - 4000,0 2017 – 1400,0	Супроводження та технічна підтримка функціонування апаратно-програмного комплексу міського дата-центру.
				Департамент інформаційно-комунікаційних технологій ВО КМР (КМДА) / КП "Інформатика"		2017 - 8100,0 2018 - 9500,0	

№ з/п	Назва напряму діяльності (пріоритетні завдання)	Заходи програми	Строк виконання заходу	Виконавці/ співвиконавці	Джерела фінансування	Орієнтовні обсяги фінансування (вартість), тис. гривень, у тому числі:	Очікуваний результат
		1.4. Розвиток веб-порталу надання електронних послуг, у тому числі адміністративних	2016-2018	Апарат ВО КМР (КМДА) / КП "Головний інформаційно-обчислювальний центр"	Бюджет м. Києва	2800,0 2016 -1600,0	Розвиток Міського веб-порталу надання послуг в електронному форматі, у тому числі адміністративних. Супроводження та технічне обслуговування. Надання послуг для населення в електронному вигляді і використання при цьому Smart-сервісів для громадян (статус документа на кожному етапі його проходження, онлайн-консультації та ін.) у віддаленому режимі. Створення КСЗІ та проведення її державної експертизи
				Департамент інформаційно-комунікаційних технологій ВО КМР (КМДА) / КП "Головний інформаційно-обчислювальний центр"		2017 - 600,0 2018 - 600,0	
		1.5. Створення та впровадження комплексної інформаційно-аналітичної системи управління фінансово-господарською діяльністю в м. Києві	2016-2018	Апарат ВО КМР (КМДА) / КП "Головний інформаційно-обчислювальний центр"	Бюджет м. Києва	10500,0 2016 - 4500,0	Створення єдиної інформаційної системи управління фінансово-господарською діяльністю в м. Києві. Побудова єдиних підходів до аналізу інформації в розрізі напрямів діяльності: облік кадрів та розрахунок заробітної плати, облік
				Департамент інформаційно-комунікаційних		2017 - 3000,0 2018 - 3000,0	

№ з/п	Назва напряму діяльності (пріоритетні завдання)	Заходи програми	Строк виконання заходу	Виконавці/ співвиконавці	Джерела фінансування	Орієнтовні обсяги фінансування (вартість), тис. гривень, у тому числі:	Очікуваний результат
				технологій ВО КМР (КМДА) / КП "Головний інформаційно-обчислювальний центр"			основних засобів, облік договорів, бухгалтерський та податковий облік. Створення КСЗІ та проведення її державної експертизи
		1.6. Створення інформаційно-аналітичної системи "Управління майновим комплексом територіальної громади міста Києва"	2016-2018	Апарат ВО КМР (КМДА / КП "Головний інформаційно-обчислювальний центр"	Бюджет м. Києва	12250,0 2016 - 6750,0	Створення інформаційно-аналітичної системи "Управління майновим комплексом територіальної громади міста Києва" на базі геоінформаційної системи. Створення інтерфейсу зовнішнього користувача системи. Введення в експлуатацію геоінформаційної системи в департаментах та управліннях КМДА Створення системи містобудівного й топографічного моніторингу території, для синхронної актуалізації бази геопросторових даних відповідно до зміни ситуації на місцевості. Інтеграція із
				Департамент інформаційно-комунікаційних технологій ВО КМР (КМДА) / КП "Головний інформаційно-обчислювальний центр"		2017 - 4000,0 2018 - 1500,0	

№ з/п	Назва напряму діяльності (пріоритетні завдання)	Заходи програми	Строк виконання заходу	Виконавці/ співвиконавці	Джерела фінансування	Орієнтовні обсяги фінансування (вартість), тис. гривень, у тому числі:	Очікуваний результат
							геоінформаційними системами. Навчання фахівців. Інтеграція із іншими інформаційними ресурсами міста Києва. Створення КСЗІ та проведення її державної експертизи
		1.7. Створення інформаційно-аналітичної системи "Електронна медицина"	2015 - 2018	Апарат ВО КМР (КМДА) / КП "Головний інформаційно-обчислювальний центр"	Бюджет м. Києва	15900,0 2015 - 300,0 2016 - 5000,0	Створення інформаційно-аналітичної системи "Електронна медицина". Розвиток комп'ютерної корпоративної мережі системи охорони здоров'я м. Києва.

№ з/п	Назва напряму діяльності (пріоритетні завдання)	Заходи програми	Строк виконання заходу	Виконавці/ співвиконавці	Джерела фінансування	Орієнтовні обсяги фінансування (вартість), тис. гривень, у тому числі:	Очікуваний результат
				Департамент інформаційно-комунікаційних технологій ВО КМР (КМДА) / КП "Головний інформаційно-обчислювальний центр"		2017 -10000,0 2018 - 600,0	Оснащення Центру ЕМД, МК та закладів охорони здоров'я комп'ютерною та оргтехнікою та відповідним програмним забезпеченням. Забезпечення щорічної програмно-технічної підтримки єдиної системи інформаційного забезпечення охорони здоров'я (технічна підтримка обладнання та локально-обчислювальної мережі, підтримка програмного забезпечення, оплата доступу до глобальної мережі Інтернет). Супроводження та технологічне обслуговування ІТС. Розгортання ІТС. Створення КСЗІ та проведення її державної експертизи
		1.8. Створення інформаційно-телекомунікаційної системи "Інформаційно-аналітична звітність	2016-2018	Апарат ВО КМР (КМДА / КП "Головний інформаційно-обчислювальний центр"	Бюджет м. Києва	11600,0 2016 - 4900,0	Створення інформаційно-телекомунікаційної системи "Інформаційно-аналітична звітність для органів влади, громадян та бізнесу". Інтеграція інформаційного ресурсу з

№ з/п	Назва напряму діяльності (пріоритетні завдання)	Заходи програми	Строк виконання заходу	Виконавці/ співвиконавці	Джерела фінансування	Орієнтовні обсяги фінансування (вартість), тис. гривень, у тому числі:	Очікуваний результат
		для органів влади, громадян та бізнесу"		Департамент інформаційно-комунікаційних технологій ВО КМР (КМДА) / КП "Головний інформаційно-обчислювальний центр"		2017 - 5400,0 2018 - 1300,0	міськими інформаційно-телекомунікаційними системами. Створення КСЗІ та проведення її державної експертизи
		1.9. Розвиток інформаційно-телекомунікаційної системи "Електронний архів міста Києва"	2017-2018	Департамент інформаційно-комунікаційних технологій ВО КМР (КМДА) / КП "Головний інформаційно-обчислювальний центр"		4600,0 2017 - 3000,0 2018 - 1600,0	Автоматизація процесів передачі документів на архівне зберігання, створення електронних копій документів, архівного зберігання документів, експертизи цінності архівних документів, контроль за строками зберігання та знищення архівних документів. Створення КСЗІ та проведення її державної експертизи

№ з/п	Назва напряму діяльності (пріоритетні завдання)	Заходи програми	Строк виконання заходу	Виконавці/ співвиконавці	Джерела фінансування	Орієнтовні обсяги фінансування (вартість), тис. гривень, у тому числі:	Очікуваний результат
		1.10. Модернізація інформаційно-телекомунікаційних систем єдиного інформаційного простору територіальної громади міста Києва"	2016-2018	Апарат ВО КМР (КМДА)	Бюджет м. Києва	6100,0 2016 - 1600,0	Забезпечення апарату, структурних підрозділів виконавчого органу Київської міської ради (Київської міської державної адміністрації), районних в місті Києві державних адміністрацій сучасними автоматизованими робочими місцями, інформаційно-телекомунікаційними засобами, активним та пасивним мережевим обладнанням
				Департамент інформаційно-комунікаційних технологій ВО КМР (КМДА) / КП "Головний інформаційно-обчислювальний центр"		2017 - 3000,0 2018 - 1500,0	

№ з/п	Назва напряму діяльності (пріоритетні завдання)	Заходи програми	Строк виконання заходу	Виконавці/ співвиконавці	Джерела фінансування	Орієнтовні обсяги фінансування (вартість), тис. гривень, у тому числі:	Очікуваний результат
		1.11. Створення платформи "Єдиний освітній простір м. Києва"	2017-2018	Департамент інформаційно-комунікаційних технологій ВО КМР (КМДА) / КП "Головний інформаційно-обчислювальний центр"	Бюджет м. Києва	2300,0 2017 - 1800,0 2018 - 500,0	Створення єдиного управлінського, інформаційно-аналітичного середовища столиці в галузі освіти: автоматизація, збирання, оброблення, зберігання, використання та відображення інформації про освітні заклади міста із застосуванням інтегрованої бази даних, сприяння широкому впровадженню процесу управління новітніми інформаційно-комунікаційними технологіями, інтенсифікації управлінської діяльності, можливості вдосконалити контроль за адміністративною, господарською, навчально-виховною діяльністю закладів освіти районними управліннями освіти міста Києва та Департаменту освіти і науки, молоді та спорту; забезпечення органів управління освітою актуальною інформацією про навчальні заклади, впорядкування обліку й

№ з/п	Назва напряму діяльності (пріоритетні завдання)	Заходи програми	Строк виконання заходу	Виконавці/ співвиконавці	Джерела фінансування	Орієнтовні обсяги фінансування (вартість), тис. гривень, у тому числі:	Очікуваний результат
		1.12. Впровадження системи оповіщення в разі виникнення надзвичайних ситуацій	2016-2018	Апарат ВО КМР (КМДА) / КП "Інформатика" Департамент інформаційно-комунікаційних технологій ВО КМР (КМДА) / КП "Інформатика"	Бюджет м. Києва	4400,0 2016 - 3000,0 2017 - 900,0 2018 - 500,0	Впровадження системи оповіщення населення міста у разі настання надзвичайних ситуацій для оперативного реагування та попередження масових занепокоєнь. Створення КСЗІ та проведення її державної експертизи
		1.13. Впровадження системи нормативно-довідкової інформації	2016-2018	Апарат ВО КМР (КМДА) / КП "Головний інформаційно-обчислювальний центр" Департамент інформаційно-комунікаційних технологій ВО КМР (КМДА) / КП "Головний інформаційно-обчислювальний центр"	Бюджет м. Києва	3000,0 2016 - 1000,0 2017 - 1000,0 2018 - 1000,0	Впровадження та супроводження автоматизованої системи нормативно-довідкової інформації з метою створення централізованого набору довідників для обліку та управління товарно-матеріальних цінностей. Створення КСЗІ та проведення її державної експертизи

№ з/п	Назва напряму діяльності (пріоритетні завдання)	Заходи програми	Строк виконання заходу	Виконавці/ співвиконавці	Джерела фінансування	Орієнтовні обсяги фінансування (вартість), тис. гривень, у тому числі:	Очікуваний результат
		1.14.Створення та супроводження внутрішнього корпоративного інформаційного порталу	2016-2018	Апарат ВО КМР (КМДА) / КП "Головний інформаційно-обчислювальний центр"	Бюджет м. Києва	3400,0 2016 - 2000,0	Створення та супроводження внутрішнього корпоративного порталу для структурних підрозділів виконавчого органу Київської міської ради (Київської міської державної адміністрації) та районних в місті Києві державних адміністрацій для інформування та оперативного обміну інформацією, управління внутрішнім інформаційним ресурсом. Створення КСЗІ та проведення її державної експертизи
				Департамент інформаційно-комунікаційних технологій ВО КМР (КМДА) / КП "Головний інформаційно-обчислювальний центр"		2017 - 900,0 2018 - 500,0	
		1.15. Створення, впровадження та супровід автоматизованої системи управління проектами	2016-2018	Апарат ВО КМР (КМДА) / КП "Головний інформаційно-обчислювальний центр"	Бюджет м. Києва	5000,0 2016 - 3000,0	Створення та впровадження системи для автоматизації управлінської діяльності, що забезпечить планування, оперативний контроль, аналіз виконання робіт та його супроводження. Створення КСЗІ та проведення її державної експертизи
				Департамент інформаційно-комунікаційних технологій ВО		2017 - 1000,0 2018 - 1000,0	

№ з/п	Назва напряму діяльності (пріоритетні завдання)	Заходи програми	Строк виконання заходу	Виконавці/ співвиконавці	Джерела фінансування	Орієнтовні обсяги фінансування (вартість), тис. гривень, у тому числі:	Очікуваний результат
				КМР (КМДА) / КП "Головний інформаційно-обчислювальний центр"			
		1.16. Створення інформаційної системи «Муніципальний реєстр»	2017-2018	Департамент інформаційно-комунікаційних технологій ВО КМР (КМДА) / КП "Головний інформаційно-обчислювальний центр"	Бюджет м. Києва	5000,0 2017 - 3000,0 2018 - 2000,0	Створення, розгортання, супровід та розвиток інформаційної системи "Муніципальний реєстр". Створення КСЗІ та проведення її державної експертизи

№ з/п	Назва напряму діяльності (пріоритетні завдання)	Заходи програми	Строк виконання заходу	Виконавці/ співвиконавці	Джерела фінансування	Орієнтовні обсяги фінансування (вартість), тис. гривень, у тому числі:	Очікуваний результат
		1.17. Реконструкція частини антресольного поверху будівлі ремонтно-механічної майстерні під ситуаційний центр із протидії загрозам у місті Києві даних по вул. Дегтярівська, 37 в Шевченківському районі м. Києва"	2017-2018	Департамент інформаційно-комунікаційних технологій ВО КМР (КМДА)	Бюджет м. Києва	68000,0 2017-31500,0 2018-36500,0	Розроблення проектно-кошторисної документації. Реконструкція приміщення та систем забезпечення життєдіяльності. Розгортання основного центру обміну даними. Супроводження та технічне обслуговування.
		1.18. Закупівля та розгортання програмно-апаратного комплексу ситуаційного центру із протидії загрозам у місті Києві	2016-2017	Апарат ВО КМР (КМДА) / КП "Інформатика"	Бюджет м. Києва	70000,0 2016-25000,0	Закупівля обладнання, встановлення та налаштування програмних засобів. Створений центр дозволить оцінювати рівень небезпеки та оперативно відпрацьовувати рішення щодо їх локалізації.
				Департамент інформаційно-комунікаційних технологій ВО КМР (КМДА) / КП "Інформатика"		2017-45000,0	

№ з/п	Назва напряму діяльності (пріоритетні завдання)	Заходи програми	Строк виконання заходу	Виконавці/ співвиконавці	Джерела фінансування	Орієнтовні обсяги фінансування (вартість), тис. гривень, у тому числі:	Очікуваний результат
		1.19. Реконструкція частини антресольного поверху будівлі ремонтно-механічної майстерні під центр оброблення даних по вул. Дегтярівська, 37 в Шевченківському районі м. Києва"	2015-2017	Апарат ВО КМР (КМДА)	Бюджет м. Києва	48679,7 2015-22970,4 2016-17700,0	Створення міського Дата-центру з потужністю до 400 кВа. Розроблення проектно-кошторисної документації. Реконструкція приміщення міського дата-центру та систем забезпечення життєдіяльності. Розгортання основного центру обміну даними, акредитованого центру сертифікації ключів.
				Департамент інформаційно-комунікаційних технологій ВО КМР (КМДА)/ КП «Інформатика»		2017-8009,3	Інтеграція центру оброблення даних із основним та резервним вузлом мультисервісної корпоративної мережі Київської міської державної адміністрації. Створення комплексної системи захисту інформації в центрі оброблення даних та проведення її державної експертизи. Пусконалагоджувальні роботи. Дослідна та промислова експлуатація центру
		1.20. Закупівля та встановлення	2016-2018	Апарат ВО КМР (КМДА) / КП	Бюджет м. Києва	19500,0 2016 - 5000,0	Закупівля обладнання, встановлення та налаштування

№ з/п	Назва напряму діяльності (пріоритетні завдання)	Заходи програми	Строк виконання заходу	Виконавці/ співвиконавці	Джерела фінансування	Орієнтовні обсяги фінансування (вартість), тис. гривень, у тому числі:	Очікуваний результат
		інформаційно-довідкових кіосків для встановлення їх на туристичних об'єктах та маршрутах міста Києва		"Інформатика" Департамент інформаційно-комунікаційних технологій ВО КМР (КМДА) / КП "Інформатика"		2017-12000,0 2018 - 2500,0	програмних засобів, створення інформаційного фонду для інформування гостей та мешканців міста Києва.
		1.21. Створення та супроводження порталу "Відкриті дані"	2017-2018	Департамент інформаційно-комунікаційних технологій ВО КМР (КМДА) / КП "Головний інформаційно-обчислювальний центр"	Бюджет м. Києва	1300,0 2017-800,0 2018-500,0	Створення та супроводження інформаційно-аналітичного порталу для розміщення публічної інформації у формі відкритих даних для забезпечення вимог Закону України «Про доступ до публічної інформації» та постанови Кабінету Міністрів України від 21 жовтня 2015 р. № 835 «Про затвердження Положення про набори даних, які підлягають оприлюдненню у формі відкритих даних».

№ з/п	Назва напряму діяльності (пріоритетні завдання)	Заходи програми	Строк виконання заходу	Виконавці/ співвиконавці	Джерела фінансування	Орієнтовні обсяги фінансування (вартість), тис. гривень, у тому числі:	Очікуваний результат
		1.22. Створення та супроводження порталу "Видатні Кияни"	2017-2018	Департамент інформаційно-комунікаційних технологій ВО КМР (КМДА) / КП "Головний інформаційно-обчислювальний центр"	Бюджет м. Києва	600,0 2017-400,0 2018-200,0	Створення та супроводження інформаційного порталу на зразок Wikipedia для надання інформації киянам та всім зацікавленим особам про видатних киян та їх досягнення а також надання інформації про внесок киян в історичні події в Україні та світі.
		1.23. Створення та супроводження "Реєстру домашніх тварин"	2017-2018	Департамент інформаційно-комунікаційних технологій ВО КМР (КМДА) / КП "Головний інформаційно-обчислювальний центр"	Бюджет м. Києва	600,0 2017-400,0 2018-200,0	Створення та супроводження реєстру домашніх та безпритульних тварин, контролю вакцинації, надання оперативної інформації для власників тварин, ветеринарів та органів місцевого самоврядування.
		1.24. Створення корпоративної шини для взаємодії електронних сервісів КМДА	2017-2018	Департамент інформаційно-комунікаційних технологій ВО КМР (КМДА) / КП "Головний	Бюджет м. Києва	3000,0 2017-2000,0 2018-1000,0	Розробка та налаштування програмного забезпечення корпоративної шини, включаючи підтримку синхронного та асинхронного виклику сервісів, реалізацію

№ з/п	Назва напряму діяльності (пріоритетні завдання)	Заходи програми	Строк виконання заходу	Виконавці/ співвиконавці	Джерела фінансування	Орієнтовні обсяги фінансування (вартість), тис. гривень, у тому числі:	Очікуваний результат
				інформаційно-обчислювальний центр"			транзакційної моделі, обробку та перетворення повідомлень, статичну та алгоритмічну маршрутизацію повідомлень. Створення відмовостійкої архітектури рішення. Інтеграція з існуючими API міста. Розробка API для зовнішніх сервісів. Документування формату та технології взаємодії.
		1.25. Створення та супроводження системи корпоративного міського зв`язку.	2017 – 2018	Департамент інформаційно-комунікаційних технологій ВО КМР (КМДА) / СКП "Київтелесервіс"	Бюджет м. Києва	35000 2017-30000,0 2018- 5000,0	Створення єдиної уніфікованої системи корпоративного зв'язку, контроль витрат на послуги зв'язку, будівництво, оновлення та розвиток голосових комунікацій КМДА,РДА та комунальних підприємств. Зменшення витрат міста на послуги зв'язку, підвищення якості на надійності зв'язку.
	Супроводження існуючих інформаці	2.1. Створення мережевої інфраструктури Київської міської	2015 - 2018	Апарат ВО КМР (КМДА) /СКП "Київтелесервіс", КП	Бюджет м. Києва	144130,0 2015 - 330,0 2016 -23800,0	Модернізація та стандартизація ІТ-інфраструктури, зменшення витрат на експлуатацію ІТ-інфраструктури за рахунок

№ з/п	Назва напряму діяльності (пріоритетні завдання)	Заходи програми	Строк виконання заходу	Виконавці/ співвиконавці	Джерела фінансування	Орієнтовні обсяги фінансування (вартість), тис. гривень, у тому числі:	Очікуваний результат
	йно-телекомунікаційних систем	ради, виконавчого органу Київської міської ради (Київської міської державної адміністрації), районних в місті Києві державних адміністрацій, підприємств, установ та організацій, що належать до комунальної власності територіальної громади міста		"Інформатика" Департамент інформаційно-комунікаційних технологій ВО КМР (КМДА) / /СКП "Київтелесервіс", КП "Інформатика"		 2017 - 108000,0 2018 -12000,0	формування єдиної технічної політики, вироблення і впровадження єдиних ІТ-стандартів побудови та обслуговування ІТ-ресурсів. Придбання та встановлення активного обладнання та технічних засобів для розвитку інфраструктури. Створення КСЗІ та проведення її державної експертизи
		2.2. Модернізація та функціональне розширення програмно-технічного комплексу інформаційно-	2015 - 2018	Апарат ВО КМР (КМДА)	Бюджет м. Києва	4400,0 2015 - 300,0 2016 - 800,0	Розширення функціональних можливостей програмно-технічного комплексу інформаційно-довідкової служби Call-центр. Закупівля обладнання. Проведення аудиту

№ з/п	Назва напряму діяльності (пріоритетні завдання)	Заходи програми	Строк виконання заходу	Виконавці/ співвиконавці	Джерела фінансування	Орієнтовні обсяги фінансування (вартість), тис. гривень, у тому числі:	Очікуваний результат
		довідкової служби Call-центр, супроводження програмно-апаратного комплексу інформаційно-довідкової служби Call-центр, забезпечення безперервного доступу структурних підрозділів виконавчого органу Київської міської ради (Київської міської державної адміністрації), районних в м. Києві державних адміністрацій та комунальних підприємств до інформаційно-довідкової служби Call-центр		Департамент інформаційно-комунікаційних технологій ВО КМР (КМДА) / КП "Головний інформаційно-обчислювальний центр"		2017 - 2500,0 2018 - 800,0	та вдосконалення конфігурації СКМ. Модернізація порталу 1551.gov.ua, мобільних додатків та картографічних сервісів. Запровадження масової автоматизованої розсилки СМС-повідомлень. Технічна підтримка інформаційної системи прийому звернень громадян на базі платформи Microsoft Dynamics CRM 2013

№ з/п	Назва напряму діяльності (пріоритетні завдання)	Заходи програми	Строк виконання заходу	Виконавці/ співвиконавці	Джерела фінансування	Орієнтовні обсяги фінансування (вартість), тис. гривень, у тому числі:	Очікуваний результат
		2.3. Оренда ДАТА-Центру для потреб міста Києва	2016-2018	Апарат ВО КМР (КМДА) / КП "Головний інформаційно-обчислювальний центр"	Бюджет м. Києва	13700,0 2016 - 4200,0 2017 – 1500,0	Забезпечення необхідного рівня надійності функціонування та резервування обладнання ДЦ, можливості нарощування потужності ДЦ з урахуванням подальшого розширення (масштабування) ІТ-обладнання
				Департамент інформаційно-комунікаційних технологій ВО КМР (КМДА) / КП "Головний інформаційно-обчислювальний центр"		2017 - 3000,0 2018 - 5000,0	
		2.4. Модернізація та функціональне розширення апаратних комплексів для поточних та перспективних завдань	2016	Апарат ВО КМР (КМДА)/ СКП "Київтелесервіс", КП "Інформатика"	Бюджет м. Києва	9000,0 2016 - 9000,0	Розширення функціональних можливостей існуючих апаратних комплексів. Закупівля обладнання, розгортання, налаштування та технічне супроводження

№ з/п	Назва напряму діяльності (пріоритетні завдання)	Заходи програми	Строк виконання заходу	Виконавці/ співвиконавці	Джерела фінансування	Орієнтовні обсяги фінансування (вартість), тис. гривень, у тому числі:	Очікуваний результат
		2.5. Супроводження та технічне обслуговування інформаційно-телекомунікаційної системи "Єдиний інформаційний простір територіальної громади міста Києва"	2016-2018	Апарат ВО КМР (КМДА) Департамент інформаційно-комунікаційних технологій ВО КМР (КМДА) / КП "Головний інформаційно-обчислювальний центр"	Бюджет м. Києва	2200,0 2016 - 600,0 2017 - 800,0 2018 - 800,0	Щорічне забезпечення функціонування ІТС "Єдиний інформаційний простір територіальної громади міста Києва". Обслуговування активного обладнання центру оброблення інформації. Встановлення нових версій спеціалізованого програмного забезпечення ІТС "Єдиний інформаційний простір територіальної громади міста Києва". Наповнення словників та їх супроводження
		2.6. Оновлення парку комп'ютерів в структурних підрозділах виконавчого органу Київської міської ради (Київської міської державної адміністрації)	2016-2018	Апарат ВО КМР (КМДА) / КП "Інформатика" Департамент інформаційно-комунікаційних технологій ВО КМР (КМДА) / КП "Інформатика"	Бюджет м. Києва	8000,0 2016 - 1500,0 2017 - 4500,0 2018 - 2000,0	Придбання комп'ютерної техніки для структурних підрозділів виконавчого органу Київської міської ради (Київської міської державної адміністрації)

№ з/п	Назва напряму діяльності (пріоритетні завдання)	Заходи програми	Строк виконання заходу	Виконавці/ співвиконавці	Джерела фінансування	Орієнтовні обсяги фінансування (вартість), тис. гривень, у тому числі:	Очікуваний результат
		2.7. Проведення процедури легалізації програмного забезпечення	2016-2018	Апарат ВО КМР (КМДА) / КП "Інформатика" Департамент інформаційно-комунікаційних технологій ВО КМР (КМДА) / КП "Інформатика"	Бюджет м. Києва	18000,0 2016 - 6000,0 2017 - 6000,0 2018 - 6000,0	Централізоване придбання, інсталяція та супроводження програмного забезпечення на робочих місцях та серверних платформах для усіх структурних підрозділів виконавчого органу Київської міської ради (Київської міської державної адміністрації)

№ з/п	Назва напряму діяльності (пріоритетні завдання)	Заходи програми	Строк виконання заходу	Виконавці/ співвиконавці	Джерела фінансування	Орієнтовні обсяги фінансування (вартість), тис. гривень, у тому числі:	Очікуваний результат
		2.8. Функціональне розширення інформаційно-комунікаційної системи "Портал «Київаудит» та модернізація інформаційно-аналітичної системи внутрішнього контролю та аудиту	2016-2018	Департамент внутрішнього фінансового контролю та аудиту ВО КМР (КМДА)	Бюджет м. Києва	1200,0 2016 - 200,0 2017 - 500,0 2018 - 500,0	Створення нових сервісів для завдань управління, контролю та аудиту фінансової діяльності міста Києва, зокрема підсистем внутрішнього фінансового аудиту підрозділів КМДА, системи планування та інформаційного супроводу проведення контрольних перевірок та аудиторських заходів. Інтеграція з оновленим порталом міста, системою електронного документообігу та іншими муніципальними ресурсами для висвітлення інформації про діяльність міської влади. Створення мобільних додатків

№ з/п	Назва напряму діяльності (пріоритетні завдання)	Заходи програми	Строк виконання заходу	Виконавці/ співвиконавці	Джерела фінансування	Орієнтовні обсяги фінансування (вартість), тис. гривень, у тому числі:	Очікуваний результат
		2.9. Придбання ліцензій та встановлення оновленого програмного забезпечення IBM Domino v.9 та IBM Notes 9 Social Edition (41 ліцензія)	2016	Департамент внутрішнього фінансового контролю та аудиту ВО КМР (КМДА)	Бюджет м. Києва	300,0 2016 - 300,0	Впровадження підтримки новітніх технологій програмування, комунікацій та захисту передачі інформації на офіційному порталі "Київаудит", підтримка нових методів прискореного та безпечного зберігання та передачі інформації на робочих місцях, підтримка мобільних комунікацій, підвищення ефективності інформаційно-аналітичної діяльності Департаменту внутрішнього фінансового контролю та аудиту

№ з/п	Назва напряму діяльності (пріоритетні завдання)	Заходи програми	Строк виконання заходу	Виконавці/ співвиконавці	Джерела фінансування	Орієнтовні обсяги фінансування (вартість), тис. гривень, у тому числі:	Очікуваний результат
		2.10. Розвиток сервісу "Громадський бюджет"	2017-2018	Департамент інформаційно-комунікаційних технологій ВО КМР (КМДА) / КП "Головний інформаційно-обчислювальний центр"	Бюджет м. Києва	1600,0 2017-1000,0 2018-600,0	Технічна підтримка програмного забезпечення сервісу. Інтеграція сервісу до особистого кабінету киянина. Інтеграція з сервісом авторизації та реєстрації користувачів. Інтеграція з порталом міста та електронними сервісами. Впровадження технологій комунікації між прихильниками проектів. Автоматизація процесів розгляду проектів. Створення системи звітності та оповіщення про хід реалізації проектів
		2.11 Розвиток та модернізація сервісу електронних петицій	2017-2018	Департамент інформаційно-комунікаційних технологій ВО КМР (КМДА) / КП "Головний інформаційно-обчислювальний центр"	Бюджет м. Києва	1600,0 2017-1000,0 2018-600,0	Вдосконалення технології верифікації результатів голосування. Редизайн сервісу електронних петицій. Здійснення технічного аналізу петицій на накрутки. Інтеграція сервісу електронних петицій з сервісом особистого кабінету. Формування інтерактивної

№ з/п	Назва напряму діяльності (пріоритетні завдання)	Заходи програми	Строк виконання заходу	Виконавці/ співвиконавці	Джерела фінансування	Орієнтовні обсяги фінансування (вартість), тис. гривень, у тому числі:	Очікуваний результат
							звітності щодо процесу розгляду електронних петицій. Інформування громадян про хід розгляду електронних петицій. Створення ПЗ взаємодії сервісу з системою електронного документообігу.
		2.12. Розвиток комплексної системи відеоспостереження	2017	Департамент інформаційно-комунікаційних технологій ВО КМР (КМДА) / КП "Інформатика"	Бюджет м. Києва	165000,0 2017-165000,0	Підвищення рівня громадської безпеки на вулицях, в місцях масового відвідування киянами та гостями міста, об'єктах соціальної інфраструктури, створення технологічних умов для попередження та розслідування злочинів
		2.13. Створення міської сервісної мережевої інфраструктури	2017	Департамент інформаційно-комунікаційних технологій ВО КМР (КМДА) / СКП "Київтелесервіс"	Бюджет м. Києва	63500,0 2017- 63500,0	Створення міської сервісної мережевої інфраструктури для об'єднання локальних обчислювальних мереж Київської міської ради, структурних підрозділів виконавчого органу Київської міської ради (Київської міської державної адміністрації), районних в місті Києві

№ з/п	Назва напряму діяльності (пріоритетні завдання)	Заходи програми	Строк виконання заходу	Виконавці/ співвиконавці	Джерела фінансування	Орієнтовні обсяги фінансування (вартість), тис. гривень, у тому числі:	Очікуваний результат
							державних адміністрацій, підприємств, установ та організацій, що належать до комунальної власності територіальної громади міста, в єдину телекомунікаційну мережу; забезпечення доступу до централізованих інформаційних систем; забезпечення захищеного та безпечного доступу до глобальної мережі Інтернет, а також розвиток SmartCity рішень та підключення їх до центру обробки даних.
3.	Створення та супроводження комплексних систем захисту інформації	3.1. Створення комплексних систем захисту інформації автоматизованих систем класу "1" для оброблення інформації, що становить державну таємницю в режимно-секретних підрозділах	2016-2018	Апарат ВО КМР (КМДА)	Бюджет м. Києва	750,0 2016 - 250,0 2017 - 250,0 2018 - 250,0	Забезпечення цілісності та конфіденційності інформації з обмеженим доступом. Виявлення та закриття можливих каналів витоку інформації. Розроблення організаційно-розпорядчих документів. Впровадження захищеної технології оброблення інформації з

№ з/п	Назва напряму діяльності (пріоритетні завдання)	Заходи програми	Строк виконання заходу	Виконавці/ співвиконавці	Джерела фінансування	Орієнтовні обсяги фінансування (вартість), тис. гривень, у тому числі:	Очікуваний результат
		Київської міської ради, виконавчого органу Київської міської ради (Київської міської державної адміністрації), районних в місті Києві державних адміністрацій та комунальних підприємств					обмеженим доступом. Створення або переатестація трьох АС класу "1" щорічно, у тому числі: розробка технічного завдання на АС класу "1" та погодження його із Держспецзв'язком України; розробка робочо-конструкторської документації на КСЗІ; закупівля АС класу "1" та КЗЗ; здійснення заходів із впровадження КСЗІ на ОІД; пусконалагоджувальні роботи та дослідницька експлуатація КСЗІ
		3.2. Проведення державної експертизи створених комплексних систем захисту інформації автоматизованих систем класу "1" для оброблення інформації, що становить державну	2016-2018	Апарат ВО КМР (КМДА)	Бюджет м. Києва	200,0 2016 - 100,0 2017 - 50,0 2018 - 50,0	Державна експертиза створених комплексних систем захисту інформації в 15-ти автоматизованих системах класу "1" для оброблення інформації, що становить державну таємницю в режимно-секретних підрозділах Київської міської ради, виконавчого органу Київської міської ради

№ з/п	Назва напряму діяльності (пріоритетні завдання)	Заходи програми	Строк виконання заходу	Виконавці/ співвиконавці	Джерела фінансування	Орієнтовні обсяги фінансування (вартість), тис. гривень, у тому числі:	Очікуваний результат
		таємницю в режимно-секретних підрозділах Київської міської ради, виконавчого органу Київської міської ради (Київської міської державної адміністрації), районних в місті Києві державних адміністрацій та комунальних підприємств					(Київської міської державної адміністрації), районних в місті Києві державних адміністрацій та комунальних підприємств, у тому числі: 2015 рік - 10 АС класу "1" та 2016 рік - п'ять АС класу "1"

№ з/п	Назва напряму діяльності (пріоритетні завдання)	Заходи програми	Строк виконання заходу	Виконавці/ співвиконавці	Джерела фінансування	Орієнтовні обсяги фінансування (вартість), тис. гривень, у тому числі:	Очікуваний результат
		3.3. Обслуговування створених комплексних систем захисту інформації автоматизованих систем класу "1" для оброблення інформації, що становить державну таємницю в режимно-секретних підрозділах Київської міської ради, виконавчого органу Київської міської ради (Київської міської державної адміністрації), районних в місті Києві державних адміністрацій та комунальних підприємств	2016-2018	Апарат ВО КМР (КМДА)	Бюджет м. Києва	591,0 2016 - 191,0 2017 - 200,0 2018 - 200,0	Щорічне проведення чергового інструментального контролю витоку інформації за рахунок побічних електромагнітних випромінювань та наводок в 32 автоматизованих систем класу "1" для оброблення інформації, що становить державну таємницю в режимно-секретних підрозділах Київської міської ради, виконавчого органу Київської міської ради (Київської міської державної адміністрації), районних в місті Києві державних адміністрацій та комунальних підприємств. Отримання паспорта на АС

№ з/п	Назва напряму діяльності (пріоритетні завдання)	Заходи програми	Строк виконання заходу	Виконавці/ співвиконавці	Джерела фінансування	Орієнтовні обсяги фінансування (вартість), тис. гривень, у тому числі:	Очікуваний результат
		3.4. Забезпечення антивірусного захисту автоматизованих систем класу "1" для оброблення інформації, що становить державну таємницю в режимно-секретних підрозділах Київської міської ради, виконавчого органу Київської міської ради (Київської міської державної адміністрації), районних в місті Києві державних адміністрацій та комунальних підприємств та супроводження системи	2016-2018	Апарат ВО КМР (КМДА)	Бюджет м. Києва	40,5 2016 - 13,5 2017 - 13,5 2018 - 13,5	Щорічне забезпечення антивірусного захисту інформації, що обробляється в 32 автоматизованих системах класу "1" від несанкціонованої модифікації, перетворення, редагування або знищення

№ з/п	Назва напряму діяльності (пріоритетні завдання)	Заходи програми	Строк виконання заходу	Виконавці/ співвиконавці	Джерела фінансування	Орієнтовні обсяги фінансування (вартість), тис. гривень, у тому числі:	Очікуваний результат
		3.5. Створення та атестація комплексів технічного захисту інформації на об'єктах інформаційної діяльності Київської міської ради, виконавчого органу Київської міської ради (Київської міської державної адміністрації), районних в місті Києві державних адміністрацій, в яких циркулює інформація з обмеженим доступом	2015-2018	Апарат ВО КМР (КМДА)	Бюджет м. Києва	2000,0 2015 - 200,0 2016 - 600,0 2017 - 600,0 2018 - 600,0	Забезпечення захисту інформації від витоку за рахунок акустичних каналів, яка обговорюється в категорійних приміщеннях (кабінети керівництва Київської міської ради, виконавчого органу Київської міської ради (Київської міської державної адміністрації), районних в місті Києві державних адміністрацій, режимно-секретних підрозділів). Створення та атестація КТЗ на 16 ОІД. Розроблення робоче - конструкторської документації. Закупівля матеріалів для монтажу КЗЗ. Закупівля КЗЗ для ОІД. Монтаж обладнання КЗЗ. Проведення вимірювань ОІД. Виготовлення паспорта на експлуатацію КТЗ

№ з/п	Назва напряму діяльності (пріоритетні завдання)	Заходи програми	Строк виконання заходу	Виконавці/ співвиконавці	Джерела фінансування	Орієнтовні обсяги фінансування (вартість), тис. гривень, у тому числі:	Очікуваний результат
		3.6. Обслуговування створених комплексів технічного захисту інформації на об'єктах інформаційної діяльності Київської міської ради, виконавчого органу Київської міської ради (Київської міської державної адміністрації), районних в місті Києві державних адміністрацій	2016-2018	Апарат ВО КМР (КМДА)	Бюджет м. Києва	4800,0 2016 - 1600,0 2017 - 1600,0 2018 - 1600,0	Переатестація КТЗ у приміщеннях Київської міської ради, виконавчого органу Київської міської ради (Київської міської державної адміністрації), кабінетах голів районних в місті Києві державних адміністрацій та РСО. Проведення вимірювань в приміщеннях виконавчого органу Київської міської ради (Київської міської державної адміністрації) та інших ОІД
		3.7. Закупівля антивірусного програмного забезпечення	2016-2018	Апарат ВО КМР (КМДА) / КП "Інформатика" Департамент інформаційно-комунікаційних технологій ВО КМР (КМДА)/ КП "Інформатика"	Бюджет м. Києва	4000,0 2016 - 1500,0 2017 - 2000,0 2018 - 500,0	Централізована закупівля антивірусного програмного забезпечення

№ з/п	Назва напряму діяльності (пріоритетні завдання)	Заходи програми	Строк виконання заходу	Виконавці/ співвиконавці	Джерела фінансування	Орієнтовні обсяги фінансування (вартість), тис. гривень, у тому числі:	Очікуваний результат
		3.8. Розгортання регіонального вузла та абонентських пунктів Спеціальної інформаційно-телекомунікаційної мережі Національної системи конфіденційного зв'язку	2015-2018	Апарат ВО КМР (КМДА)	Бюджет м. Києва	800,0 2015 - 50,0 2016 - 600,0 2017 - 50,0 2018 - 100,0	Розгортання регіонального вузла Спеціальної інформаційно-телекомунікаційної мережі Національної системи конфіденційного зв'язку в апараті виконавчого органу Київської міської ради (Київської міської державної адміністрації), забезпечення його супроводження. Створення комплексної системи захисту інформації інформаційно-телекомунікаційної системи та проведення її державної експертизи
		3.9. Створення автоматизованих систем класу "1" 4 категорії у структурних підрозділах Київської	2016-2017	Апарат ВО КМР (КМДА)	Бюджет м. Києва	900,0 2016 - 450,0	Створення 7 автоматизованих систем класу "1" 4 категорії у загальних відділах Київської міської ради, апарату та структурних підрозділах виконав-чого органу Київської

№ з/п	Назва напряму діяльності (пріоритетні завдання)	Заходи програми	Строк виконання заходу	Виконавці/ співвиконавці	Джерела фінансування	Орієнтовні обсяги фінансування (вартість), тис. гривень, у тому числі:	Очікуваний результат
		міської ради, виконавчого органу Київської міської ради (Київської міської державної адміністрації), районних в місті Києві державних адміністраціях		Департамент інформаційно-комунікаційних технологій ВО КМР (КМДА)		2017 - 450,0	міської ради (Київської міської державної адміністрації), районних в місті Києві державних адміністраціях для оброблення службової інформації. Створення комплексних систем захисту інформації в автоматизованих системах класу "1" 4 категорії та проведення їх державної експертизи
		3.10. Створення комплексних систем захисту інформації в автоматизованих систем класу "3" структурних підрозділів Київської міської ради,	2016-2018	Апарат ВО КМР (КМДА)	Бюджет м. Києва	3580,0 2016 - 1580,0	Створення комплексних систем захисту інформації в 134-х автоматизованих системах класу "3" структурних підрозділів Київської міської ради, виконавчого органу Київської міської ради (Київської міської державної

№ з/п	Назва напряму діяльності (пріоритетні завдання)	Заходи програми	Строк виконання заходу	Виконавці/ співвиконавці	Джерела фінансування	Орієнтовні обсяги фінансування (вартість), тис. гривень, у тому числі:	Очікуваний результат
		виконавчого органу Київської міської ради (Київської міської державної адміністрації), районних в місті Києві державних адміністрації, їх супроводження та підтримання в актуалізованому стані		Департамент інформаційно-комунікаційних технологій ВО КМР (КМДА)		2017 - 1000,0 2018 - 1000,0	адміністрації), районних в місті Києві державних адміністрацій.

№ з/п	Назва напряму діяльності (пріоритетні завдання)	Заходи програми	Строк виконання заходу	Виконавці/ співвиконавці	Джерела фінансування	Орієнтовні обсяги фінансування (вартість), тис. гривень, у тому числі:	Очікуваний результат
		3.11. Проведення державної експертизи комплексних систем захисту інформації автоматизованих систем класу "З" структурних підрозділів Київської міської ради та виконавчого органу Київської міської ради (Київської міської державної адміністрації), районних в місті Києві державних адміністрацій	2017-2018	Департамент інформаційно-комунікаційних технологій ВО КМР (КМДА)	Бюджет м. Києва	1000,0 2017 - 500,0 2018 - 500,0	Проведення державної експертизи комплексних систем захисту інформації в 134-х автоматизованих системах класу "З" структурних підрозділів Київської міської ради та виконавчого органу Київської міської ради (Київської міської державної адміністрації), районних в місті Києві державних адміністрацій. Отримання атестатів відповідності на КСЗІ в 134-х АС класу "З".

№ з/п	Назва напряму діяльності (пріоритетні завдання)	Заходи програми	Строк виконання заходу	Виконавці/ співвиконавці	Джерела фінансування	Орієнтовні обсяги фінансування (вартість), тис. гривень, у тому числі:	Очікуваний результат
		3.12. Підвищення кваліфікації працівників, які відповідають за захист інформації на об'єктах інформаційної діяльності, в інформаційно-телекомунікаційних (автоматизованих) системах	2016-2018	Апарат ВО КМР (КМДА)	Бюджет м. Києва	70,0 2016 - 30,0 2017 - 20,0 2018 - 20,0	Навчання працівників Київської міської ради, виконавчого органу Київської міської ради (Київської міської державної адміністрації), районних в місті Києві державних адміністрацій, які відповідають за захист інформації на об'єктах інформаційної діяльності, в інформаційно-телекомунікаційних (автоматизованих) системах. Отримання сертифікатів.
		3.13. Створення комплексних систем управління захисту та безпеки міської мережевої інфраструктури	2017	Департамент інформаційно-комунікаційних технологій ВО КМР (КМДА) /СКП "Київтелесервіс", КП "Інформатика"	Бюджет м. Києва	31500,0 2017 -31500,0	Побудова комплексних систем управління захистом та безпекою міської сервісної мережевої інфраструктури. Забезпечення постійного системного моніторингу існуючих систем, антивірусний захист. Забезпечення обміну інформацією через захищені канали зв'язку. Захист та зменшення ймовірності атаки DoS та DDoS,

№ з/п	Назва напряму діяльності (пріоритетні завдання)	Заходи програми	Строк виконання заходу	Виконавці/ співвиконавці	Джерела фінансування	Орієнтовні обсяги фінансування (вартість), тис. гривень, у тому числі:	Очікуваний результат
							забезпечення захисту та цілісності інформації, захисту від несанкціонованого доступу, уникнення витоку інформації. Захист інформації в мережевій інфраструктурі на всіх рівнях як на апаратному, так і на програмному.
		ВСЬОГО: (орієнтовний обсяг фінансування Програми тис. гривень)				848 791,2 2015- 24750,4 2016-139764,5 2017-577942,8 2018-106333,5	

Київський міський голова В. Кличко

ПОРІВНЯЛЬНА ТАБЛИЦЯ

ПОПЕРЕДНЯ РЕДАКЦІЯ							НОВА РЕДАКЦІЯ					
№ з/п	Назва напряму діяльності (пріоритетні завдання)	Заходи програми	Строк виконання заходу	Виконавці/	Орієнтовні обсяги фінансування (вартість), тис. гривень, у тому		№ з/п	Назва напряму діяльності (пріоритетні завдання)	Заходи програми	Строк виконання заходу	Виконавці/	Орієнтовні обсяги фінансування (вартість), тис. гривень, у тому числі:	
		1.1. Модернізація та функціональне розширення інформаційно-телекомунікаційної системи "Єдиний веб-портал територіальної громади міста Києва"	2015-2018	Апарат ВО КМР (КМДА)	2100,0				*1.1. Модернізація та функціональне розширення інформаційно-телекомунікаційної системи "Єдиний веб-портал територіальної громади міста Києва"*	2015-2018	Апарат ВО КМР (КМДА)	4500,0	
					2015	600,0						2015	600,0
					2016	700,0						2016	700,0
					2017	400,0					*Департамент інформаційно-комунікаційних технологій ВО КМР (КМДА) / КП "Головний інформаційно-обчислювальний центр"*	2017	1600,0
					2018	400,0						2018	1600,0
		1.2. Створення програмної платформи для надання електронних послуг, у тому числі адміністративних	2016-2018	Апарат ВО КМР (КМДА) / КП "Головний інформаційно-обчислювальний центр"	4900,0				1.2. Створення програмної платформи для надання електронних послуг, у тому числі адміністративних	2016-2018	Апарат ВО КМР (КМДА) / КП "Головний інформаційно-обчислювальний центр"	4900,0	
					2016	3200,0						2016	700,0
					2017	1100,0					Департамент інформаційно-комунікаційних технологій ВО КМР (КМДА) / КП "Головний інформаційно-обчислювальний центр"	2017	3600,0
					2018	600,0						2018	600,0
		1.3. Обслуговування центру обробки даних (міського дата - центру)	2016-2018	Апарат ВО КМР (КМДА) / КП "Інформатика"	23000,0				1.3. Обслуговування центру обробки даних (міського дата - центру)	2016-2018	Апарат ВО КМР (КМДА) / КП "Інформатика"	23000,0	
					2016	4000,0						2016	4000,0
					2017	9500,0						2017	1400,0
					2018	9500,0					Департамент інформаційно-комунікаційних технологій ВО КМР (КМДА) / КП "Інформатика"	2017	8100,0
												2018	9500,0
		1.4. Розвиток веб-порталу надання електронних послуг, у тому числі адміністративних	2016-2018	Апарат ВО КМР (КМДА) / КП "Головний інформаційно-обчислювальний центр"	2800,0				1.4. Розвиток веб-порталу надання електронних послуг, у тому числі адміністративних	2016-2018	Апарат ВО КМР (КМДА) / КП "Головний інформаційно-обчислювальний центр"	2800,0	
					2016	1600,0						2016	1600,0
					2017	600,0					Департамент інформаційно-комунікаційних технологій ВО КМР (КМДА) / КП "Головний інформаційно-обчислювальний центр"	2017	600,0
					2018	600,0						2018	600,0
		1.5. Створення та впровадження		Апарат ВО КМР	10500,0				1.5. Створення та впровадження		Апарат ВО КМР (КМДА) / КП "Головний інформаційно-обчислювальний центр"	10500,0	
					2016	4500,0						2016	4500,0

		комплексної інформаційно-аналітичної системи управління фінансово-господарською діяльністю в м. Києві	2016-2018	(КМДА) / КП "Головний інформаційно-обчислювальний центр"	2017	3000,0
					2018	3000,0
		1.6. Створення інформаційно-аналітичної системи "Управління майновим комплексом територіальної громади міста Києва"	2016-2018	Апарат ВО КМР (КМДА / КП "Головний інформаційно-обчислювальний центр"	12250,0	
					2016	6750,0
					2017	4000,0
					2018	1500,0
		1.7. Створення інформаційно-аналітичної системи "Електронна медицина"	2015 - 2018	Апарат ВО КМР (КМДА) / КП "Головний інформаційно-обчислювальний центр"	15900,0	
					2015	300,0
					2016	5000,0
					2017	10000,0
					2018	600,0
		1.8. Створення інформаційно-телекомунікаційної системи "Інформаційно-аналітична звітність для органів влади, громадян та бізнесу"	2016-2018	Апарат ВО КМР (КМДА / КП "Головний інформаційно-обчислювальний центр"	11600,0	
					2016	9000,0
					2017	1300,0
					2018	1300,0
		1.9. Розвиток інформаційно-телекомунікаційної системи "Електронний архів міста Києва"	2016-2018	Апарат ВО КМР (КМДА)	4600,0	
					2016	1700,0
					2017	1300,0

		комплексної інформаційно-аналітичної системи управління фінансово-господарською діяльністю в м. Києві	2016-2018	Департамент інформаційно-комунікаційних технологій ВО КМР (КМДА) / КП "Головний інформаційно-обчислювальний центр"	2017	3000,0
					2018	3000,0
		1.6. Створення інформаційно-аналітичної системи "Управління майновим комплексом територіальної громади міста Києва"	2016-2018	Апарат ВО КМР (КМДА / КП "Головний інформаційно-обчислювальний центр"	12250,0	
					2016	6750,0
				Департамент інформаційно-комунікаційних технологій ВО КМР (КМДА) / КП "Головний інформаційно-обчислювальний центр"	2017	4000,0
					2018	1500,0
		1.7. Створення інформаційно-аналітичної системи "Електронна медицина"	2015 - 2018	Апарат ВО КМР (КМДА) / КП "Головний інформаційно-обчислювальний центр"	15900,0	
					2015	300,0
					2016	5000,0
				Департамент інформаційно-комунікаційних технологій ВО КМР (КМДА) / КП "Головний інформаційно-обчислювальний центр"	2017	10000,0
					2018	600,0
		1.8. Створення інформаційно-телекомунікаційної системи "Інформаційно-аналітична звітність для органів влади, громадян та бізнесу"	2016-2018	Апарат ВО КМР (КМДА / КП "Головний інформаційно-обчислювальний центр"	11600,0	
					2016	4900,0
				Департамент інформаційно-комунікаційних технологій ВО КМР (КМДА) / КП "Головний інформаційно-обчислювальний центр"	2017	5400,0
					2018	1300,0
		1.9. Розвиток інформаційно-телекомунікаційної системи "Електронний архів міста Києва"	2016-2018	Апарат ВО КМР (КМДА)	4600,0	
					2016	0,0
				Департамент інформаційно-комунікаційних технологій ВО КМР (КМДА) / КП	2017	3000,0

Створення нових інформаційно-телекому-нікаційних систем/ підсистем та апаратних платформ					2018	1600,0
		1.10. Модернізація інформаційно-телекомунікаційних систем єдиного інформаційного простору територіальної громади міста Києва"	2016-2018	Апарат ВО КМР (КМДА)	6100,0	
					2016	1600,0
					2017	3000,0
					2018	1500,0
		1.11. Створення веб-порталу "Єдиний освітній простір м. Києва"	2016-2018	Департамент освіти і науки, молоді та спорту / КП "Головний інформаційно-обчислювальний центр"	1800,0	
					2016	300,0
					2017	1000,0
					2018	500,0
		1.12. Впровадження системи оповіщення в разі виникнення надзвичайних ситуацій	2016-2018	Апарат ВО КМР (КМДА) / КП "Інформатика"	4400,0	
					2016	3000,0
					2017	900,0
					2018	500,0
		1.13. Впровадження системи нормативно-довідкової інформації	2016-2018	Апарат ВО КМР (КМДА) / КП "Головний інформаційно-обчислювальний центр"	3000,0	
					2016	1000,0
					2017	1000,0
					2018	1000,0
				Апарат ВО КМР (КМДА) / КП	3400,0	
					2016	2000,0

Створення нових інформаційно-телекому-нікаційних систем/ підсистем та апаратних платформ				"Головний інформаційно-обчислювальний центр"	2018	1600,0
		1.10. Модернізація інформаційно-телекомунікаційних систем єдиного інформаційного простору територіальної громади міста Києва"	2016-2018	Апарат ВО КМР (КМДА)	6100,0	
					2016	1600,0
				Департамент інформаційно-комунікаційних технологій ВО КМР (КМДА)/ КП "Головний інформаційно-обчислювальний центр"	2017	3000,0
					2018	1500,0
		1.11. Створення платформи Єдиний освітній простір м. Києва"	2016-2018	Департамент освіти і науки, молоді та спорту / КП "Головний інформаційно-обчислювальний центр"	2300,0	
					2016	0,0
				Департамент інформаційно-комунікаційних технологій ВО КМР (КМДА)/ КП "Головний інформаційно-обчислювальний центр"	2017	1800,0
					2018	500,0
		1.12. Впровадження системи оповіщення в разі виникнення надзвичайних ситуацій	2016-2018	Апарат ВО КМР (КМДА) / КП "Інформатика"	4400,0	
					2016	3000,0
				Департамент інформаційно-комунікаційних технологій ВО КМР (КМДА) / КП "Інформатика"	2017	900,0
					2018	500,0
		1.13. Впровадження системи нормативно-довідкової інформації	2016-2018	Апарат ВО КМР (КМДА) / КП "Головний інформаційно-обчислювальний центр"	3000,0	
					2016	1000,0
				Департамент інформаційно-комунікаційних технологій ВО КМР (КМДА) / КП "Головний інформаційно-обчислювальний центр"	2017	1000,0
					2018	1000,0
				Апарат ВО КМР (КМДА) / КП "Головний інформаційно-обчислювальний центр"	3400,0	
					2016	2000,0

1.14.Створення та супроводження внутрішнього корпоративного інформаційного порталу	2016-2018	"Головний інформаційно-обчислювальний центр"	2017	900,0	
			2018	500,0	
1.15. Створення, впровадження та супровід автоматизованої системи управління проектами	2016-2018	Апарат ВО КМР (КМДА) / КП "Головний інформаційно-обчислювальний центр"	5000,0		
			2016	3000,0	
			2017	1000,0	
			2018	1000,0	
1.16.Створення інформаційної системи "Реєстр територіальної громади міста Києва" та його розвиток	2016-2018	Апарат ВО КМР (КМДА)	5000,0		
			2016	3000,0	
			2017	1500,0	
			2018	500,0	
1.17.Створення сучасного ситуаційного центру із протидії загрозам у місті Києві	2016-2018	Апарат ВО КМР (КМДА)	68000,0		
			2016	1500,0	
			2017	30000,0	
			2018	36500,0	
1.18. Закупівля та розгортання програмно-апаратного комплексу ситуаційного центру із протидії загрозам у місті Києві	2016-2018	Апарат ВО КМР (КМДА) / КП "Інформатика"	45000,0		
			2016	25000,0	
			2017	20000,0	
1.19. Реконструкція частини антресоль-ного поверху будівлі ремонтно-механічної майстерні		Апарат ВО КМР	69675,7		
			2015	22970,4	
			2016	17700,0	

1.14.Створення та супроводження внутрішнього корпоративного інформаційного порталу	2016-2018	Департамент інформаційно-комунікаційних технологій ВО КМР (КМДА) / КП "Головний інформаційно-обчислювальний центр"	2017	900,0	
			2018	500,0	
1.15. Створення, впровадження та супровід автоматизованої системи управління проектами	2016-2018	Апарат ВО КМР (КМДА) / КП "Головний інформаційно-обчислювальний центр"	5000,0	5000,0	
			2016	3000,0	
		Департамент інформаційно-комунікаційних технологій ВО КМР (КМДА) / КП "Головний інформаційно-обчислювальний центр"	2017	1000,0	
			2018	1000,0	
1.16.Створення інформаційної системи "Муніципальний Реєстр міста Києва" та його розвиток	2016-2018	Апарат ВО КМР (КМДА)	5000,0		
			2016	0,0	
		Департамент інформаційно-комунікаційних технологій ВО КМР (КМДА) / КП "Головний інформаційно-обчислювальний центр"	2017	3000,0	
			2018	2000,0	
1.17.Реконструкція частини антресольного поверху будівлі ремонтно-механічної майстерні під ситуаційний центр із протидії загрозам у місті Києві	2016-2018	Апарат ВО КМР (КМДА)	68000,0		
			2016	0,0	
		Департамент інформаційно-комунікаційних технологій ВО КМР (КМДА)	2017	31500,0	
			2018	36500,0	
1.18. Закупівля та розгортання програмно-апаратного комплексу ситуаційного центру із протидії загрозам у місті Києві	2016-2018	Апарат ВО КМР (КМДА) / КП "Інформатика"	70000,0		
			2016	25000,0	
		Департамент інформаційно-комунікаційних технологій ВО КМР (КМДА) / КП "Інформатика"	2017	45000,0	
1.19. Реконструкція частини антресоль-ного поверху будівлі ремонтно-механічної майстерні		Апарат ВО КМР (КМДА)	48679,7		
			2015	22970,4	
			2016	17700,0	

під центр оброблення даних по вул. Дегтярівська, 37 в Шевченківському районі м. Києва"	2015- 2017	Апарат ВО КМР (КМДА)	2017	29005,3	
1.20. Закупівля інформаційно-довід-кових кіосків для встановлення їх на туристичних об'єктах та маршрутах міста Києва	2016-2018	Апарат ВО КМР (КМДА) / КП "Інформатика"	17000,0		
			2016	5000,0	
			2017	10000,0	
			2018	2000,0	
Відсутній у попередній редакції					
Відсутній у попередній редакції					
Відсутній у попередній редакції					
Відсутній у попередній редакції					
Відсутній у попередній редакції					
2.1. Створення мережевої інфраструктури Київської міської ради, виконавчого органу Київської міської ради (Київської міської державної адміністрації).		Апарат ВО КМР	68969,0		
			2015	330,0	
			2016	23800,0	

під центр оброблення даних по вул. Дегтярівська, 37 в Шевченківському районі м. Києва"	2015- 2017	Департамент інформаційно-комунікаційних технологій ВО КМР (КМДА)/ КП "Інформатика"	2017	8009,3	
1.20. Закупівля та встановлення інформаційно-довід-кових кіосків для встановлення їх на туристичних об'єктах та маршрутах міста Києва	2016-2018	Апарат ВО КМР (КМДА) / КП "Інформатика"	19500,0		
			2016	5000,0	
		Департамент інформаційно-комунікаційних технологій ВО КМР (КМДА) / КП "Інформатика"	2017	12000,0	
			2018	2500,0	
1.21. Створення та супроводження порталу "Відкриті дані"	2017-20218	Департамент інформаційно-комунікаційних технологій ВО КМР (КМДА)/КП "Головний інформаційно-обчислювальний центр"	1300,0		
			2017	800,0	
			2018	500,0	
1.22. Створення та супроводження порталу "Видатні Кияни"	2017-2018	Департамент інформаційно-комунікаційних технологій ВО КМР (КМДА)/КП "Головний інформаційно-обчислювальний	600,0		
			2017	400,0	
			2018	200,0	
1.23. Створення та супроводження "Реєстру домашніх тварин"	2017-20218	Департамент інформаційно-комунікаційних технологій ВО КМР (КМДА)/КП "Головний інформаційно-обчислювальний центр"	600,0		
			2017	400,0	
			2018	200,0	
1.24. Створення корпоративної шини для взаємодії електронних сервісів КМДА	2017-20218	Департамент інформаційно-комунікаційних технологій ВО КМР (КМДА)/КП "Головний інформаційно-обчислювальний центр"	3000,0		
			2017	2000,0	
			2018	1000,0	
1.25. Створення та супроводження системи корпоративного міського зв`язку.	2017-20218	Департамент інформаційно-комунікаційних технологій ВО КМР (КМДА)/СКП "Київтелесервіс"	35000,0		
			2017	30000,0	
			2018	5000,0	
2.1. Створення мережевої інфраструктури Київської міської ради, виконавчого органу Київської міської ради (Київської міської державної адміністрації).		Апарат ВО КМР (КМДА) /СКП "Київтелесервіс", КП "Інформатика"	144130,0		
			2015	330,0	
			2016	23800,0	

районних в місті Києві державних адміністрацій, підприємств, установ та організацій, що належать до комунальної власності територіальної громади міста	2015 - 2018	(КМДА) /СКП "Київтелесервіс", КП "Інформатика"	2017	22839,0
			2018	22000,0
2.2. Модернізація та функціональне розширення програмно-технічного комплексу інформаційно-довідкової служби Call-центр, супроводження програмно-апаратного комплексу інформаційно-довідкової служби Call-центр, забезпечення безперервного доступу структурних підрозділів виконавчого органу Київської міської ради (Київської міської державної адміністрації), районних в м. Києві державних адміністрацій та комунальних підприємств до інформаційно-довідкової служби Call-центр	2015 - 2018	Апарат ВО КМР (КМДА)	4400,0	
			2015	300,0
			2016	2000,0
		Департамент інформаційно-комунікаційних технологій ВО КМР (КМДА)	2017	1300,0
			2018	800,0
2.3. Оренда ДАТА-Центру для потреб міста Києва	2016-2018	Апарат ВО КМР (КМДА) / КП "Головний інформаційно-обчислювальний центр"	13700,0	
			2016	4200,0
		Департамент інформаційно-комунікаційних технологій ВО КМР (КМДА) / КП "Головний інформаційно-обчислювальний центр"	2017	4500,0
			2018	5000,0
2.4. Модернізація та функціональне розширення апаратних комплексів для поточних та перспективних завдань	2016	Апарат ВО КМР (КМДА)/ СКП "Київтелесервіс", КП "Інформатика"	9000,0	
			2016	9000,0
2.5. Супроводження та технічне обслуговування інформаційно-телекомунікаційної системи "Єдиний інформаційний простір територіальної громади міста Києва"	2016-2018	Апарат ВО КМР (КМДА)	2200,0	
			2016	600,0
			2017	800,0
			2018	800,0

районних в місті Києві державних адміністрацій, підприємств, установ та організацій, що належать до комунальної власності територіальної громади міста	2015 - 2018	Департамент інформаційно-комунікаційних технологій ВО КМР (КМДА)/СКП "Київтелесервіс", КП "Інформатика"	2017	108000,0
			2018	12000,0
2.2. Модернізація та функціональне розширення програмно-технічного комплексу інформаційно-довідкової служби Call-центр, супроводження програмно-апаратного комплексу інформаційно-довідкової служби Call-центр, забезпечення безперервного доступу структурних підрозділів виконавчого органу Київської міської ради (Київської міської державної адміністрації), районних в м. Києві державних адміністрацій та комунальних підприємств до інформаційно-довідкової служби Call-центр	2015 - 2018	Апарат ВО КМР (КМДА)	4400,0	
			2015	300,0
			2016	800,0
		Департамент інформаційно-комунікаційних технологій ВО КМР (КМДА)/КП "Головний інформаційно-обчислювальний центр"	2017	2500,0
			2018	800,0
2.3. Оренда ДАТА-Центру для потреб міста Києва	2016-2018	Апарат ВО КМР (КМДА) / КП "Головний інформаційно-обчислювальний центр"	13700,0	
			2016	4200,0
			2017	1500,0
		Департамент інформаційно-комунікаційних технологій ВО КМР (КМДА) / КП "Головний інформаційно-обчислювальний центр"	2017	3000,0
			2018	5000,0
2.4. Модернізація та функціональне розширення апаратних комплексів для поточних та перспективних завдань	2016	Апарат ВО КМР (КМДА)/ СКП "Київтелесервіс", КП "Інформатика"	9000,0	
			2016	9000,0
2.5. Супроводження та технічне обслуговування інформаційно-телекомунікаційної системи "Єдиний інформаційний простір територіальної громади міста Києва"	2016-2018	Апарат ВО КМР (КМДА)	2200	
			2016	600,0
		Департамент інформаційно-комунікаційних технологій ВО КМР (КМДА) / КП "Головний інформаційно-обчислювальний центр"	2017	800,0
			2018	800,0

2.6. Оновлення парку комп'ютерів в структурних підрозділах виконавчого органу Київської міської ради (Київської міської державної адміністрації)	2016-2018	Апарат ВО КМР (КМДА) / КП "Інформатика"	8000,0	
			2016	1500,0
		Департамент інформаційно-комунікаційних технологій ВО КМР (КМДА) / КП "Інформатика"	2017	4500,0
			2018	2000,0
2.7. Проведення процедури легалізації програмного забезпечення	2016-2018	Апарат ВО КМР (КМДА) / КП "Інформатика"	18000,0	
			2016	6000,0
		Департамент інформаційно-комунікаційних технологій ВО КМР (КМДА) / КП "Інформатика"	2017	6000,0
			2018	6000,0
2.8. Функціональне розширення інформаційно-комунікаційної системи "Портал «Київаудит» та модернізація інформаційно-аналітичної системи внутрішнього контролю та аудиту	2016-2018	Департамент внутрішнього фінансового контролю та аудиту	1200,0	
			2016	200,0
			2017	500,0
			2018	500,0
2.9. Придбання ліцензій та встановлення оновленого програмного забезпечення IBM Domino v.9 та IBM Notes 9 Social Edition (41 ліцензія)	2016	Департамент внутрішнього фінансового контролю та аудиту	300,0	
			2016	300,0
Відсутній у попередній редакції				
Відсутній у попередній редакції				
Відсутній у попередній редакції				
Відсутній у попередній редакції				

2.6. Оновлення парку комп'ютерів в структурних підрозділах виконавчого органу Київської міської ради (Київської міської державної адміністрації)	2016-2018	Апарат ВО КМР (КМДА) / КП "Інформатика"	8000,0	
			2016	1500,0
		Департамент інформаційно-комунікаційних технологій ВО КМР (КМДА) / КП "Інформатика"	2017	4500,0
			2018	2000,0
2.7. Проведення процедури легалізації програмного забезпечення	2016-2018	Апарат ВО КМР (КМДА) / КП "Інформатика"	18000,0	
			2016	6000,0
		Департамент інформаційно-комунікаційних технологій ВО КМР (КМДА) / КП "Інформатика"	2017	6000,0
			2018	6000,0
2.8. Функціональне розширення інформаційно-комунікаційної системи "Портал «Київаудит» та модернізація інформаційно-аналітичної системи внутрішнього контролю та аудиту	2016-2018	Департамент внутрішнього фінансового контролю та аудиту	1200,0	
			2016	200,0
			2017	500,0
			2018	500,0
2.9. Придбання ліцензій та встановлення оновленого програмного забезпечення IBM Domino v.9 та IBM Notes 9 Social Edition (41 ліцензія)	2016	Департамент внутрішнього фінансового контролю та аудиту	300,0	
			2016	300,0
2.10. Розвиток сервісу "Громадський бюджет"	2017-20218	Департамент інформаційно-комунікаційних технологій ВО КМР (КМДА)/КП "Головний інформаційно-обчислювальний	1600,0	
			2017	1000,0
			2018	600,0
2.11. Розвиток та модернізація сервісу електронних петицій	2017-20218	Департамент інформаційно-комунікаційних технологій ВО КМР (КМДА)/КП "Головний інформаційно-обчислювальний центр"	1600,0	
			2017	1000,0
			2018	600,0
2.12. Розвиток комплексної системи відеоспостереження	2017-2018	Департамент інформаційно-комунікаційних технологій ВО КМР (КМДА)/КП "Інформатика"	165000,0	
			2017	165000,0
2.13. Створення сервісної	2017	*Департамент інформаційно-комунікаційних*	63500,0	

		обсуждений у попередній редакції								мережевої інфраструктури	2017	технологій ВО КМР (КМДА)/СКП "Київтелесервіс"	2017	63500,0			
		3.1. Створення комплексних систем захисту інформації автоматизованих систем класу "1" для оброблення інформації, що становить державну таємницю в режимно-секретних підрозділах Київської міської ради, виконавчого органу Київської міської ради (Київської міської державної адміністрації), районних в місті Києві державних адміністрацій та комунальних підприємств	2016 - 2018	Апарат ВО КМР (КМДА)	750,0					3.1. Створення комплексних систем захисту інформації автоматизованих систем класу "1" для оброблення інформації, що становить державну таємницю в режимно-секретних підрозділах Київської міської ради, виконавчого органу Київської міської ради (Київської міської державної адміністрації), районних в місті Києві державних адміністрацій та комунальних підприємств	2016 - 2018	Апарат ВО КМР (КМДА)	750,0			
					2016	250,0							2016	250,0			
					2017	250,0							2017	250,0			
					2018	250,0							2018	250,0			
		3.2. Проведення державної експертизи створених комплексних систем захисту інформації автоматизованих систем класу "1" для оброблення інформації, що становить державну таємницю в режимно-секретних підрозділах Київської міської ради, виконавчого органу Київської міської ради (Київської міської державної адміністрації), районних в місті Києві державних адміністрацій та комунальних підприємств	2016 - 2018	Апарат ВО КМР (КМДА)	200,0					3.2. Проведення державної експертизи створених комплексних систем захисту інформації автоматизованих систем класу "1" для оброблення інформації, що становить державну таємницю в режимно-секретних підрозділах Київської міської ради, виконавчого органу Київської міської ради (Київської міської державної адміністрації), районних в місті Києві державних адміністрацій та комунальних підприємств	2016 - 2018	Апарат ВО КМР (КМДА)	200,0			
					2016	100,0							2016	100,0			
					2017	50,0							2017	50,0			
					2018	50,0							2018	50,0			
		3.3. Обслуговування створених комплексних систем захисту інформації автоматизованих систем класу "1" для оброблення інформації, що становить державну таємницю в режимно-секретних підрозділах Київської міської ради, виконавчого органу Київської міської ради (Київської міської державної адміністрації), районних в місті Києві державних адміністрацій та комунальних підприємств	2016-2018	Апарат ВО КМР (КМДА)	591,0					3.3. Обслуговування створених комплексних систем захисту інформації автоматизованих систем класу "1" для оброблення інформації, що становить державну таємницю в режимно-секретних підрозділах Київської міської ради, виконавчого органу Київської міської ради (Київської міської державної адміністрації), районних в місті Києві державних адміністрацій та комунальних підприємств	2016-2018	Апарат ВО КМР (КМДА)	591,0			
					2016	191,0							2016	191,0			
					2017	200,0							2017	200,0			
					2018	200,0							2018	200,0			
		3.4. Забезпечення антивірусного захисту автоматизованих систем класу "1" для оброблення інформації, що становить державну таємницю в режимно-секретних підрозділах Київської міської ради, виконавчого органу Київської міської ради (Київської міської державної адміністрації), районних в місті Києві державних адміністрацій та комунальних підприємств та супроводження системи	2016 - 2018	Апарат ВО КМР (КМДА)	40,5					3.4. Забезпечення антивірусного захисту автоматизованих систем класу "1" для оброблення інформації, що становить державну таємницю в режимно-секретних підрозділах Київської міської ради, виконавчого органу Київської міської ради (Київської міської державної адміністрації), районних в місті Києві державних адміністрацій та комунальних підприємств та супроводження системи	2016 - 2018	Апарат ВО КМР (КМДА)	40,5			
					2016	13,5							2016	13,5			
					2017	13,5							2017	13,5			
					2018	13,5							2018	13,5			
		3.5. Створення та атестація			2000,0					3.5. Створення та атестація				2000,0			
3.	Створення та супровод-ження комплексних систем захисту інформ	комплексів технічного захисту інформації на об'єктах інформаційної діяльності Київської міської ради, виконавчого органу Київської міської ради (Київської міської державної адміністрації), районних в місті Києві державних адміністрацій, в яких циркулює інформація з обмеженим доступом	2015 - 2018	Апарат ВО КМР (КМДА)	2015	200,0	3.	Створення та супровод-ження комплексних систем захисту інформації	комплексів технічного захисту інформації на об'єктах інформаційної діяльності Київської міської ради, виконавчого органу Київської міської ради (Київської міської державної адміністрації), районних в місті Києві державних адміністрацій, в яких циркулює інформація з обмеженим доступом	2015 - 2018	Апарат ВО КМР (КМДА)	2015	200,0
					2016	600,0							2016	600,0
					2017	600,0							2017	600,0
					2018	600,0							2018	600,0
		3.6. Обслуговування створених комплексів технічного захисту інформації на об'єктах інформаційної діяльності Київської міської ради, виконавчого органу Київської міської ради (Київської міської державної адміністрації), районних в місті Києві державних адміністрацій	2016 - 2018	Апарат ВО КМР (КМДА)	4800,0					3.6. Обслуговування створених комплексів технічного захисту інформації на об'єктах інформаційної діяльності Київської міської ради, виконавчого органу Київської міської ради (Київської міської державної адміністрації), районних в місті Києві державних адміністрацій	2016 - 2018	Апарат ВО КМР (КМДА)	4800,0	
					2016	1600,0							2016	1600,0
					2017	1600,0							2017	1600,0
					2018	1600,0							2018	1600,0
		3.7. Закупівля антивірусного програмного забезпечення	2016 - 2018	Апарат ВО КМР (КМДА) / КП "Інформатика"	4000,0					3.7. Закупівля антивірусного програмного забезпечення	2016 - 2018	Апарат ВО КМР (КМДА) / КП "Інформатика"	4000,0	
					2016	1500,0							2016	1500,0
				Департамент інформаційно-комунікаційних технологій ВО КМР (КМДА)/ КП	2017	2000,0						Департамент інформаційно-комунікаційних технологій ВО КМР (КМДА)/ КП	2017	2000,0
					2018	500,0							2018	500,0
		3.8. Розгортання регіонального вузла та абонентських пунктів Спеціальної інформаційно-телекомунікаційної мережі Національної системи конфіденційного зв'язку	2015 - 2018	Апарат ВО КМР (КМДА)	800,0					3.8. Розгортання регіонального вузла та абонентських пунктів Спеціальної інформаційно-телекомунікаційної мережі Національної системи конфіденційного зв'язку	2015 - 2018	Апарат ВО КМР (КМДА)	800,0	
					2015	50,0							2015	50,0
					2016	600,0							2016	600,0
					2017	50,0							2017	50,0
					2018	100,0							2018	100,0
		3.9. Створення автоматизованих систем класу "1" 4 категорії у структурних підрозділах Київської міської ради, виконавчого органу Київської міської ради (Київської міської державної адміністрації), районних в місті Києві державних адміністраціях	2016-2017	Апарат ВО КМР (КМДА)	900,0					3.9. Створення автоматизованих систем класу "1" 4 категорії у структурних підрозділах Київської міської ради, виконавчого органу Київської міської ради (Київської міської державної адміністрації), районних в місті Києві державних адміністраціях	2016-2017	Апарат ВО КМР (КМДА)	900,0	
					2016	450,0							2016	450,0
				Департамент інформаційно-комунікаційних технологій ВО КМР (КМДА)	2017	450,0						Департамент інформаційно-комунікаційних технологій ВО КМР (КМДА)	2017	450,0
		3.10. Створення комплексних систем захисту інформації в автоматизованих систем класу "3" структурних підрозділів Київської міської ради, виконавчого органу Київської міської ради (Київської міської державної адміністрації), районних в місті Києві державних адміністрації, їх супроводження та підтримання в актуалізованому стані	2016 - 2018	Апарат ВО КМР (КМДА)	3580,0					3.10. Створення комплексних систем захисту інформації в автоматизованих систем класу "3" структурних підрозділів Київської міської ради, виконавчого органу Київської міської ради (Київської міської державної адміністрації), районних в місті Києві державних адміністрації, їх супроводження та підтримання в актуалізованому стані	2016 - 2018	Апарат ВО КМР (КМДА)	3580,0	
					2016	1580,0							2016	1580,0
				Департамент інформаційно-комунікаційних технологій ВО КМР (КМДА)	2017	1000,0						Департамент інформаційно-комунікаційних технологій ВО КМР (КМДА)	2017	1000,0
					2018	1000,0							2018	1000,0

3.11. Проведення державної експертизи комплексних систем захисту інформації автоматизованих систем класу "3" структурних підрозділів Київської міської ради та виконавчого органу Київської міської ради (Київської міської державної адміністрації)	2017 - 2018	Апарат ВО КМР (КМДА)	1000,0	2017	500,0
				2018	500,0
3.12. Підвищення кваліфікації працівників, які відповідають за захист інформації на об'єктах інформаційної діяльності, в інформаційно-телекомунікаційних (автоматизованих) системах	2016-2018	Апарат ВО КМР (КМДА)	70,0		
				2016	30,0
				2017	20,0
				2018	20,0
Відсутній у попередній редакції					
ВСЬОГО: (орієнтовний обсяг фінансування Програми тис. гривень)					
				2015	460526,2
				2016	24750,4
				2017	1540645
				2018	176677,8
					105033,5

3.11. Проведення державної експертизи комплексних систем захисту інформації автоматизованих систем класу "3" структурних підрозділів Київської міської ради та виконавчого органу Київської міської ради (Київської міської державної адміністрації)	2017 - 2018	Департамент інформаційно-комунікаційних технологій ВО КМР (КМДА)	1000,0	2017	500,0
				2018	500,0
3.12. Підвищення кваліфікації працівників, які відповідають за захист інформації на об'єктах інформаційної діяльності, в інформаційно-телекомунікаційних (автоматизованих) системах	2016-2018	Апарат ВО КМР (КМДА)	70,0		
				2016	30,0
				2017	20,0
				2018	20,0
3.13. Створення комплексних систем управління захисту та безпеки міської інфраструктури	2017	*Департамент інформаційно-комунікаційних технологій ВО КМР (КМДА)/СКП "Київтелестрас"- КП "Інформатика"*	31500,0		
				2017	31500,0
ВСЬОГО: (орієнтовний обсяг фінансування Програми тис. гривень)					
				2015	848791,2
				2016	24750,4
				2017	1397645
				2018	577942,8
					106333,5

4

Заступник міського голови – секретар Київської міської ради

Окопному О.Ю.
Страннікову А.М.
Слончаку В.В.

Прошу розглянути проект рішення від 07.04.2017 №08/231 – 957/ПР в установленому порядку.

Дутці Л.Я.

Для контролю за проходженням та тиражування.

Старостенко Г.В. - до відома
Поворознику М.Ю. – до відома
Юнаковій С.М.

В.ПРОКОПІВ

"07" квітня 2017 року
№ 08/231 – 957/ПР

08/231-957/ПР
07.04.2017

ВИКОНАВЧИЙ ОРГАН КИЇВСЬКОЇ МІСЬКОЇ РАДИ

(КИЇВСЬКОЇ МІСЬКОЇ ДЕРЖАВНОЇ АДМІНІСТРАЦІЇ)

ДЕПАРТАМЕНТ ІНФОРМАЦІЙНО-КОМУНІКАЦІЙНИХ ТЕХНОЛОГІЙ

вул. Хрещатик, 36, м. Київ, 01044, тел. (044) 202 76 13, код ЄДРПОУ 40918711, e-mail: ueuzi@kma.gov.ua

07.04.2017 № 075-517

Заступнику міського голови –
секретарю Київської міської ради
Прокопіву В.В.

Шановний Володимире Володимировичу!

Враховуючи рішення Київської міської ради від 28 липня 2016 року № 857/857 «Про деякі питання діяльності виконавчого органу Київської міської ради (Київської міської державної адміністрації)», з метою забезпечення своєчасного та якісного виконання Комплексної міської цільової програми «Електронна столиця» на 2015-2018 роки, затвердженої рішенням Київської міської ради від 02 липня 2015 року № 654/1518 (далі – Програма), направляємо на розгляд зміни до Рішення про внесення змін до Комплексної міської цільової програми «Електронна столиця» на 2015 - 2018 роки, затвердженої рішенням Київської міської ради від 28 липня 2016 року № 862/862.

З повагою

Директор Ю. Назаров

Ліповець
2027532

ВИКОНАВЧИЙ ОРГАН КИЇВСЬКОЇ МІСЬКОЇ РАДИ
(КИЇВСЬКА МІСЬКА ДЕРЖАВНА АДМІНІСТРАЦІЯ)

ДЕПАРТАМЕНТ ФІНАНСІВ

вул. Хрещатик, 36, Київ, 01044 тел. (044) 202-79-29, 202-73-45, 202-73-82 факс.
КБУ "Контактний центр міста Києва" 15-51 E-mail: info@kmfd.gov.ua Код ЄДРПОУ 02317474

31.03.2017 № 054-2-2-10/845
на №_____від_____

Зауваження
до проекту рішення Київської міської ради «Про внесення змін до деяких рішень Київської міської ради»

У Департаменті фінансів виконавчого органу Київської міської ради (Київської міської державної адміністрації) розглянуто проект змін до Комплексної міської цільової програми «Електронна столиця» на 2015-2018 роки (далі - Програма), який в цілому може бути погоджено, за умови врахування наступних зауважень.

Всі нові заходи Програми мають знайти своє відображення у текстовій частині Програми у послідовності «визначення проблеми – шляхи та засоби розв'язання проблеми – напрями діяльності, завдання, заходи та результативні показники» відповідно до Розділу II Порядку розроблення, затвердження та виконання міських цільових програм у місті Києві, затвердженого рішенням Київської міської ради від 29.10.2009 № 520/2589.

Кожний із заходів (колонка «очікуваний результат» додатку 1) повинен мати результативні показники виконання – продукту, ефективності та якості в розрізі років, в яких планується виконати ці заходи, та мають знайти своє відображення в очікуваних результативних показниках Програми (колонка 1 «Показники» додатку 2).

Враховуючи те, що проектом змін Програми передбачається викласти її в новій редакції, цей проект повинен бути також погоджений з Генеральним державним замовником Національної програми інформатизації як це передбачено Порядком формування та виконання регіональної програми і проекту інформатизації, затвердженого постановою Кабінету Міністрів України від 12.04.2000 № 644, в установленому порядку.

Заступник директора О.Мороз

А. Мороз 202-73-70

ВИКОНАВЧИЙ ОРГАН КИЇВСЬКОЇ МІСЬКОЇ РАДИ
(КИЇВСЬКОЇ МІСЬКОЇ ДЕРЖАВНОЇ АДМІНІСТРАЦІЇ)

ДЕПАРТАМЕНТ ІНФОРМАЦІЙНО-КОМУНІКАЦІЙНИХ ТЕХНОЛОГІЙ

вул.Хрещатик, 36, м.Київ, 01044, тел. (044) 202 7119, код ЄДРПОУ 40918711, e-mail ueuzi@kma.gov.ua

16.05.2017 № 075-784

Голові Постійної комісії Київської
міської ради з питань транспорту,
зв'язку та реклами
Окопному О.Ю.

Шановний Олексію Юрійовичу!

Департамент інформаційно-комунікаційних технологій виконавчого органу Київської міської ради (Київської міської державної адміністрації) просить розглянути проект рішення про зміни до Рішення про внесення змін до Комплексної міської цільової програми «Електронна столиця» на 2015 - 2018 роки, затвердженої рішенням Київської міської ради від 28 липня 2016 року № 862/862 із врахуванням зауважень, що були надані на засіданні Постійної комісії Київської міської ради з питань транспорту, зв'язку та реклами 15.05.2017 року.

З повагою

Директор Ю. Назаров

Сорокіна 202 76 13

№ 4

08/231-673/ПР
07.03.2017

КИЇВСЬКА МІСЬКА РАДА

IV СЕСІЯ VIII СКЛИКАННЯ

РІШЕННЯ

_____№_____

ПРОЕКТ

Про звернення Київської міської ради до Верховної Ради України щодо удосконалення законодавчого регулювання у галузі зовнішньої реклами

Відповідно до Конституції України, статті 26 Регламенту Київської міської ради, з метою удосконалення законодавчого регулювання у галузі зовнішньої реклами, Київська міська рада

ВИРІШИЛА:

1. Направити звернення Київської міської ради до Верховної Ради України щодо удосконалення законодавчого регулювання у галузі зовнішньої реклами згідно з додатком.

2. Офіційно оприлюднити це рішення в газеті Київської міської ради «Хрещатик».

3. Контроль за виконанням цього рішення покласти на постійну комісію Київської міської ради з питань транспорту, зв'язку та реклами.

Київський міський голова В. Кличко

ПОДАННЯ

Депутат Київської міської ради,
член депутатської фракції
«Об'єднання «Самопоміч»
у Київській міській раді М. Борозенець

ПОГОДЖЕНО:

Голова постійної комісії
Київської міської ради з питань
транспорту, зв'язку та реклами О. Окопний

Секретар постійної комісії
Київської міської ради з питань
транспорту, зв'язку та реклами А. Задерейко

Начальник управління правового
забезпечення діяльності
Київської міської ради В. Слончак

Додаток до рішення
Київської міської ради
№ _____ від _____

Звернення Київської міської ради до Верховної Ради України щодо удосконалення законодавчого регулювання у галузі зовнішньої реклами

Законодавче регулювання у сфері зовнішньої реклами на сьогоднішній момент є особливо важливим для міста Києва, адже Київською міською радою та виконавчим органом Київської міської ради (Київською міською державною адміністрацією) на разі здійснюється робота по вдосконаленню нормативно-правових актів у галузі зовнішньої реклами в місті Києві. Так, із залученням громадськості та експертного середовища було опрацьовано проект Концепції розвитку зовнішньої реклами у місті Києві (далі – Концепція), в результаті чого було зареєстровано та подано на розгляд Київської міської ради відповідний проект рішення, який вже розглядається постійними комісіями Київської міської ради. Після прийняття Концепції, розпочнеться робота по складенню нового Порядку розміщення зовнішньої реклами у місті Києві, що регулюватиме відносини з приводу розміщення об'єктів зовнішньої реклами, порядку отримання і подовження дозволу на розміщення реклами, відмови в його отриманні тощо. В той же час, Київська міська рада як орган місцевого самоврядування у прийнятті своїх рішень має керуватись положеннями чинного законодавства України.

На сьогоднішній день основними нормативно-правовими актами у сфері зовнішньої реклами є Закон України «Про рекламу» та Постанова Кабінету Міністрів України від 29.12.2003 № 2067 «Про затвердження Типових правил розміщення зовнішньої реклами» (далі – Типові правила розміщення зовнішньої реклами). В той же час, більшість положень Типових правил розміщення зовнішньої реклами, що були змінені Постановою Кабінету Міністрів України від 16.12.2015 № 1173 «Про внесення змін до деяких постанов Кабінету Міністрів України щодо відповідності основним вимогам до дозвільної системи у сфері господарської діяльності» були оскаржені в судовому порядку і визнані незаконними з моменту їх прийняття. Таким чином, на разі існують прогалини в правовому регулюванні питань розміщення зовнішньої реклами.

При цьому, на сьогоднішній день у Верховній Раді України зареєстровано ряд законопроектів у сфері реклами, прийняття яких може не лише усунути існуючі прогалини в правовому регулюванні, а й суттєво вдосконалити та модернізувати порядок розміщення зовнішньої реклами, а також забезпечити сприятливі умови для ведення господарської діяльності у цій сфері.

Такими законопроектами є проект Закону України «Про внесення змін до деяких законів України (щодо удосконалення законодавчого регулювання у галузі зовнішньої реклами)» № 2702 від 22.04.2015; проект Закону України «Про внесення змін до Закону України «Про рекламу» (щодо використання окремих елементів благоустрою та контактної мережі при здійсненні рекламної діяльності)» № 3454 від 11.11.2015; проект Закону України «Про внесення змін до Закону України «Про рекламу» (щодо врегулювання розміщення внутрішньої реклами, реклами на транспорті та соціальної реклами)» № 3642 від 14.12.2015.

Кожен із зазначених законопроектів є певним кроком до удосконалення законодавства у сфері зовнішньої реклами на загальнодержавному рівні та необхідною умовою для напрацювання сучасних нормативно-правових актів у галузі зовнішньої реклами на місцевому рівні.

Зокрема, проект Закону України «Про внесення змін до деяких законів України (щодо удосконалення законодавчого регулювання у галузі зовнішньої реклами)» № 2702 від 22.04.2015 р. (далі – законопроект № 2702) вже був розглянутий Комітетом Верховної Ради України з питань свободи слова та інформаційної політики (далі – Комітет), що був визначений головним комітетом та рекомендований до прийняття за основу.

Крім того, згідно висновку Комітету Міністерство інформаційної політики України (далі – Міністерство) висловило підтримку законопроекту № 2702, який Міністерство вважає спрямованим на реформування відносин у сфері зовнішньої реклами, приведення законодавчого регулювання цього сегменту засобів масової комунікації до європейських стандартів і прозорих правил ведення підприємницької діяльності.

На думку Міністерства законопроект № 2702 визначає такі основні напрями реформування як:

1) децентралізація влади та налагодження партнерських відносин рекламного бізнесу з органами місцевого самоврядування;

2) запровадження принципу прозорості, нівелювання існуючих корупціогенних факторів у рекламному бізнесі;

3) орієнтація на міжнародні стандарти міжгалузевої взаємодії й регулювання відносин у сфері зовнішньої реклами;

4) спрямованість законопроекту на чітку регламентацію відносин у вказаній сфері, усунення можливостей для зловживань;

5) стимулювання розвитку приватно-публічного партнерства у галузі зовнішньої реклами;

6) створення нормативно-правових умов для залучення інвестицій.

З огляду на вищезазначене, з метою удосконалення законодавства у сфері реклами на загальнодержавному рівні та напрацювання якісних нормативно-правових актів у галузі зовнішньої реклами на місцевому рівні, Київська міська рада звертається до Верховної Ради України з проханням розглянути проект Закону України «Про внесення змін до деяких законів України (щодо удосконалення законодавчого регулювання у галузі зовнішньої реклами)» № 2702 від 22.04.2015; проект Закону України «Про внесення змін до Закону України «Про рекламу» (щодо використання окремих елементів благоустрою та контактної мережі при здійсненні рекламної діяльності)» № 3454 від 11.11.2015; проект Закону України «Про внесення змін до Закону України «Про рекламу» (щодо врегулювання розміщення внутрішньої реклами, реклами на транспорті та соціальної реклами)» № 3642 від 14.12.2015, інші законодавчі ініціативи в сфері реклами та прийняти їх.

Київський міський голова В. Кличко

ПОЯСНЮВАЛЬНА ЗАПИСКА
до проекту рішення Київської міської ради «Про звернення Київської міської ради до Верховної Ради України щодо удосконалення законодавчого регулювання у галузі зовнішньої реклами»

1. Обґрунтування необхідності прийняття рішення.

На сьогоднішній день Київською міською радою та виконавчим органом Київської міської ради (Київською міською державною адміністрацією) здійснюється робота по вдосконаленню нормативно-правових актів у галузі зовнішньої реклами в місті Києві. В той же час, Київська міська рада, як орган місцевого самоврядування у прийнятті своїх рішень має дотримуватись чинного законодавства України.

З огляду на те, що на разі існують прогалини в правовому регулюванні питань розміщення зовнішньої реклами, при цьому у Верховній Раді України зареєстровано ряд законопроектів у сфері реклами, прийняття яких може не лише усунути існуючі прогалини, а й суттєво вдосконалити та модернізувати порядок розміщення зовнішньої реклами, а також забезпечити сприятливі умови для ведення господарської діяльності у цій сфері, є необхідність у прийнятті відповідних законопроектів.

Прийняття відповідних законопроектів сприятиме удосконаленню законодавства у сфері зовнішньої реклами та є необхідним для напрацювання сучасних нормативно-правових актів у галузі зовнішньої реклами в місті Києві, їх стабільності та відповідності нормативно-правовим актам вищої юридичної сили, адже місцеві нормативно-правові акти потребуватимуть змін після їх прийняття.

На підставі зазначеного, було підготовлено проект рішення Київської міської ради «Про звернення Київської міської ради до Верховної Ради України щодо удосконалення законодавчого регулювання у галузі зовнішньої реклами», відповідно до якого Київська міська рада звертається до Верховної Ради України з проханням розглянути відповідні законопроекти та прийняти їх.

2. Мета і завдання прийняття рішення.

Метою прийняття рішення є інформування Верховної Ради України про наявність необхідності та важливість розгляду законопроектів у галузі реклами для удосконалення законодавства у вищезазначеній сфері, що є одним із головних чинників розвитку регулювання питання розміщення зовнішньої реклами у місті Києві.

3. Загальна характеристика та основні положення проекту рішення.

Проект рішення складається з трьох пунктів, якими передбачено:
- Направити звернення Київської міської ради до Верховної Ради України;
- Порядок офіційного оприлюднення рішення;

- Покладення контролю за виконанням рішення на постійну комісію Київської міської ради з питань транспорту, зв'язку та реклами.

4. Стан нормативно-правової бази у даній сфері правового регулювання.

Проект рішення розроблений відповідно до Конституції України, Закону України «Про місцеве самоврядування в Україні» та Регламенту Київської міської ради.

5. Фінансово-економічне обґрунтування.

Реалізація даного проекту рішення не потребує додаткового виділення коштів з міського бюджету.

6. Прогноз соціально-економічних та інших наслідків прийняття рішення.

Прийняття рішення дозволить здійснити заходи, спрямовані на інформування Верховної Ради України про потребу та важливість удосконалення законодавчого регулювання у галузі зовнішньої реклами.

7. Суб'єкт подання проекту рішення

Суб'єктом подання проекту рішення є депутат Київської міської ради, член депутатської фракції «Об'єднання «Самопоміч» у Київській міській раді, член постійної комісії Київської міської ради з питань транспорту, зв'язку та реклами М.І. Борозенець.

Доповідач на пленарному засіданні – депутат Київської міської ради М.І. Борозенець.

Депутат Київської міської ради,
член депутатської фракції
«Об'єднання «Самопоміч»
у Київській міській раді **М.І. Борозенець**

Вик.: Марина Овакімян
Тел..: (063) 440 64 61

КИЇВСЬКА МІСЬКА РАДА

VIII СКЛИКАННЯ

ПОСТІЙНА КОМІСІЯ З ПИТАНЬ МІСЦЕВОГО САМОВРЯДУВАННЯ, РЕГІОНАЛЬНИХ ТА МІЖНАРОДНИХ ЗВ'ЯЗКІВ

01044, м. Київ, вул. Хрещатик, 36, каб. 1019 *тел.: (044)202-71-07*

28.03.2017 № 08/290-93

на №_____ від_____

Голові постійної комісії
Київської міської ради з питань
транспорту, зв'язку та реклами
Окопному О.Ю.

Шановний Олексію Юрійовичу!

На виконання доручення заступника міського голови – секретаря Київської міської ради від 07.03.2017 № 08/231-673/ПР на черговому засіданні постійної комісії Київської міської ради з питань місцевого самоврядування, регіональних та міжнародних зв'язків від 21.03.2017 розглянуто проект рішення Київської міської ради «Про звернення Київської міської ради до Верховної Ради України щодо удосконалення законодавчого регулювання у галузі зовнішньої реклами».

Направляємо Вам витяг з протоколу № 4 засідання постійної комісії Київської міської ради з питань місцевого самоврядування, регіональних та міжнародних зв'язків від 21.03.2017 (додається) про результат розгляду вищезгаданого проекту рішення.

Додаток: на 3 арк.

З повагою

голова О. Березніков

КИЇВСЬКА МІСЬКА РАДА

VIII СКЛИКАННЯ

ПОСТІЙНА КОМІСІЯ З ПИТАНЬ МІСЦЕВОГО САМОВРЯДУВАННЯ, РЕГІОНАЛЬНИХ ТА МІЖНАРОДНИХ ЗВ'ЯЗКІВ

01044, м. Київ, вул. Хрещатик, 36, каб.1019 *тел.: (044)202-71-07*

Витяг з протоколу № 4
засідання постійної комісії Київської міської ради з питань місцевого самоврядування, регіональних та міжнародних зв'язків

21 березня 2017 року *м. Київ, вул. Хрещатик, 36,*
10.00 *каб. 1113*

Присутні члени комісії:

О. Березніков	-	голова комісії
В. Бохняк	-	заступник голови комісії
Т. Криворучко	-	секретар комісії
С. Гусовський	-	член комісії

Запрошені та присутні:

А. Шлапак	-	депутат Київської міської ради
В. Гуманенко	-	депутат Київської міської ради
М. Чернишова	-	начальник управління з питань децентралізації, розвитку місцевого самоврядування, регіональних та міжнародних зв'язків секретаріату Київської міської ради
О. Янзюк	-	начальник відділу з питань децентралізації управління з питань децентралізації, розвитку місцевого самоврядування, регіональних та міжнародних зв'язків секретаріату Київської міської ради
Н. Шамрай	-	Директор департаменту (Центру) надання адміністративних послуг виконавчого органу Київської міської ради (Київської міської державної адміністрації)
Н. Ткач	-	Заступник директора департаменту (Центру) надання адміністративних послуг виконавчого органу Київської міської ради (Київської міської державної адміністрації)
Н. Школа	-	головний спеціаліст відділу комунікацій з громадськістю управління з питань внутрішньої політики та зв'язків з громадськістю Департаменту суспільних комунікацій виконавчого органу Київської міської ради (Київської міської державної адміністрації)
В.Хмеловський	-	член Громадської ради при виконавчому органі Київської міської ради (Київській міській державній адміністрації)
Н. Стацюра	-	експерт при Громадській раді при виконавчому органі Київської міської ради (Київській міській державній адміністрації)
В. Дрюченко	-	громадський діяч
М. Гусаров	-	член Громадської ради при виконавчому органі Київської міської ради (Київській міській державній адміністрації)
Г. Нестеров	-	громадський діяч, здобувач Інституту економіко-правових досліджень НАН України
Ю. Боднар	-	представник відділу забезпечення зв'язків з громадськістю секретаріату Київської міської ради
О. Савченко	-	помічник-консультант депутата Київської міської ради
О. Мацапура	-	помічник-консультант депутата Київської міської ради
М. Овакімян	-	помічник-консультант депутата Київської міської ради
І. Слюсарев	-	помічник-консультант депутата Київської міської ради
А. Фітьо	-	представник громадської спілки «Всеукраїнський громадський рух "Лівий берег»
С. Саламатова	-	представник громадської спілки «Коло жіночого партнерства»
П. Король	-	представник громадської організації «Центр демократії та верховенства права»
С. Сидорова	-	представник громадської організації «Життя»
З. Холоднікова	-	представник громадськості
М. Беженар	-	голова органу самоорганізації населення «Будинковий комітет «Вулиця Козицького, 3»
А. Приходько	-	мешканець будинку №20 на Кловському узвозі
І. Приходько	-	мешканка будинку №20 на Кловському узвозі
В. Гармата	-	мешканець будинку №20 на Кловському узвозі
Т. Новаковська	-	мешканка будинку №20 на Кловському узвозі

Порядок денний:

...

2. Про розгляд проекту рішення Київської міської ради «Про звернення Київської міської міської ради до Верховної Ради України щодо удосконалення законодавчого регулювання у галузі зовнішньої реклами» (від 07.03.2017 №08/231-673/ПР) *(Доповідач: депутат Київської міської ради М. Борозенець).*

...

2. СЛУХАЛИ:

Про розгляд проекту рішення Київської міської ради «Про звернення Київської міської міської ради до Верховної Ради України щодо удосконалення законодавчого регулювання у галузі зовнішньої реклами» (від 07.03.2017 №08/231-673/ПР).

Головуючий надав слово С. Гусовському для представлення проекту рішення.

С. Гусовський ознайомив із положеннями проекту рішення, зазначив, що даним проектом рішення Київської міської ради передбачено звернутись до Верховної Ради України щодо удосконалення законодавчого регулювання у галузі зовнішньої реклами з метою інформування Верховної Ради України про наявність необхідності та важливості розгляду законопроектів у галузі реклами, що дозволить врегулювати питання розміщення зовнішньої реклами, вдосконалити та модернізувати його порядок, а також забезпечити сприятливі умови для ведення господарської діяльності у цій сфері.

ВИСТУПИЛИ:

О. Березніков, С. Гусовський, Т. Криворучко, В. Бохняк.

ВИРІШИЛИ:

Підтримати проект рішення Київської міської ради «Про звернення Київської міської міської ради до Верховної Ради України щодо удосконалення законодавчого регулювання у галузі зовнішньої реклами» (від 07.03.2017 №08/231-673/ПР).

ГОЛОСУВАЛИ:

"За" – 4, "Проти" – 0, "Утримались" – 0.

Рішення прийнято.

…

Голова комісії О. Березніков

Секретар комісії Т. Криворучко

5

Заступник міського голови – секретар Київської міської ради

Березнікову О.Г.
Окопному О.Ю. – відп.
Слончаку В.В.

Прошу розглянути проект рішення від 07.03.2017 №08/231 – 673/ПР в установленому порядку.

Дутці Л.Я.

Для контролю за проходженням та тиражування.

Поворознику М.Ю. – до відома
Юнаковій С.М.
Лазор Л.В.

В.ПРОКОПІВ

"07" березня 2017 року
№ 08/231 – 673/ПР

08/231-673/ПР
07.03.2017

ДЕПУТАТ

КИЇВСЬКОЇ МІСЬКОЇ РАДИ VIII СКЛИКАННЯ

«07» березня 2017 р. № 08/279/081/158-185

Заступнику міського голови –
секретарю Київради
Прокопіву В. В.
адреса: 01044, м. Київ,
вул. Хрещатик, 36

Шановний Володимире Володимировичу!

Відповідно до статті 19 Закону України «Про статус депутатів місцевих рад», статей 5, 21, 23 Регламенту Київської міської ради, затвердженого рішенням Київської міської ради від 12 листопада 2014 року № 351/351, з метою удосконалення правового регулювання у галузі зовнішньої реклами міста Києва, прошу розглянути та погодити проект рішення Київської міської ради «Про звернення Київської міської ради до Верховної Ради України щодо удосконалення законодавчого регулювання у галузі зовнішньої реклами».

З повагою,

Депутат Київради,
член депутатської фракції
«Об'єднання «Самопоміч»
У Київській міській раді **М.І. Борозенець**

Вик.: Марина Овакімян
Тел.: 063 440 64 61

№ 5

08/231-947/ПР
06.09.2017

КИЇВСЬКА МІСЬКА РАДА

IV сесія VIII скликання

РІШЕННЯ

_____№_____

Про безоплатну передачу
автомобілів спеціального призначення
комунальної власності територіальної громади
міста Києва до комунальної власності
територіальної громади
міста Чигирина Черкаської області

Відповідно до статті 327 Цивільного кодексу України, пункту 30 частини першої статті 26, частин п'ятої та шостої статті 60 Закону України "Про місцеве самоврядування в Україні", враховуючи рішення Чигиринської міської ради Черкаської області від 29 грудня 2016 року № 200-18/VII, рішення Чигиринської міської ради Черкаської області від 24 січня 2017 № 201-19/VII та згоду комунального підприємства електромереж зовнішнього освітлення м. Києва «Київміськсвітло» (лист від 19 січня 2017 року № 81-071/2017 та лист від 09 грудня 2016 року № 2569-07), Київська міська рада вирішила:

1. Передати безоплатно у комунальну власність територіальної громади міста Чигирин Черкаської області автомобілі спеціального призначення, які належать до комунальної власності територіальної громади міста Києва та закріплені на праві господарського відання за комунальним підприємством електромереж зовнішнього освітлення м. Києва «Київміськсвітло», згідно з додатком.

2. Комунальному підприємству електромереж зовнішнього освітлення м. Києва «Київміськсвітло»:

2.1. Спільно з виконавчим комітетом Чигиринської міської ради Черкаської області скласти акти приймання – передачі автомобілів спеціального призначення, зазначених у додатку, та надати їх Департаменту комунальної власності м. Києва виконавчого органу Київської міської ради (Київської міської державної адміністрації).

2.2. Списати з балансу автомобілі спеціального призначення, зазначені у додатку, після виконання пункту 2.1 цього рішення, в установленому порядку.

3. Контроль за виконанням цього рішення покласти на постійну комісію Київської міської ради з питань власності.

Київський міський голова В. Кличко

Подання:

Заступник голови — М. Поворозник

Департамент транспортної інфраструктури — С. Майзель

В.о. завідувача сектором правового забезпечення — Р. Товстонога

Погодження:

Директор Департаменту фінансів — В. Репік

Директор Департаменту економіки та інвестицій — С. Принада

Директор Департаменту комунальної власності м. Києва — А. Гудзь

Заступник керівника апарату – начальник юридичного управління — Л. Верес

Керівник апарату — В. Бондаренко

Постійна комісія Київської міської ради з питань транспорту, зв'язку та реклами

Голова — О. Окопний

Секретар — А. Задерейко

Постійна комісія Київської міської ради з питань власності

Голова — Л. Антонєнко

Секретар — С. Артеменко

Постійна комісія Київської міської ради з питань бюджету та соціально-економічного розвитку

Голова — А. Странніков

Секретар — Г. Ясинський

Начальник Управління правового забезпечення діяльності Київської міської ради — В. Слончак

Заступник міського голови – секретар Київської міської ради

Антонєнку Л.В.
Окопному О.Ю.
Страннікову А.М.
Слончаку В.В.

Прошу розглянути проект рішення від 06.04.2017 №08/231 – 917/ПР в установленому порядку.

Дутці Л.Я.

Для контролю за проходженням та тиражування.

Плісу Г.В. – до відома
Юнаковій С.М.

В.ПРОКОПІВ

"06" квітня 2017 року
№ 08/231 – 917/ПР

08/231-917/ПР
06.04.2017

УКРАЇНА

ВИКОНАВЧИЙ ОРГАН КИЇВСЬКОЇ МІСЬКОЇ РАДИ
(КИЇВСЬКА МІСЬКА ДЕРЖАВНА АДМІНІСТРАЦІЯ)

вул. Хрещатик, 36, м. Київ, 01044, тел. (044) 202 71 29, (044) 202 75 58, факс 202 76 41, e-mail: kmda@kma.gov.ua
Контактний центр міста Києва (044) 15 51 Код ЄДРПОУ 00022527
E-mail для електронних звернень громадян: zvernen@kma.gov.ua

05.04.2017 № 009-75р

на № _____ від _____

Київська міська рада

СУПРОВІДНИЙ ЛИСТ

Відповідно до статей 26, 29 Регламенту Київської міської ради, затвердженого рішенням Київської міської ради від 07 липня 2016 року № 579/579, глави 3 розділу VIII Регламенту виконавчого органу Київської міської ради (Київської міської державної адміністрації), затвердженого розпорядженням виконавчого органу Київської міської ради (Київської міської державної адміністрації) від 08 жовтня 2013 року № 1810 за поданням виконавчого органу Київської міської ради (Київської міської державної адміністрації) направляю проект рішення Київської міської ради «Про безоплатну передачу автомобілів спеціального призначення комунальної власності територіальної громади міста Києва до комунальної власності територіальної громади міста Чигирина Черкаської області».

У відповідності до пункту 3.4. глави 3 розділу VIII Регламенту виконавчого органу Київської міської ради (Київської міської державної адміністрації), затвердженого розпорядженням виконавчого органу Київської міської ради (Київської міської державної адміністрації) від 08 жовтня 2013 року № 1810 інформую, що відповідальним за представлення та супроводження проекту рішення на всіх стадіях розгляду є Майзель Сергій Петрович (202-63-22).

Додаток:
- проект рішення на 4 арк.;
- пояснювальна записка на 2 арк.;
- порівняльна таблиця на ___ арк.;
- додаткові матеріали на 22 арк.;
- електронна версія зазначеного.

Керівник апарату В. Бондаренко

140208

Додаток
до рішення Київської міської ради
від _____ № _____

Автомобілі спеціального призначення, які належать до комунальної власності територіальної громади міста Києва, закріплені на праві господарського відання за комунальним підприємством електромереж зовнішнього освітлення м. Києва «Київміськсвітло» та безоплатно передаються до комунальної власності територіальної громади міста Чигирин Черкаської області

№ п/п	Марка (модель), інв. № автомобіля	Рік випуску	Балансова вартість, грн	
			первісна	залишкова
1	Автопідйомник ГАЗ 3307 реєстраційний № 04484 КА, шасі №Y6C330700W0000203, інв. № 5.43	1998	29 416,67	0
2	Автопідйомник ГАЗ 3307 реєстраційний № 06078 КА, шасі № 330700X0802402, інв. № 5.100	1999	25 643,00	0
3	Автовишка ГАЗ 3307 реєстраційний № 07636 КА, шасі № 0795281, інв. № 5.53	1998	25 556,67	0
4	Автопідйомник ГАЗ 3307 реєстраційний № АА8434ОН (№ 08799 КА), шасі № 330700X0802143, інв. № 5.99	1999	25 643,00	0
5	Автопідйомник ГАЗ 3307 реєстраційний № АА9721МІ (№ 08800 КА), шасі № 330700X0802379, інв. № 5.101	1999	25 643,00	0
6	Автовишка ГАЗ 3307 реєстраційний № 08801 КА, шасі № 330700X0000801, інв. № 5.63	1999	22 500,00	0
7	Автопідйомник ГАЗ 3307	2000	26 518,00	0

8	реєстраційний (АА3012НТ) (№ 09382 КА), шасі №330700Х0802189 інв. № 5.103 Автопідйомник ГАЗ 3307 реєстраційний АА 9615КА (№ 13851 КА) шасі № Y6C33070010000551 інв. № 5.148	2001	39 083,33	0
9	Автопідйомник ГАЗ 3307 реєстраційний № 07699 КА шасі № 330700Х0797355 інв. № 5.54	1999	25 556,66	0
10	Автовишка ГАЗ 3307 реєстраційний №138 49 КА шасі №Y6C33070010000550 інв. № 5.146	2001	39 083,33	0
11	Автовишка ГАЗ 3307 реєстраційний АА7860НТ (№ 08380 КА) шасі № 330700Х0000799 інв. № 5.60	1999	22 500,00	0
12	Автопідйомник ГАЗ 3307 реєстраційний № 15315 КА шасі № 33070010816823 інв. № 5.170	2001	41 251,67	0
13.	Автопідйомник ТВГ-15, марки ГАЗ, модель 3307, реєстраційний № 07700 КА, двигун № 51100АХ1004686, шасі № 330700Х0797370,	1999	25 556,66	0
14.	Автопідйомник-С АП-17, марки ГАЗ, модель 5312, 1989 року випуску, реєстраційний АА5966НХ (№ 8709 КИН), двигун № 53118432, шасі № ХТН531200К1123137	1989	15 731,96	0

Керівник апарату В. Бондаренко

ПОЯСНЮВАЛЬНА ЗАПИСКА

до проекту рішення Київської міської ради «Про безоплатну передачу автомобілів спеціального призначення комунальної власності територіальної громади міста Києва до комунальної власності територіальної громади міста Чигирина Черкаської області»

1. Обґрунтування необхідності прийняття рішення

Проект рішення розроблено враховуючи рішення Чигиринської міської ради Черкаської області від 29 грудня 2016 року № 200-18/VII, рішення Чигиринської міської ради Черкаської області від 24 січня 2017 № 201-19/VII, з метою безоплатної передачі з комунальної власності територіальної громади міста Києва до комунальної власності територіальної громади міста Чигирина Черкаської області автомобілів спеціального призначення.

Враховуючи, що станом на час розробки даного проекту рішення залишкова вартість автомобілів спеціального призначення складає 0,00 грн., безоплатна передача зазначених автомобілів не ослаблює економічні основи місцевого самоврядування, не зменшує обсяг та не погіршує умови надання послуг КП «Київміськсвітло» відповідно до його завдань.

2. Мета і шляхи її досягнення

Метою розробки рішення є безоплатна передача автомобілів спеціального призначення, що закріплені на праві господарського відання за КП «Київміськсвітло», з комунальної власності територіальної громади міста Києва до комунальної власності територіальної громади міста Чигирина Черкаської області.

3. Правові аспекти

Проект рішення підготовлено з урахуванням вимог Цивільного кодексу України, Закону України «Про місцеве самоврядування в Україні».

4. Фінансово-економічне обґрунтування

Передача з комунальної власності територіальної громади міста Києва до комунальної власності територіальної громади міста Чигирина Черкаської області зазначених автомобілів спеціального призначення буде здійснена на безоплатній основі.

5. Позиція заінтересованих органів

В ході погодження зазначеного рішення всі пропозиції і зауваження заінтересованих сторін враховані. Рішення не зачіпає інтересів інших органів.

6. Регіональний аспект

Проект рішення не стосується питання розвитку адміністративно-територіальної одиниці.

7. Громадське обговорення.

Проект рішення не потребує громадського обговорення.

8. Прогноз результатів

Рішення дозволить здійснити безоплатну передачу автомобілів спеціального призначення, що закріплені на праві господарського відання за КП «Київміськсвітло», з комунальної власності територіальної громади міста Києва до комунальної власності територіальної громади міста Чигирина Черкаської області для їх використання комунальним підприємством Чигиринської міської ради в господарській діяльності на території міста Чигирина.

9. Доповідач

Доповідач проекту рішення Київської міської ради «Про безоплатну передачу автомобілів спеціального призначення комунальної власності територіальної громади міста Києва до комунальної власності територіальної громади міста Чигирина Черкаської області» директор Департаменту транспортної інфраструктури виконавчого органу Київської міської ради (Київської міської державної адміністрації) Майзель Сергій Петрович.

Директор Департаменту
транспортної інфраструктури С. Майзель

ВИКОНАВЧИЙ ОРГАН КИЇВСЬКОЇ МІСЬКОЇ РАДИ
(КИЇВСЬКА МІСЬКА ДЕРЖАВНА АДМІНІСТРАЦІЯ)

ДЕПАРТАМЕНТ ЕКОНОМІКИ ТА ІНВЕСТИЦІЙ

вул.Хрещатик, 36, м. Київ, 01044, тел. (044) 202-72-78, Call-центр (044) 15-51
E-mail: org@guekmda.gov.ua Код ЄДРПОУ 04633423

27.03.2017 № 050/05-2439
на № _____ від _____

Зауваження
до проекту рішення Київської міської ради «Про безоплатну передачу автомобілів спеціального призначення комунальної власності територіальної громади міста Києва до комунальної власності територіальної громади міста Чигирина Черкаської області»

Департамент економіки та інвестицій розглянув проект рішення Київської міської ради «Про безоплатну передачу автомобілів спеціального призначення комунальної власності територіальної громади міста Києва до комунальної власності територіальної громади міста Чигирина Черкаської області».

Враховуючи, що проект рішення не містить питань, що відносяться до компетенції Департаменту, вважаємо за доцільне вилучити директора Департаменту економіки та інвестицій С. Принаду з переліку посадових осіб, з якими цей проект рішення погоджується.

Перший заступник директора О. Маміна

Жук
Крук 202 76 81

ВИКОНАВЧИЙ ОРГАН КИЇВСЬКОЇ МІСЬКОЇ РАДИ
(КИЇВСЬКА МІСЬКА ДЕРЖАВНА АДМІНІСТРАЦІЯ)

ДЕПАРТАМЕНТ ФІНАНСІВ

вул. Хрещатик, 36, Київ, 01044 тел. (044) 202-79-29, 202-73-45, 202-73-82 факс.
КБУ "Контактний центр міста Києва" 15-51 E-mail: info@kmfd.gov.ua Код ЄДРПОУ 02317474

02.03.17 № 031-2-1-10/596

на №_____ від_____

Зауваження
до проекту рішення Київської міської ради «Про безоплатну передачу автомобілів спеціального призначення комунальної власності територіальної громади міста Києва до комунальної власності територіальної громади міста Чигирина Черкаської області»

Департамент фінансів розглянув проект рішення Київської міської ради «Про безоплатну передачу автомобілів спеціального призначення комунальної власності територіальної громади міста Києва до комунальної власності територіальної громади міста Чигирина Черкаської області».

Враховуючи, що проект рішення не містить питань витрачання коштів бюджету м. Києва, вважаємо за доцільне вилучити директора Департаменту фінансів В. Репіка з переліку посадових осіб, з якими цей проект рішення погоджується.

Заступник директора О. Мороз

Куреня 2027363

Чигиринська міська рада
Черкаської області
XVIII сесія міської ради
РІШЕННЯ

(із змінами, внесеними рішенням міської ради від 14.01.2017 №221-21/ VII)

29.12.2016 № 200-18/VII
м.Чигирин.

Про згоду на прийняття в комунальну власність територіальної громади міста Чигирина рухомого майна (автомобілів спеціального призначення в кількості двох одиниць)

З метою оснащення комунальної сфери міста Чигирина спеціалізованою технікою, керуючись статтею 26 та пунктом 1 частини дев'ятої статті 60 Закону України «Про місцеве самоврядування в Україні», міська рада

ВИРІШИЛА:

1. Дати згоду на прийняття в комунальну власність територіальної громади міста Чигирина рухомого майна в кількості двох одиниць, а саме:

– автопідйомника ТВГ-15, марки ГАЗ, модель 3307, 1999 року випуску;

– автопідйомника АП - 17, марки ГАЗ, модель 5312, 1989 року випуску,

що належать до комунальної власності територіальної громади міста Києва, та закріплені на праві господарського відання за комунальним підприємством електромереж зовнішнього освітлення міста Києва «Київміськсвітло».

2. Спеціалісту з питань контролю та зв'язків з громадськістю міської ради оприлюднити дане рішення на офіційному сайті Чигиринської міської ради.

3. Контроль за виконання даного рішення покласти на начальника відділу ЖКГ, землеустрою та інвестиційної діяльності Буня О.О. та голову постійної комісії з питань комунальної власності, житлово – комунального господарства, благоустрою та транспорту – Грищаєнка В.В.

Міський голова С.І.Буханець

Гот. Іващенко Л.Ф.
Бабенко А.Ю.

Чигиринська міська рада
Черкаської області
XIX сесія міської ради
РІШЕННЯ

(із змінами, внесеними рішенням міської ради від 14.01.2017 № 222-21/VII)

24.01.2017 № 201-19/VII
м.Чигирин

Про згоду на прийняття в комунальну власність територіальної громади міста Чигирина рухомого майна (автомобілів спеціального призначення в кількості дванадцяти одиниць)

З метою оснащення комунальної сфери міста Чигирина спеціалізованою технікою, керуючись статтею 26 та пунктом 1 частини дев'ятої статті 60 Закону України «Про місцеве самоврядування в Україні», міська рада

ВИРІШИЛА:

1. Дати згоду на прийняття в комунальну власність територіальної громади міста Чигирина рухомого майна в кількості дванадцяти одиниць, а саме:

– автовишка, марки ГАЗ 3307, реєстраційний № 044-84 КА, 1998 року випуску;
– автовишка, марки ГАЗ 3307, реєстраційний № 060-78 КА, 1999 року випуску;
– автовишка, марки ГАЗ 3307, реєстраційний № 076-36 КА, 1999 року випуску;
– автовишка, марки ГАЗ 3307, реєстраційний № 087-99 КА, 1999 року випуску;
– автовишка, марки ГАЗ 3307, реєстраційний № 088-00 КА, 1999 року випуску;
– автовишка, марки ГАЗ 3307, реєстраційний № 088-01 КА, 1999 року випуску;
– автовишка, марки ГАЗ 3307, реєстраційний № 093-82 КА, 2000 року випуску;
– автовишка, марки ГАЗ 3307, реєстраційний № 138-51 КА, 2001 року випуску;
– автовишка, марки ГАЗ 3307, реєстраційний № 076-99 КА, 1999 року випуску;
– автовишка, марки ГАЗ 3307, реєстраційний № 138-49 КА, 2001 року випуску;
– автовишка, марки ГАЗ 3307, реєстраційний № 083-80 КА, 1999 року випуску;
– автопідйомник, марки ГАЗ 3307, реєстраційний № 153-15 КА, 2001 року випуску;

Київська міська державна адміністрація
Комунальна корпорація
"Київавтодор"
Комунальне підприємство
електромереж зовнішнього освітлення м. Києва
"КИЇВМІСЬКСВІТЛО"
Україна, 03067, м. Київ, вул. Машинобудівна, 40
тел. (044) 458-05-14, факс (044) 458-05-12,
e.mail: info@gorsvet.kiev.ua

19.01.2018 № 11-041/2018
На № _____ від _____

Директору Департаменту
транспортної інфраструктури
виконавчого органу Київської
міської ради (Київської міської
державної адміністрації)
Майзелю С.П.
Набережне шосе, 2, м. Київ, 04070

Голові Чигиринської міської ради
Черкаської області
Буханцю С.І.
вул. Богдана Хмельницького, 19,
м. Чигирин, Черкаської області,
20901

Шановний Сергію Петровичу!

На виконання доручення заступника голови Київської міської державної адміністрації Сагайдака І.В. від 30.12.2016 № 43819 стосовно опрацювання листа Чигиринського міського голови від 20.12.2016 за вих. №1766-02-171 щодо вирішення в установленому порядку питання безоплатної передачі з комунальної власності територіальної громади міста Києва у комунальну власність територіальної громади міста Чигирин автомобілів спеціального призначення, що закріплені на праві господарського відання за комунальним підприємством електромереж зовнішнього освітлення міста Києва «Київміськсвітло», повідомляємо наступне.

КП «Київміськсвітло» не заперечує щодо безоплатної передачі з комунальної власності територіальної громади міста Києва у комунальну власність територіальної громади міста Чигирин автомобілів спеціального призначення, що закріплені на праві господарського відання за комунальним

підприємством електромереж зовнішнього освітлення міста Києва «Київміськсвітло».

Додатки:

- перелік автомобілів спеціального призначення, які належать до комунальної власності територіальної громади міста Києва, закріплені на праві господарського відання за комунальним підприємством електромереж зовнішнього освітлення міста Києва «Київміськсвітло» та безоплатно передаються до комунальної власності територіальної громади міста Чигирин Черкаської області в 1 прим. на 2 арк.;
- проект рішення Київської міської ради «Про безоплатну передачу автомобілів спеціального призначення з комунальної власності територіальної громади міста Києва в комунальну власність територіальної громади міста Чигирина Черкаської області» та пояснювальна записка в 1 прим. на 5 арк. – на першу адресу.

З повагою

Перший заступник директора В. Круценко

Миронюк
456-17-28

КИЇВСЬКА МІСЬКА ДЕРЖАВНА АДМІНІСТРАЦІЯ
КОМУНАЛЬНА КОРПОРАЦІЯ
"КИЇВАВТОДОР"
Комунальне підприємство
електромереж зовнішнього освітлення м. Києва
"КИЇВМІСЬКСВІТЛО"

Україна, 03067, м. Київ, вул. Машинобудівна, 40
тел. (044) 458-05-14, факс (044) 458-05-12,
e.mail: info@gorsvet.kiev.ua

_____№ _____

На № _____ від _____

ДОВІДКА
про балансову вартість транспортних засобів
на 01.01.2017р

N п/п	Марка автомобіля, державний номер	№ шасі	інвентарний номер	Рік введення в експлуатацію	первісна вартість, грн.	Сума зносу, грн.	Залишкова вартість грн.
1	2		4	5	6	7	8
1	Автовишка ГАЗ 33 07 044-84 КА	Y6C330700W0000203	5.43	1998	29 416,67	29 416,67	0
2	Автовишка ГАЗ 33 07 060-78 КА	330700X0802402	5.100	1999	25 643,00	25 643,00	0
3	Автовишка ГАЗ 33 07 076-36 КА	0795281	5.53	1999	25 556,67	25 556,67	0
4	Автовишка ГАЗ 33 07 087-99 КА	330700X0802143	5.99	1999	25 643,00	25 643,00	0
5	Автовишка ГАЗ 33 07 088-00КА	330700X0802379	5.101	1999	25 643,00	25 643,00	0
6	Автовишка ГАЗ 33 07 088-01	330700X0000801	5.63	1999	22 500,00	22 500,00	0
7	Автовишка ГАЗ 33 07 093-82 КА	330700X0802189	5.103	2000	26 518,00	26 518,00	0
8	Автовишка ГАЗ 33 07 138-51 КА	Y6C33070010000551	5.148	2001	39 083,33	39 083,33	0
9	Автовишка ГАЗ 3307 076-99КА	330700X0797355	5.54	1999	25 556,66	25 556,66	0
10	Автовишка ГАЗ 3307 138-49 КА	Y6C33070010000550	5.146	2001	39 083,33	39 083,33	0
11	АвтовишкаГАЗ 3307 083-80 КА	330700X0000799	5.60	1999	22 500,00	22 500,00	0
12	Автопідйомник ГАЗ 3307 153-15 КА	33070010816823	5.170	2001	41251,67	41251,67	0
					348 395,33	348 395,33	0

Головний бухгалтер О.Ворона

ДОВІДКА
про балансову вартість транспортних засобів
на 01.01.2017р

N п/п	Марка автомобіля, державний номер	№ шасі	Інвентарний номер	Рік введення в експлуатацію	первісна вартість, грн.	Сума зносу, грн.	Залишкова вартість грн.
1	2		4	5	6	7	8
1	Автовишка ГАЗ 33 07 044-84 КА	Y6C330700W0000203	5.43	1998	29 416,67	29 416,67	0
2	Автовишка ГАЗ 33 07 060-78 КА	330700X0802402	5.100	1999	25 643,00	25 643,00	0
3	Автовишка ГАЗ 33 07 076-36 КА	0795281	5.53	1999	25 556,67	25 556,67	0
4	Автовишка ГАЗ 33 07 087-99 КА	330700X0802143	5.99	1999	25 643,00	25 643,00	0
5	Автовишка ГАЗ 33 07 088-00КА	330700X0802379	5.101	1999	25 643,00	25 643,00	0
6	Автовишка ГАЗ 33 07 088-01	330700X0000801	5.63	1999	22 500,00	22 500,00	0
7	Автовишка ГАЗ 33 07 093-82 КА	330700X0802189	5.103	2000	26 518,00	26 518,00	0
8	Автовишка ГАЗ 33 07 138-51 КА	Y6C33070010000551	5.148	2001	39 083,33	39 083,33	0
9	Автовишка ГАЗ 3307 076-99КА	330700X0797355	5.54	1999	25 556,66	25 556,66	0
10	Автовишка ГАЗ 3307 138-49 КА	Y6C33070010000550	5.146	2001	39 083,33	39 083,33	0
11	АвтовишкаГАЗ 3307 083-80 КА	330700X0000799	5.60	1999	22 500,00	22 500,00	0
12	Автопідйомник ГАЗ 3307 153-15 КА	33070010816823	5.170	2001	41251,67	41251,67	0
					348 395,33	348 395,33	0

Головний бухгалтер О.Ворона

ДОВІДКА
про балансову вартість транспортних засобів
на 01.01.2017р

N п/п	Марка автомобіля, державний номер	№ шасі	Інвентарний номер	Рік введення в експлуатацію	первісна вартість, грн.	Сума зносу, грн.	Залишкова вартість грн.
1	2		4	5	6	7	8
1	Автовишка ГАЗ 3307 077-00 КА	330700X0797370	5.56	1999	25 556,66	25 556,66	0
2	Автовишка ГАЗ 5312 87-09 КИН	XTH531200K1123137	5.582	1989	15 731,96	15 731,96	0
					41 288,62	41 288,62	0

В ПР - автовишка
В ріш. [illegible]

В.о.головного бухгалтера С.Ситова

08/231-3024/ПР
14.07.2016

№6

КИЇВСЬКА МІСЬКА РАДА

І СЕСІЯ VIII СКЛИКАННЯ

РІШЕННЯ

_____№_____

Про передачу громадській організації «Садівницьке товариство «Фронтовик» Солом'янського району м. Києва земель загального користування (дороги, проїзди, будівлі охорони) на вул. Медовій у Солом'янському районі м. Києва

Київська міська рада
Департамент земельних ресурсів
Код земельної ділянки:
72:261:019
72:488:020
72:488:086

Проект рішення (екз.1)
ПР-10632
від 08.07.2016 до справи
Д-7499
Заява ДЦ № 01336-000209725-014 від 27.04.2016
2 347015 006329

Відповідно до статей 9, 35 Земельного кодексу України, Закону України «Про внесення змін до деяких законодавчих актів України щодо розмежування земель державної та комунальної власності», пункту 34 частини першої статті 26 Закону України «Про місцеве самоврядування в Україні» та розглянувши проект землеустрою щодо відведення земельних ділянок, Київська міська рада

ВИРІШИЛА:

1. Затвердити проект землеустрою щодо відведення громадській організації «Садівницьке товариство «Фронтовик» Солом'янського району м. Києва земель загального користування (дороги, проїзди, будівлі охорони) на вул. Медовій у Солом'янському районі м. Києва (категорія земель - землі сільськогосподарського призначення, заява ДЦ № 01336-000209725-014 від 27.04.2016, справа **Д-7499**).

2. Передати громадській організації «Садівницьке товариство «Фронтовик» Солом'янського району м. Києва, за умови виконання пункту 3 цього рішення, у власність землі загального користування (дороги, проїзди, будівлі охорони) на вул. Медовій у Солом'янському районі м. Києва, а саме:

- площею 0,8490 га (кадастровий номер 8 000 000 000:72:261:0019, витяг з Державного земельного кадастру про земельну ділянку № НВ-8000248442015);
- площею 1,1052 га (кадастровий номер 8 000 000 000:72:488:0020, витяг з Державного земельного кадастру про земельну ділянку № НВ-8000248462015);
- площею 0,4785 га (кадастровий номер 8 000 000 000:72:488:0086, витяг з Державного земельного кадастру про земельну ділянку № НВ-8000248452015).

3. Громадській організації «Садівницьке товариство «Фронтовик» Солом'янського району м. Києва:

3.1. Виконувати обов'язки власника відповідно до статті 91 Земельного кодексу України.

3.2. Вжити заходів щодо державної реєстрації права власності на земельні ділянки у порядку, встановленому Законом України «Про державну реєстрацію речових прав на нерухоме майно та їх обтяжень».

3.3. Питання майнових відносин вирішувати в установленому порядку.

3.4. Забезпечити вільний доступ для прокладання нових, ремонту та експлуатації існуючих інженерних мереж і споруд, що знаходяться в межах земельних ділянок.

3.5. У разі необхідності проведення реконструкції чи нового будівництва, питання оформлення дозвільної, проектно-кошторисної документації вирішувати в порядку, визначеному чинним законодавством України.

3.6. Виконати вимоги, викладені в листах Департаменту містобудування та архітектури від 08.04.2014 № 3449/0/12/19-14, Головного управління Держгеокадастру у м. Києві від 04.11.2015 № 19-26-7777.31-5368/20-15.

3.7. Питання пайової участі та укладення з Департаментом економіки та інвестицій виконавчого органу Київської міської ради (Київської міської державної адміністрації) договору про пайову участь вирішувати в порядку та випадках, встановлених законодавством.

4. Попередити землекористувача, що право користування земельними ділянками може бути припинено відповідно до статей 141, 143 Земельного кодексу України.

5. Контроль за виконанням цього рішення покласти на постійну комісію Київської міської ради з питань містобудування, архітектури та землекористування.

Київський міський голова В. Кличко

ПОДАННЯ:

Директор
Департаменту земельних ресурсів
виконавчого органу Київської міської ради
(Київської міської державної адміністрації) О. Поліщук

Начальник управління аналітично-правової роботи
Департаменту земельних ресурсів
виконавчого органу Київської міської ради
(Київської міської державної адміністрації) А. Гавриш

ПОГОДЖЕНО:

28.02.2017
Постійна комісія Київської міської ради
з питань містобудування, архітектури та землекористування

Голова О. Міщенко

Секретар І. Картавий

Начальник управління
правового забезпечення діяльності
Київської міської ради В. Слончак

Постійна комісія Київської міської ради
з питань транспорту, зв'язку та реклами

Голова О. Окопний

Секретар А. Задерейко

Заступник міського голови –
секретар Київської міської ради

Міщенку О.Г.
Окопному О.Ю.
Слончаку В.В.

Прошу розглянути проект рішення від 14.07.2016 №08/231-3024/ПР в установленому порядку.

Дутці Л.Я.

Для контролю за проходженням та тиражування.

Юнаковій С.М.

В.ПРОКОПІВ

"14" липня 2016 року
№ 08/231-3024/ПР

08/231-3024/ПР
14.07.2016

ВИКОНАВЧИЙ ОРГАН КИЇВСЬКОЇ МІСЬКОЇ РАДИ
(КИЇВСЬКА МІСЬКА ДЕРЖАВНА АДМІНІСТРАЦІЯ)

ДЕПАРТАМЕНТ ЗЕМЕЛЬНИХ РЕСУРСІВ

вул. Хрещатик, 32-а, м. Київ, 01601, тел. (044) 279-58-72, ф. (044) 288-07-57,
КБУ" Контактний центр міста Києва"(044) 15-51, E-mail: dep@kievzem.kiev.ua Код ЄДРПОУ 26199097

12.07.2016 № 057052-13449
на № _____від

Заступнику міського голови –
секретарю Київради
В. ПРОКОПІВУ

Шановний Володимире Володимировичу!

Департамент земельних ресурсів виконавчого органу Київської міської ради (Київської міської державної адміністрації) підготував проект рішення Київської міської ради "Про передачу громадській організації „Садівницьке товариство „Фронтовик" Солом`янського району м. Києва земель загального користування (дороги, проїзди, будівлі охорони) на вул. Медовій у Солом`янському районі м. Києва" (справа Д-7499) та направляє для подальшого розгляду у відповідних комісіях Київської міської ради, відповідно до регламенту Київської міської ради, затвердженого рішенням Київради від 12.11.2014 № 351/351.

З повагою
Директор департаменту О. Поліщук

ПОЯСНЮВАЛЬНА ЗАПИСКА

№ ПЗ-18252 від 19.05.2016

до проекту рішення Київської міської ради:

Про передачу громадській організації "Садівницьке товариство "Фронтовик" Солом'янського району м.Києва земель загального користування (дороги, проїзди, будівлі охорони) на вул. Медовій у Солом'янському районі м. Києва

До кадастрової справи
№ Д-7499
2 347011 582520

1. Юридична особа:

Назва	***Громадська організація "Садівницьке товариство"Фронтовик" Солом'янського району м.Києва***
Клопотання	***від 08.07.2013 № К-21246***
Рішення про надання дозволу на проектування	***від 05.03.2015 № 196/1061***

2. Відомості про земельні ділянки (кадастрові №№ 8000000000:72:261:0019; 8000000000:72:488:0020; 8000000000:72:488:0086)

Місце розташування (адреса)	***м. Київ, р-н Солом'янський, вул. Медова***
Площа	***0,8490 га| 1,1052 га| 0,4785 га***
Вид та термін користування	***Право в процесі оформлення (Власність)***
Цільове призначення	***для розташування земель загального користування (дороги, проїзди, будівлі охорони)***
Нормативна грошова оцінка (за попереднім розрахунком*)	***19 927 587 грн. 07 коп. відповідно витягу з технічної документації від 10.09.2015 (Головне управління Держгеокадастру у м.Києві)| від 10.09.2015 (Головне управління Держгеокадастру у м.Києві)| від 10.09.2015 (Головне управління Держгеокадастру у м.Києві)***

3. Обґрунтування прийняття рішення

На замовлення зацікавленої особи землевпорядною організацією розроблено проект землеустрою щодо відведення земельної ділянки, який згідно із ст. 123 Земельного кодексу України погоджено з відповідними органами, зокрема:

орган архітектури	***№ 13831/0/12/09-15 від 13.10.2015***
територіальний орган, що здійснює реалізацію державної політики у сфері земельних відносин	***№ 19-26-7777.31-5368/20-15 від 04.11.2015***

Відповідно до Земельного кодексу України та Порядку передачі (надання) земельних ділянок в користування або у власність в м. Києві, затвердженого рішенням Київради від 28.02.2013 №63/9120 (в редакції рішення Київради від 04.03.2015 №195/1060), Департаментом земельних ресурсів виконавчого органу Київської міської ради (Київської міської державної адміністрації) розроблено проект рішення Київської міської ради.

4. Мета прийняття рішення.

Метою прийняття рішення є забезпечення реалізації встановленого Земельним кодексом України права особи на оформлення права користування (власності) на землю.

5. Особливі характеристики ділянки.

Наявність будівель і споруд на ділянці:	***Вільна від капітальної забудови Земельні ділянки використовуються як проходи та проїзди до земельних ділянок членів садівницького товариства "Фронтовик" та передаватимуться для будівництва та обслуговування об'єкта транспортної інфраструктури (проїзду) та будівель охорони.***
Інші особливості :	***За даними земельно-кадастрової документації земельні ділянки обліковувались за радгоспом "Совки" (нині ДП НДВА "Пуща-Водиця").*** ***Листами від 25.06.2013 № 616 та від 21.06.2013 № 37-27-3-13/12230 Державне підприємство "Науково-дослідний, виробничий агрокомбінат "Пуща-Водиця" та Міністерство аграрної політики та продовольства України надали згоди громадській організації "Садівницьке товариство "Фронтовик" на припинення права користування земельними ділянками загальною площею 9,7 га на вул. Медовій у Солом'янському районі м. Києва.*** ***Дирекцією комунального підприємства Міжнародний аеропорт "Київ" (Жуляни) погоджена схема розміщення земельних ділянок садівницького товариства "Фронтовик".*** ***Крім цього, із наданих громадською організацією "Садівницьке товариство "Фронтовик" матеріалів вбачається, що члени садівницького товариства близько 20 років використовують земельні ділянки для садівництва. Залізнична районна державна адміністрація міста Києва (нині Солом'янська) з 1992 року сприяла ветеранам Великої Вітчизняної війни і, на цей час, сприяє їм в оформленні прав на земельні ділянки за вказаною адресою.*** ***Департаментом містобудування та архітектури надано позитивний висновок від 08.04.2014 № 3449/0/12/19-14.*** ***За наявною інформацією, проект Детального плану цієї території розробляється.*** ***Але, до Департаменту земельних ресурсів на розгляд та погодження до цього часу не надходив.*** ***Земельні ділянки надаються із земель комунальної власності територіальної громади міста Києва.*** ***Земельні ділянки не потрапляють до Зеленої зони та інших зон обтяження.***

6. Стан нормативно-правової бази у даній сфері правового регулювання.

Загальні засади та порядок передачі земельних ділянок у власність чи користування юридичним особам визначено Земельним кодексом України та Тимчасовим порядком передачі (надання) земельних ділянок у користування або у власність із земель комунальної власності в місті Києві, затвердженим рішенням Київради від 28.02.2013 №63/9120.

7. Фінансово-економічне обґрунтування.

Реалізація рішення не потребує додаткових витрат міського бюджету.

8. Прогноз соціально-економічних та інших наслідків прийняття рішення.

Наслідками прийняття розробленого проекту рішення стане:
- реалізація зацікавленою особою своїх прав щодо використання земельної ділянки;

Доповідач: директор департаменту земельних ресурсів Поліщук О.Г.

Директор Департаменту
земельних ресурсів **Поліщук О.Г.**

Справа **Д-7499**

Код земельної ділянки:	**72:261:019, 72:488:020, 72:488:086**
Площа:	**2,4327 га**
Адреса земельної ділянки:	**Солом'янський р-н. вул. Медова**
Заявник:	**Громадська організація "Садівницьке товариство"Фронтовик" Солом'янського району м.Києва**
Вид та термін користування:	**Право в процесі оформлення (Власність)**
Цільове призначення:	**1, для розташування земель загального користування (дороги, проїзди, будівлі охорони)**

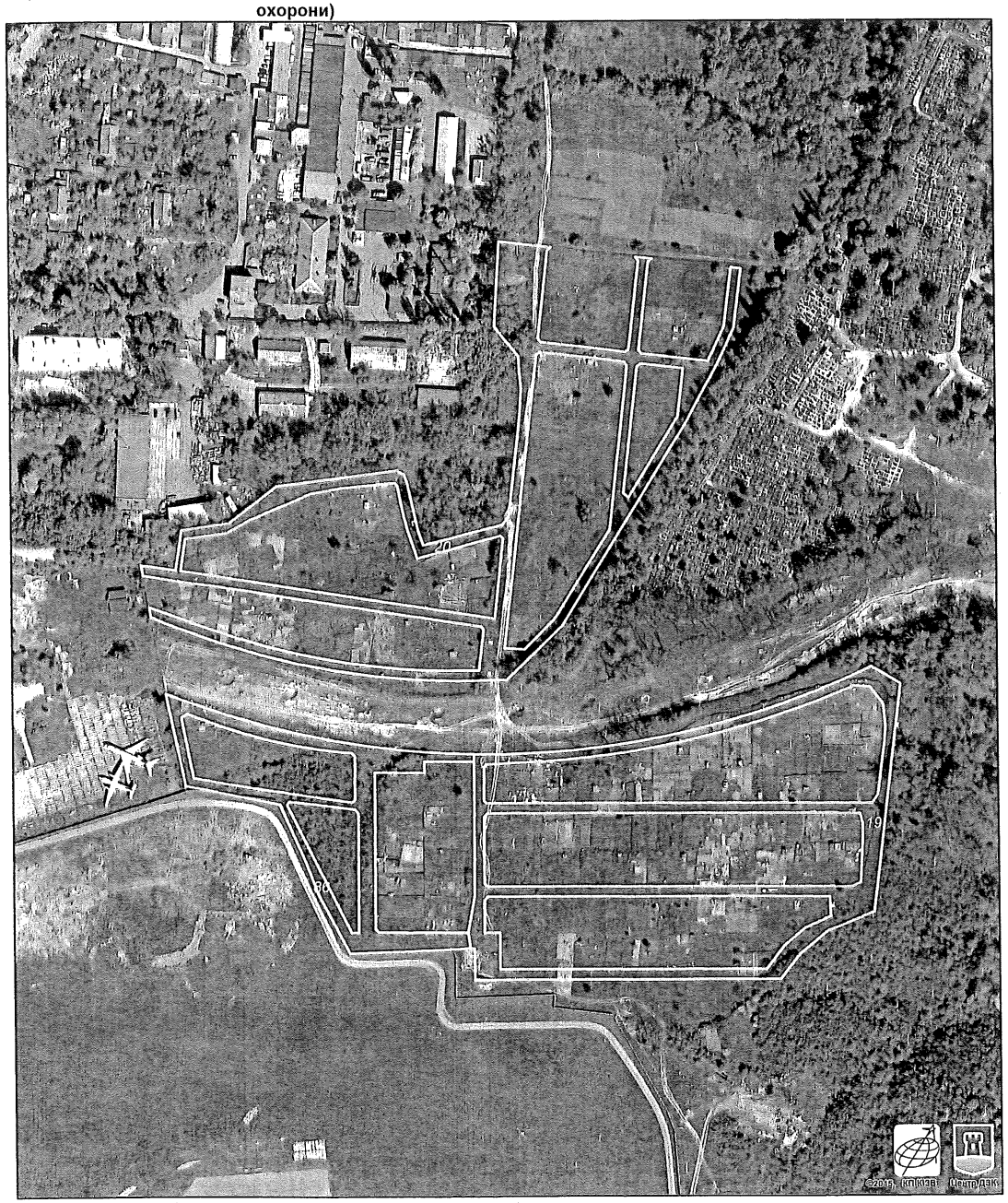

Растри аерофотозйомки 2014р.

РОБОЧІ МАТЕРІАЛИ

Витяг з бази даних міського земельного кадастру від 13.05.2016р.

м. Київ, р-н Солом'янський

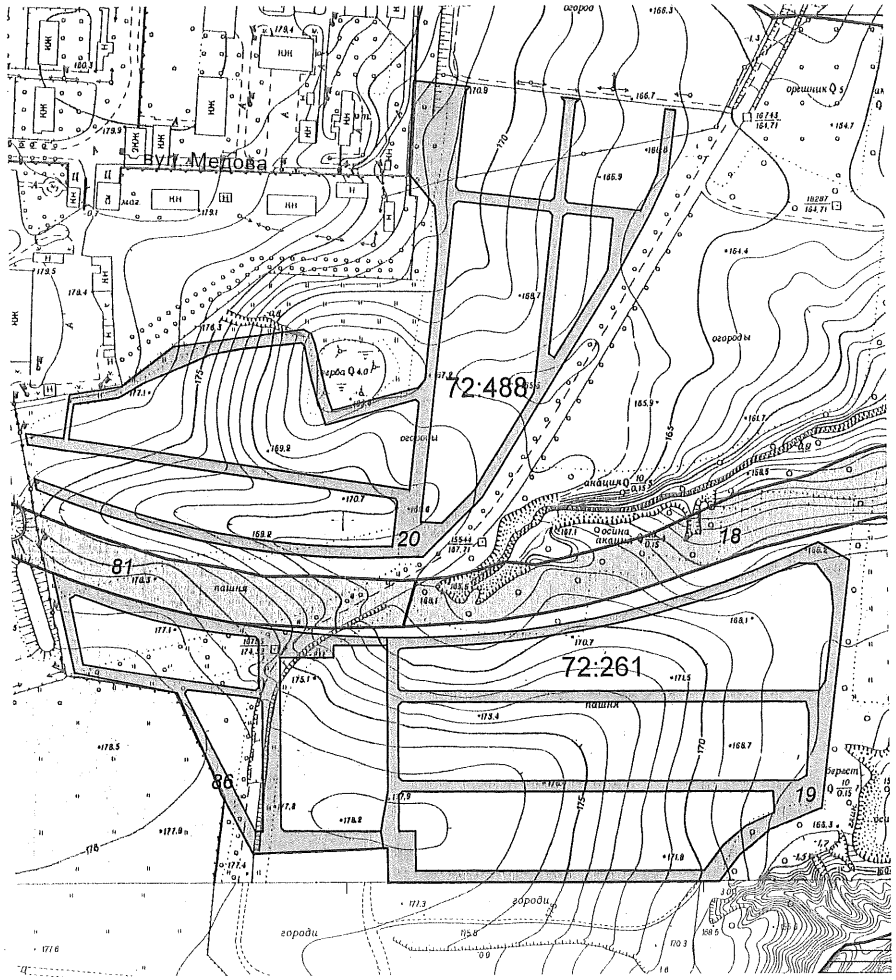

Масштаб 1:3000

**Черговий план м.Києва ведеться з 1995 року*

Замовлення № 8156

РЕЄСТР ЗЕМЕЛЬНИХ ДІЛЯНОК

Черговий план.

Код ділянки	Землекористувачі	Адреса ділянки	Опис ділянки	Вид права	Дата закінч. права
72:261:018	Комунальне підприємство "Дирекція будівництва шляхово-транспортних споруд м.Києва"	від просп.Червонозоряного (поблизу примикання вул.Кіровоградської) до міжнародного аеропорту "Київ" (Жуляни)		Постійне користування	
72:261:019	Громадська організація "Садівницьке товариство"Фронтовик" Солом'янського району м.Києва	вул. Медова		Право в процесі оформлення (Власність)	
72:488:020	Громадська організація "Садівницьке товариство"Фронтовик" Солом'янського району м.Києва	вул. Медова		Право в процесі оформлення (Власність)	
72:488:081	Комунальне підприємство "Дирекція будівництва шляхово-транспортних споруд м.Києва"	від просп.Червонозоряного (поблизу примикання вул.Кіровоградської) до міжнародного аеропорту "Київ" (Жуляни)		Постійне користування	
72:488:086	Громадська організація "Садівницьке товариство"Фронтовик" Солом'янського району м.Києва	вул. Медова		Право в процесі оформлення (Власність)	

№ права	Назва юридичної особи Адреса ділянки	Площа	Цільове призначення Умови надання	Документи на ділянку, згода землекористувача, документи на майно, документи на будівництво (реконструкцію, реставрацію) реєстрація МБТІ, інша суттєва інформація
				Земельні ділянки використовуються як проходи та проїзди до земельних ділянок членів садівницького товариства "Фронтовик" та передаватимуться для будівництва та обслуговування об'єкта транспортної інфраструктури (проїзду) та будівель охорони.
				За даними земельно-кадастрової документації земельні ділянки обліковувались за радгоспом «Совки» (нині ДП НДВА «Пуща-Водиця»). Листами від 25.06.2013 № 616 та від 21.06.2013 № 37-27-3-13/12230 Державне підприємство «Науково-дослідний, виробничий агрокомбінат «Пуща-Водиця» та Міністерство аграрної політики та продовольства України надали згоди громадській організації «Садівницьке товариство «Фронтовик» на припинення права користування земельними ділянками загальною площею 9,7 га на вул. Медовій у Солом'янському районі м. Києва.
				Дирекцією комунального підприємства Міжнародний аеропорт «Київ» (Жуляни) погоджена схема розміщення земельних ділянок садівницького товариства «Фронтовик».
				Крім цього, із наданих громадською організацією «Садівницьке товариство «Фронтовик» матеріалів вбачається, що члени садівницького товариства близько 20 років використовують земельні ділянки для садівництва. Залізнична районна державна адміністрація міста Києва (нині Солом'янська) з 1992 року сприяла ветеранам Великої Вітчизняної війни і, на цей час, сприяє їм в оформленні прав на земельні ділянки за вказаною адресою.
				Департаментом містобудування та архітектури надано позитивний висновок від 08.04.2014 № 3449/0/12/19-14.
	Громадська організація "Садівницьке товариство "Фронтовик" Солом'янського району м.Києва	0,8490 га, 1,1052 га, 0,4785 га	для розташування земель загального користування (дороги, проїзди, будівлі охорони)	За наявною інформацією, проект Детального плану цієї території розробляється. Але, до Департаменту земельних ресурсів на розгляд та погодження до цього часу не надходив.
499	на вул. Медовій у Солом'янському районі м. Києва		Власність	Земельні ділянки надаються із земель комунальної власності територіальної громади міста Києва. Земельні ділянки не потрапляють до Зеленої зони та інших зон обтяження.

08/231-3094/ПР
19.07.2016

N 7

КИЇВСЬКА МІСЬКА РАДА

I СЕСІЯ VIII СКЛИКАННЯ

РІШЕННЯ

_____№_____

Про поновлення товариству обмеженою відповідальністю «КОЛО» договору оренди земельної ділянки для будівництва з подальшою експлуатацією торговельного павільйону на просп. Перемоги, 1 у Шевченківському районі м. Києва

Київська міська рада
Департамент земельних ресурсів
Код земельної ділянки:
88:168:030

Проект рішення (екз.1)
ПР-10688
від 11.07.2016 до справи
А-18843

2 347015 006886

Відповідно до статей 9, 83, 93 Земельного кодексу України, статті 33 Закону України «Про оренду землі», Закону України «Про внесення змін до деяких законодавчих актів України щодо розмежування земель державної та комунальної власності», пункту 34 частини першої статті 26 Закону України «Про місцеве самоврядування в Україні» та враховуючи звернення товариства з обмеженою відповідальністю «КОЛО» від 08.12.2010 № КОП-0411, Київська міська рада

ВИРІШИЛА:

1. Поновити на 10 років договір оренди земельної ділянки від 19.07.2001 № 88-6-00023 площею 0,0510 га (кадастровий номер 8000000000:88:168:0030), укладений між Київською міською радою та товариством з обмеженою відповідальністю «КОЛО» для будівництва з подальшою експлуатацією торговельного павільйону на просп. Перемоги, 1 у Шевченківському районі м. Києва (справа А-18843).

2. Встановити, що розмір річної орендної плати, визначений в договорі оренди земельної ділянки від 19.07.2001 № 88-6-00023, підлягає приведенню у відповідність до норм законодавства.

3. Товариству з обмеженою відповідальністю «КОЛО»:

3.1. У місячний термін надати до Департаменту земельних ресурсів виконавчого органу Київської міської ради (Київської міської державної адміністрації) документи, визначені чинним законодавством, необхідні для укладання додаткової угоди про поновлення договору оренди земельної ділянки від 19.07.2001 № 88-6-00023.

3.2. Виконати вимоги викладені в листі Департаменту земельних ресурсів виконавчого органу Київської міської ради (Київської міської державної адміністрації) від 03.06.2016 № 057041-10856.

3.3. Питання пайової участі та укладення з Департаментом економіки та інвестицій виконавчого органу Київської міської ради (Київської міської державної адміністрації) договору про пайову участь вирішувати в порядку та випадках, встановлених законодавством.

4. Контроль за виконанням цього рішення покласти на постійну комісію Київської міської ради з питань містобудування, архітектури та землекористування.

Київський міський голова В.Кличко

ПОДАННЯ:

Директор Департаменту земельних ресурсів
виконавчого органу Київської міської ради
(Київської міської державної адміністрації) О.Поліщук

в.о. Начальник управління
аналітично-правової роботи
Департаменту земельних ресурсів
виконавчого органу Київської міської ради
(Київської міської державної адміністрації) А. Гавриш

ПОГОДЖЕНО:

Постійна комісія Київської міської ради
з питань містобудування, архітектури та
землекористування

Голова комісії О.Міщенко

Секретар комісії І.Картавий

Начальник управління
правового забезпечення діяльності
Київської міської ради В.Слончак

Постійна комісія Київської міської ради з питань
торгівлі, підприємництва та регуляторної політики

Голова О. Бродський

Секретар О. Овраменко

ПОЯСНЮВАЛЬНА ЗАПИСКА

№ ПЗ-18884 від 15.06.2016

до проекту рішення Київської міської ради:

Про поновлення товариству з обмеженою відповідальністю "КОЛО" договору оренди земельної ділянки для будівництва з подальшою експлуатацією торговельного павільйону на просп. Перемоги, 1 у Шевченківському районі м. Києва

До кадастрової справи
№ А-18843
2 347011 588843

1. Юридична особа:

Назва	***Товариство з обмеженою відповідальністю "Коло"***
Клопотання	***від 08.12.2010 № КОП-0411***
Згода (доручення) на проектування	***від 08.12.2010 № 48964***

2. Відомості про земельну ділянку (кадастровий № 8000000000:88:168:0030)

Місце розташування (адреса)	***м. Київ, р-н Шевченківський, просп. Перемоги, 1***
Площа	***0,0510 га***
Вид та термін користування	***Право в процесі оформлення (Оренда на 10 років)***
Цільове призначення	***для будівництва з подальшою експлуатацією торговельного павільйону***
Нормативна грошова оцінка (за попереднім розрахунком*)	***7 128 249 грн. 68 коп. відповідно витягу з технічної документації ПР-01016 від 14.06.2016***

*Наведені розрахунки нормативної грошової оцінки не є остаточними і будуть уточнені відповідно до вимог чинного законодавства при підготовці документу, що посвідчує право на землю.

3. Обґрунтування прийняття рішення

Відповідно до Земельного кодексу України та Порядку передачі (надання) земельних ділянок в користування або у власність в м. Києві, затвердженого рішенням Київради від 28.02.2013 №63/9120 (в редакції рішення Київради від 04.03.2015 №195/1060), Департаментом земельних ресурсів виконавчого органу Київської міської ради (Київської міської державної адміністрації) погоджено технічну документацію (висновок №05-7668 від 21.12.2011) та розроблено проект рішення Київської міської ради.

4. Мета прийняття рішення.

Метою прийняття рішення є забезпечення реалізації встановленого Земельним кодексом України права особи на оформлення права користування (власності) на землю.

5. Особливі характеристики ділянки.

Наявність будівель і споруд на ділянці:	***Забудована павільйонами загальною площею 145,50 кв.м (свідоцтво про право власності на майновий комплекст від 13.02.2003). Орієнтовна площа забудови 50 %.***

Інші особливості : ***Рішенням Київської міської ради від 08.06.2000 № 154/875 земельна ділянка відводилась в оренду на 10 років для будівництва з подальшою експлуатацією торговельного павільйону (договір оренди земельної ділянки від 19.07.2001 № 88-6-00023).***
Строк оренди по договору сплинув 19.07.2011, заявка щодо поновлення від 07.12.2010

Строк оренди по договору сплинув 19.07.11.

6. Стан нормативно-правової бази у даній сфері правового регулювання.

Загальні засади та порядок передачі земельних ділянок у власність чи користування юридичним особам визначено Земельним кодексом України та Тимчасовим порядком передачі (надання) земельних ділянок у користування або у власність із земель комунальної власності в місті Києві, затвердженим рішенням Київради від 28.02.2013 №63/9120.

Рішення про передачу (надання) земельної ділянки може бути прийнято Київською міською радою з урахуванням вимог пункту 3 статті 24 Закону України "Про регулювання містобудівної діяльності".

7. Фінансово-економічне обґрунтування.

Реалізація рішення не потребує додаткових витрат міського бюджету.

Відповідно до Податкового Кодексу України, Закону України "Про оренду землі" та рішення Київради від 22.12.2015 №61/61 "Про Бюджет м.Києва на 2016 рік" (дод.10) орієнтовний розмір орендної плати складатиме ***356 412 грн. 48 коп. (5%)***

8. Прогноз соціально-економічних та інших наслідків прийняття рішення.

Наслідками прийняття розробленого проекту рішення стане:
- реалізація зацікавленою особою своїх прав щодо використання земельної ділянки;

Доповідач: директор департаменту земельних ресурсів Поліщук О.Г.

Директор Департаменту
земельних ресурсів **Поліщук О.Г.**

Справа **А-18843**

Код земельної ділянки:	**88:168:030**
Площа:	**0,0510 га**
Адреса земельної ділянки:	**Шевченківський р-н. просп. Перемоги, 1**
Заявник:	**ТОВ "Коло"**
Вид та термін користування:	**Право в процесі оформлення (Оренда на 10 років)**
Цільове призначення:	**1, для будівництва з подальшою експлуатацією торговельного павільйону**

Растри аерофотозйомки 2014р.

РОБОЧІ МАТЕРІАЛИ

Витяг з бази даних міського земельного кадастру від 10.06.2016р.

м. Київ, р-н Шевченківський

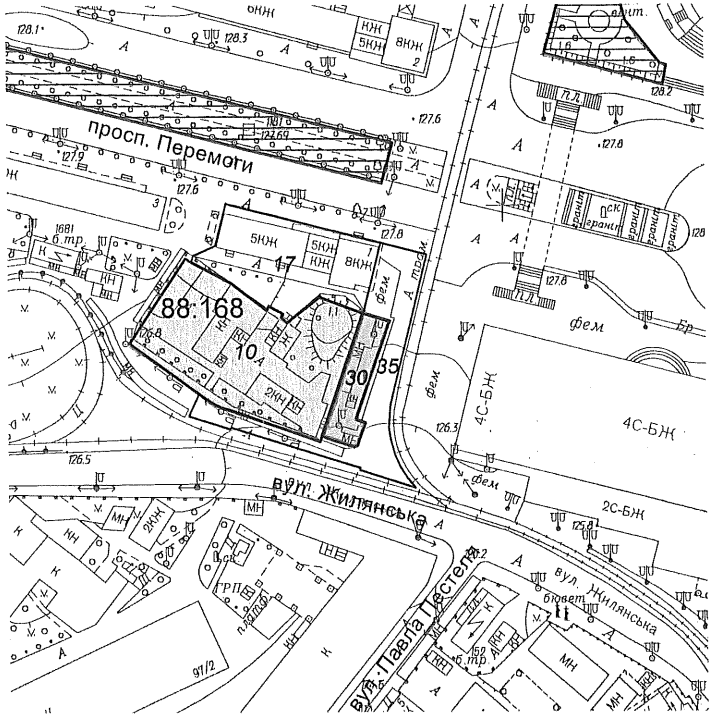

Масштаб 1:2000

**Черговий план м.Києва ведеться з 1995 року*

Замовлення № 10135

РЕЄСТР ЗЕМЕЛЬНИХ ДІЛЯНОК

Черговий план.

Код ділянки	Землекористувачі	Адреса ділянки	Опис ділянки	Вид права	Дата закінч. права
88:168:010	Відкрите акціонерне товариство "Акціонерна компанія"Київводоканал"	вул. Жилянська, 160		Оренда на 10 років (термін дії скінчився)	18.10.2014
88:168:017	Комунальне підприємсво житлового господарства Радянського району м.Києва|Товариство з обмеженою відповідальністю "Вікторія"	просп. Перемоги, 1	ЖЕД N 402 (багатоповерхова забудова)		
88:168:030	Товариство з обмеженою відповідальністю "Коло"	просп. Перемоги, 1		Право в процесі оформлення (Оренда на 10 років)	
88:168:030	Товариство з обмеженою відповідальністю "Коло"	просп. Перемоги, 1		Оренда на 10 років (термін дії скінчився)	19.07.2011
88:168:035	Землі не надані у власність чи користування				

КИЇВСЬКА МІСЬКА РАДА

VIII СКЛИКАННЯ

ПОСТІЙНА КОМІСІЯ З ПИТАНЬ МІСТОБУДУВАННЯ, АРХІТЕКТУРИ ТА ЗЕМЛЕКОРИСТУВАННЯ

01044, м. Київ, вул. Хрещатик, 36, к. 1007 *тел./факс (044) 202-73-09*

№ 08/281-1368к

Витяг з протоколу № 25
засідання постійної комісії Київської міської ради з питань
містобудування, архітектури та землекористування
від 08.11.2016

7.5.15. СЛУХАЛИ: Кадастрова справа **А-18843**
Проект рішення «Про поновлення товариству з обмеженою відповідальністю «КОЛО» договору оренди земельної ділянки для будівництва з подальшою експлуатацією торговельного павільйону на просп. Перемоги, 1 у Шевченківському районі м. Києва»
ПР-10688 від 11.07.2016
(доручення заступника міського голови - секретаря Київської міської ради від 19.07.2016 №08/231-3094/ПР).

Проект рішення підтримано постійною комісією Київської міської ради з питань торгівлі, підприємництва та регуляторної політики (витяг №08/286-427 від 09.09.2016 з протоколу №21 від 31.08.2016) засідання цієї комісії.

Проектом рішення передбачено: поновити на 10 років договір оренди земельної ділянки від 19.07.2001 №88-6-00023 площа 0,0510 га.

УХВАЛИЛИ: ***1. Відкласти розгляд проекту рішення*** «Про поновлення товариству з обмеженою відповідальністю «КОЛО» договору оренди земельної ділянки для будівництва з подальшою експлуатацією торговельного павільйону на просп. Перемоги, 1 у Шевченківському районі м. Києва».

2. Департаменту земельних ресурсів виконавчого органу Київської міської ради (Київської міської державної адміністрації) надати акт обстеження та матеріали фотофіксації існуючого стану земельної ділянки та довідку Державної податкової інспекції у Шевченківському районі Головного управління Державної фіскальної служби у м. Києві щодо відсутності заборгованості по орендній платі у товариства з обмеженою відповідальністю «КОЛО» на сьогоднішній день.

3. Звернутись до Шевченківської районної в місті Києві державної адміністрації щодо можливості поновлення договору оренди земельної ділянки від 19.07.2001 №88-6-00023 товариству з обмеженою відповідальністю «КОЛО».

4. Направити зазначений проект рішення з матеріалами кадастрової справи А-18843 на розгляд постійної комісії Київської міської ради з питань транспорту, зв'язку та реклами.

5. Повернутися до розгляду цього питання після надання витягу з протоколу засідання постійної комісії Київської міської ради з питань транспорту, зв'язку та реклами, а також отримання відповідей від Шевченківської районної в місті Києві державної адміністрації та Департаменту земельних ресурсів виконавчого органу Київської міської ради (Київської міської державної адміністрації).

Рішення прийнято.

З протоколом вірно.

Голова комісії **О. Г. Міщенко**

Секретар комісії **І. Л. Картавий**

№ справи	Назва юридичної, фізичної особи Адреса ділянки	Площа	Цільове призначення Умови надання	Документи на ділянку, згода землекористувача, документи на майно, документи на будівництво (реконструкцію, реставрацію) реєстрація МБТІ, інша суттєва інформація
А-18843 поновлення	Товариство з обмеженою відповідальністю "Коло", просп. Перемоги, 1 у Шевченківському районі	0,0509 га	для будівництва з подальшою експлуатацією торговельного павільйону оренда на 10 років	Рішенням Київської міської ради від 08.06.2000 № 154/875 земельна ділянка відводилась в оренду на 10 років для будівництва з подальшою експлуатацією торговельного павільйону (договір оренди земельної ділянки від 19.07.2001 № 88-6-00023). Земельна ділянка забудована павільйонами загальною площею 145,50 кв.м (свідоцтво про право власності на майновий комплекс від 13.02.2003). Орієнтовна площа забудови 50 %.

КИЇВСЬКА МІСЬКА РАДА

01044, Україна, м. Київ, вул. Хрещатик, 36

постійна комісія з питань містобудування, архітектури та землекористування

До кадастрової справи
№ А-18843

ВИСНОВОК
до кадастрової справи № А-18843

Витяг з протоколу засідання
*№ _____ від _____ 201_*

Постійна комісія Київради з питань містобудування, архітектури та землекористування, ознайомившись з документами, поданими в складі клопотання про поновлення договору оренди земельної(их) ділянки(ок) та керуючись статтями 34, 35 Порядку передачі (надання) земельних ділянок у користування або у власність із земель комунальної власності в місті Києві, в редакції згідно з рішенням Київської міської ради від 04.03.2015 № 195/1060 (зі змінами)

ВИРІШИЛА:

поновити договір оренди земельної(их) ділянки(ок), без прийняття Київською міською радою відповідного рішення

(відповідно до пункту 6 статті 34 рішення Київської міської ради від 04.03.2015 №195/1060, зі змінами)

термін, на який поновлюється : ***на 10 років***

юридична/фізична особа : ***Товариство з обмеженою відповідальністю "Коло"***

Відомості про земельну(і) ділянку(и) :

адреса : ***м. Київ, р-н Шевченківський, просп. Перемоги, 1***

договір оренди : ***від 19.07.2001 №88-6-00023 терміном до 19.07.2011***

цільове призначення : ***для будівництва з подальшою експлуатацією торговельного павільйону***

орієнтовний розмір : ***0,0510 га***

кадастровий номер : ***8000000000:88:168:0030***

Заперечення Київської міської ради щодо поновлення вказаного договору оренди відсутні.

1. Договір оренди поновлюється за умови:

- згоди орендаря на приведення усіх умов договору у відповідність до вимог законодавства;

- виконання вимог, викладених у висновку Департаменту земельних ресурсів виконавчого органу Київської міської ради (Київської міської державної адміністрації) від 03.06.2016 №057041-10856;

2. Департаменту земельних ресурсів виконавчого органу Київської міської ради (Київської міської державної адміністрації):

- повідомити орендаря про необхідність підписання додаткової угоди про поновлення договору оренди земельної(их) ділянки(ок) та перелік документів, які необхідно надати для її підготовки;

- після надання орендарем документів, які необхідні згідно вимог чинного законодавства, підготувати додаткову угоду про поновлення договору оренди земельної(их) ділянки(ок);

- при підготовці додаткової угоди про поновлення договору оренди земельної(их) ділянки(ок) привести розмір орендної плати та інші умови договору у відповідність вимогам чинного законодавства.

Голова комісії **О. Міщенко**

Секретар комісії **І. Картавий**

Директор Департаменту
Земельних ресурсів О.Поліщук

Начальник відділу землеустрою
та моніторингу земель
Шевченківського району Д.Новаковський

А-18843 ПК Транс

ВИКОНАВЧИЙ ОРГАН КИЇВСЬКОЇ МІСЬКОЇ РАДИ
(КИЇВСЬКА МІСЬКА ДЕРЖАВНА АДМІНІСТРАЦІЯ)

ДЕПАРТАМЕНТ ЗЕМЕЛЬНИХ РЕСУРСІВ

вул. Хрещатик, 32-а, м. Київ, 01601, тел. (044) 279-58-72, ф. 288-07-57,
КБУ "Контактний центр міста Києва"(044) 15-51, E-mail: dzr@kievcity.gov.ua Код ЄДРПОУ 26199097

23.11.16 № 0570291-23 дн
на № 08/281-3716 від 22.11.2016
№ 08/281-3718 від 22.11.2016
№ 08/281-3720 від 22.11.2016
№ 08/281-3721 від 22.11.2016

Постійна комісія Київської міської
ради з питань містобудування,
архітектури та землекористування

На виконання витягу з протоколу №25 засідання постійної комісії Київської міської ради з питань містобудування, архітектури та землекористування від 08.11.2016 стосовно земельних ділянок на вул. Саксаганського, 115, просп. Перемоги, 9, вул. Бульварно-Кудрявській, 42-а та просп. Перемоги, 1 у Шевченківському районі Департамент земельних ресурсів направляє матеріали обстеження зазначених земельних ділянок.

Разом з тим повідомляємо, що Департаментом земельних ресурсів надіслано лист до Держаної податкової інспекції у Шевченківському районі Головного управління Держаної фіскальної служби у місті Києві з проханням надання довідки щодо відсутності заборгованості по орендній платі у товариства з обмеженою відповідальністю «КОЛО».

Також, у Департаменті земельних ресурсів відсутня інформація стосовно виконання умов як інвестора представництвом "Джонс Іст 8" передбачених інвестиційними угодами відповідно до рішення Київської міської ради від 24.06.1999 №316/417.

Додатки на 12 арк. в 1 прим.

Заступник директора Ю.Кулаковський

Новаковський 288-09-23

вх. № 057/19570 від 25.11.2016
вх. № 057/19571 від 25.11.2016
вх. № 057/19573 від 25.11.2016
вх. № 057/19576 від 25.11.2016

ВИКОНАВЧИЙ ОРГАН КИЇВСЬКОЇ МІСЬКОЇ РАДИ
(КИЇВСЬКА МІСЬКА ДЕРЖАВНА АДМІНІСТРАЦІЯ)
ДЕПАРТАМЕНТ ЗЕМЕЛЬНИХ РЕСУРСІВ

01601, м. Київ, вул. Хрещатик, 32а тел. 288 09 23

АКТ
обстеження земельної ділянки

№ 16-2154/10 ***від 19.10.2015*** ***м. Київ***

Обстеження земельної ділянки *на просп. Перемоги, 1 у Шевченківському районі м. Києва, кадастровий номер 8000000000:88:168:0030.*
(код земельної ділянки)
проведене посадовою особою Департаменту земельних ресурсів відповідно до Порядку здійснення самоврядного контролю за використанням і охороною земель м. Києва, затвердженого рішенням сесії Київської міської ради від 25.09.2003р. № 16/890, ст. ст. 187, 189 Земельного кодексу України *головним спеціалістом відділу землеустрою та моніторингу земель Шевченківського району Ліневичем Петром Леонідовичем*
(посада, прізвище, ім'я, по батькові)
на підставі *витягу з протоколу №25 засідання постійної комісії Київської міської ради з питань містобудування, архітектури та землекористування від 08.11.2016.*
(дата, номер)
в присутності _____
_____
_____
(посада, прізвище, ім'я, по батькові представника суб'єкта господарювання)

В ході обстеження встановлено:

- дані про земельну ділянку та її стан:
Вид документа на користування: *договір оренди земельної ділянки від 19.07.2001 № 88-6-00023(термін дії скінчився 19.07.2011)*
Цільове призначення: *для будівництва з подальшою експлуатацією торговельного павільйону*
Фактичне використання: *торговельні павільйон та споруди*
Площа згідно відводу: *0,0510 га*
Площа по факту: *не встановлена*
Економіко-планувальна зона: *45*
Базова вартість 1 кв. м. земельної ділянки: *2169,21 грн*
Плата за землю згідно довідки підприємства: *інформація відсутня*

- результати обстеження: *здійснено обстеження земельної ділянки на просп. Перемоги, 1 у Шевченківському районі м. Києва (кадастровий номер 8000000000:88:168:0030).*

Пунктом 13 рішення Київської міської ради від 08.06.2000 №154/875 земельна ділянка площею 0,0510 га (кадастровий номер 8000000000:88:168:0030) надана в оренду на 10 років товариству з обмеженою відповідальністю "Коло" для будівництва з подальшою експлуатацією торговельного павільйону на просп. Перемоги, 1 у Шевченківському районі м. Києва (договір оренди земельної ділянки від 19.07.2001 №88-6-00023 (термін дії скінчився 19.07.2011)).

Під час обстеження встановлено, що на зазначеній земельній ділянці розташовано одноповерхову будівлю та споруди торговельного призначення.

Додатки: *план-схема земельної ділянки*
(план-схема земельної ділянки – обов'язково, інші необхідні матеріали)

Посадова особа Департаменту земельних ресурсів _____ *(підпис)* *Ліневич П.Л.* *(прізвище, і. б.)*

При обстеженні були присутні: _____ _____
_____ *(підпис)* _____ *(прізвище ,і. б.)*

Доповнення та зауваження до акту: _____
_____
_____

З актом ознайомлений, копію акту отримав _____ *(підпис)* _____ *(прізвище, і. б.)*

Копія акту відправлена поштою _____ *(дата)* ***вих. №*** _____

Начальник відділу землеустрою та моніторингу земель Шевченківського району _____ *(підпис)* *Новаковський Д.І.* *(прізвище, і. б.)*

виготовлено за допомогою ПК "Кадастр"

Оператор:Ліневич Петро Леонідович

20.12.2016

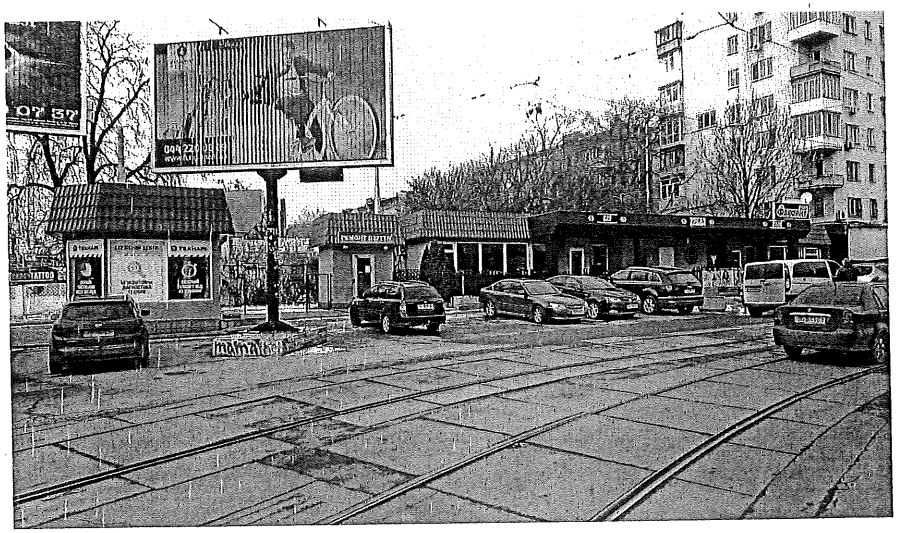

ФАВОРИТ
СТАВКИ НА СПОРТ
ФАВОРИТ СПОРТ
ЛОТО
MARKET

ЛОТО
MARKET
CAFE · RESTAURANT
СТАВКИ НА СПОРТ
ФАВОРИТ СПОРТ

КИЇВСЬКА МІСЬКА РАДА

VIII СКЛИКАННЯ

ПОСТІЙНА КОМІСІЯ З ПИТАНЬ МІСТОБУДУВАННЯ, АРХІТЕКТУРИ ТА ЗЕМЛЕКОРИСТУВАННЯ

01044, м. Київ, вул. Хрещатик, 36, к. 1010 *тел. (044) 202-73-06*

22.11.2016 № 08/281-3721

на № _____ від _____

Департамент земельних ресурсів виконавчого органу Київської міської ради (Київської міської державної адміністрації)

На засіданні постійної комісії Київської міської ради з питань містобудування, архітектури та землекористування 08.11.2016 під час розгляду проекту рішення (ПР-10688 від 11.07.2016) «Про поновлення товариству з обмеженою відповідальністю "КОЛО" договору оренди земельної ділянки для будівництва з подальшою експлуатацією торговельного павільйону на просп. Перемоги, 1 у Шевченківському районі м. Києва» (кадастрова справа А-18843) було вирішено звернутися до Департаменту земельних ресурсів виконавчого органу Київської міської ради (Київської міської державної адміністрації) для надання акту обстеження та матеріали фотофіксації існуючого стану земельної ділянки та довідки Державної податкової інспекції у Шевченківському районі Головного управління Державної фіскальної служби у м. Києві щодо відсутності заборгованості по орендній платі у товариства з обмеженою відповідальністю «КОЛО» на сьогоднішній день.

Відповідно до витягу з протоколу № 25 засідання постійної комісії Київської міської ради з питань містобудування, архітектури та землекористування від 08.11.2016 (№ 08/281-1368к) просимо Вас надати акт обстеження та матеріали фотофіксації існуючого стану земельної ділянки та довідку Державної податкової інспекції у Шевченківському районі Головного управління Державної фіскальної служби у м. Києві щодо відсутності заборгованості по орендній платі у товариства з обмеженою відповідальністю «КОЛО» на сьогоднішній день.

Додаток:

- копія витягу з протоколу № 25 засідання постійної комісії Київської міської ради з питань містобудування, архітектури та землекористування від 08.11.2016 (№ 08/281-1368к) на 2-х арк. в 1 прим.

З повагою
голова комісії О. Міщенко

Вик. Гонченко
тел. 202 73 06

КИЇВСЬКА МІСЬКА РАДА

VIII СКЛИКАННЯ

ПОСТІЙНА КОМІСІЯ З ПИТАНЬ МІСТОБУДУВАННЯ, АРХІТЕКТУРИ ТА ЗЕМЛЕКОРИСТУВАННЯ

01044, м. Київ, вул. Хрещатик, 36, к. 1007 *тел./факс (044) 202-73-09*

№ 08/281-1368к

Витяг з протоколу № 25
засідання постійної комісії Київської міської ради з питань
містобудування, архітектури та землекористування
від 08.11.2016

7.5.15. СЛУХАЛИ: Кадастрова справа **А-18843**
Проект рішення «Про поновлення товариству з обмеженою відповідальністю «КОЛО» договору оренди земельної ділянки для будівництва з подальшою експлуатацією торговельного павільйону на просп. Перемоги, 1 у Шевченківському районі м. Києва»
ПР-10688 від 11.07.2016
(доручення заступника міського голови - секретаря Київської міської ради від 19.07.2016 №08/231-3094/ПР).
Проект рішення підтримано постійною комісією Київської міської ради з питань торгівлі, підприємництва та регуляторної політики (витяг №08/286-427 від 09.09.2016 з протоколу №21 від 31.08.2016) засідання цієї комісії.

Проектом рішення передбачено: поновити на 10 років договір оренди земельної ділянки від 19.07.2001 №88-6-00023 площа 0,0510 га.

УХВАЛИЛИ: ***1. Відкласти розгляд проекту рішення*** «Про поновлення товариству з обмеженою відповідальністю «КОЛО» договору оренди земельної ділянки для будівництва з подальшою експлуатацією торговельного павільйону на просп. Перемоги, 1 у Шевченківському районі м. Києва».

2. Департаменту земельних ресурсів виконавчого органу Київської міської ради (Київської міської державної адміністрації) надати акт обстеження та матеріали фотофіксації існуючого стану земельної ділянки та довідку Державної податкової інспекції у Шевченківському районі Головного управління Державної фіскальної служби у м. Києві щодо відсутності заборгованості по орендній платі у товариства з обмеженою відповідальністю «КОЛО» на сьогоднішній день.

3. Звернутись до Шевченківської районної в місті Києві державної адміністрації щодо можливості поновлення договору оренди земельної ділянки від 19.07.2001 №88-6-00023 товариству з обмеженою відповідальністю «КОЛО».

4. Направити зазначений проект рішення з матеріалами кадастрової справи А-18843 на розгляд постійної комісії Київської міської ради з питань транспорту, зв'язку та реклами.

5. Повернутися до розгляду цього питання після надання витягу з протоколу засідання постійної комісії Київської міської ради з питань транспорту, зв'язку та реклами, а також отримання відповідей від Шевченківської районної в місті Києві державної адміністрації та Департаменту земельних ресурсів виконавчого органу Київської міської ради (Київської міської державної адміністрації).

Рішення прийнято.

З протоколом вірно.

Голова комісії **О. Г. Міщенко**

Секретар комісії **І. Л. Картавий**

N 9

08/231-1145/пр
27.04.2017

КИЇВСЬКА МІСЬКА РАДА

IV сесія VIII скликання

РІШЕННЯ

_____№_____

Про надання дозволу на розроблення проекту землеустрою щодо відведення земельної ділянки комунальному підприємству «Київський метрополітен» на Одеській площі у Голосіївському районі м. Києва для експлуатації та обслуговування вентиляційного кіоску № 99

Київська міська рада
Департамент земельних ресурсів
Код земельної ділянки:
79:703:0003

Проект рішення (екз.1)
ПР-13345
від 25.04.2017 до справи
К-29411

2 347015 033455

Розглянувши клопотання про надання дозволу на розроблення проекту землеустрою щодо відведення земельної ділянки комунальному підприємству «Київський метрополітен» на Одеській площі у Голосіївському районі м. Києва та додані документи, керуючись статтями 9, 123 Земельного кодексу України, Законом України „Про внесення змін до деяких законодавчих актів України щодо розмежування земель державної та комунальної власності", пунктом 34 частини 1 статті 26 Закону України „Про місцеве самоврядування в Україні", Київська міська рада

ВИРІШИЛА:

1. Надати дозвіл на розроблення проекту землеустрою щодо відведення земельної ділянки комунальному підприємству «Київський метрополітен» на Одеській площі у Голосіївському районі м. Києва орієнтовною площею 0,0038 га (земельна ділянка комунальної власності територіальної громади міста Києва) в постійне користування для експлуатації та обслуговування вентиляційного кіоску № 99 згідно з план-схемою (додаток до рішення) (К-29411).

2. Контроль за виконанням цього рішення покласти на постійну комісію Київської міської ради з питань містобудування, архітектури та землекористування.

Київський міський голова В.Кличко

Виготовлено за допомогою ПК "Кадастр"

Оператор Штелько Валентина Петрівна

ПОДАННЯ:

Директор Департаменту
земельних ресурсів
виконавчого органу Київської міської ради
(Київської міської державної адміністрації) О. Поліщук

Начальник управління аналітично-правової роботи
Департаменту земельних ресурсів
виконавчого органу Київської міської ради
(Київської міської державної адміністрації) А. Гавриш

ПОГОДЖЕНО:

Постійна комісія Київської міської
ради з питань містобудування, архітектури
та землекористування

Голова О. Міщенко

Секретар І. Картавий

Начальник управління
правового забезпечення діяльності
Київської міської ради В. Слончак

Постійна комісія Київської міської ради
з питань транспорту, зв'язку та реклами

Голова О. Окопний

Секретар А. Задерейко

ПОЯСНЮВАЛЬНА ЗАПИСКА

№ ПЗ-23596 від 23.03.2017

до проекту рішення Київської міської ради:

Про надання дозволу на розроблення проекту землеустрою щодо відведення земельної ділянки комунальному підприємству «Київський метрополітен» на Одеській площі у Голосіївському районі м. Києва для експлуатації та обслуговування вентиляційного кіоску № 99

До справи
№ К-29411

2 347015 335962

1. Юридична особа:

Назва	*Комунальне підприємство "Київський метрополітен"*
Клопотання	*від 06.03.2017 № К-29411*

2. Відомості про земельну ділянку (кадастровий № 8000000000:79:703:0003к)

Місце розташування (адреса)	*м. Київ, р-н Голосіївський, площа Одеська*
Площа	*0,0038 га*
Вид та термін користування	*Постійне користування*
Вид використання	*для експлуатації та обслуговування вентиляційного кіоску № 99*

3. Обґрунтування прийняття рішення

На клопотання зацікавленої особи відповідно до ст. 9, 123 Земельного кодексу України Департаментом земельних ресурсів виконавчого органу Київської міської ради (Київської міської державної адміністрації) розроблено проект рішення Київської міської ради.

4. Мета прийняття рішення.

Метою прийняття рішення є забезпечення реалізації встановленого Земельним кодексом України права особи на оформлення права користування (власності) на землю.

5. Особливі характеристики ділянки.

Наявність будівель і споруд на ділянці:

Забудована вентиляційним кіоском № 99 згідно з актом готовності об'єкта до експлуатації № 3/2 від 22.10.2013, введена в експлуатацію (сертифікат від 05.11.2013 серія ІУ № 165133091021). Орієнтовна забудова земельної ділянки становить 90%.

Інші особливості:

Рішенням Київської міської ради від 01.11.2012 № 400/8684 комунальному підприємству «Київський метрополітен» передано в короткострокову оренду на 8 місяців земельні ділянки загальною площею 5,038 га під влаштування будівельних майданчиків для будівництва дільниці Куренівсько-Червоноармійської лінії метрополітену від станції «Виставковий центр» до Одеської площі на відрізку від станції «Виставковий центр» до станції «Теремки» у Голосіївському районі м. Києва, з них: ділянка № 4 площею 0,004 га на пл. Одеській для будівництва та експлуатації вентиляційного кіоску № 99 - за рахунок міських земель, не наданих у власність чи користування (відомості з Державного реєстру речових прав на нерухоме майно від 07.11.2013 № 3269265).
Відповідно до Детального плану території обмеженої просп. Академіка Глушкова, вул. Академіка Заболотного та західною межею територією НК «Експоцентр України», затвердженого рішенням Київради від 16.07.2015 № 687/1551, територія за функціональним призначенням належить до території вулиць та доріг. Земельна ділянка надається із земель комунальної власності територіальної громади м. Києва.

6. Стан нормативно-правової бази у даній сфері правового регулювання.

Загальні засади та порядок отримання дозволу на розроблення документації із землеустрою визначено ст. 9, 123 Земельного кодексу України.

7. Фінансово-економічне обґрунтування.

Реалізація рішення не потребує додаткових витрат міського бюджету.

8. Прогноз соціально-економічних та інших наслідків прийняття рішення.

Наслідками прийняття розробленого проекту рішення стане:
- реалізація зацікавленою особою своїх прав щодо використання земельної ділянки;

Доповідач: директор Департаменту земельних ресурсів Поліщук О.Г.

Директор Департаменту
земельних ресурсів **Поліщук О.Г.**

Заступник міського голови –
секретар Київської міської ради

Міщенку О.Г.
Окопному О.Ю.
Слончаку В.В.

Прошу розглянути проект рішення від 27.04.2017 №08/231-1115/ПР в установленому порядку.

Дутці Л.Я.

Для контролю за проходженням та тиражування.

Спасибку О.В. – до відома
Поворознику М.Ю. – до відома
Юнаковій С.М.

В.ПРОКОПІВ

"27" квітня 2017 року
№ 08/231 - 1115/ПР

08/231-1115/ПР
27.04.2017

ВИКОНАВЧИЙ ОРГАН КИЇВСЬКОЇ МІСЬКОЇ РАДИ
(КИЇВСЬКА МІСЬКА ДЕРЖАВНА АДМІНІСТРАЦІЯ)

ДЕПАРТАМЕНТ ЗЕМЕЛЬНИХ РЕСУРСІВ

вул. Хрещатик, 32-а, м. Київ, 01601, тел. (044) 279-58-72, ф. (044) 288-07-57,
КБУ" Контактний центр міста Києва"(044) 15-51, E-mail: dzr@kievcity.gov.ua Код ЄДРПОУ 26199097

26.04.2017 № 057052-7454
на № _____від

Заступнику міського голови –
секретарю Київради
В. ПРОКОПІВУ

Шановний Володимире Володимировичу!

Департамент земельних ресурсів виконавчого органу Київської міської ради (Київської міської державної адміністрації) підготував проект рішення Київської міської ради "Про надання дозволу на розроблення проекту землеустрою щодо відведення земельної ділянки комунальному підприємству «Київський метрополітен» на Одеській площі у Голосіївському районі м. Києва для експлуатації та обслуговування вентиляційного кіоску № 99" (справа К-29411) та направляє для подальшого розгляду у відповідних комісіях Київської міської ради, відповідно до регламенту Київської міської ради, затвердженого рішенням Київради від 07.07.2016 № 579/579.

З повагою
Директор О. Поліщук

№ 10

08/231-1011/ПР
19.04.2017

КИЇВСЬКА МІСЬКА РАДА

IV сесія VIII скликання

РІШЕННЯ

_____№_____

Про надання дозволу на розроблення проекту землеустрою щодо відведення земельної ділянки комунальному підприємству "Київський метрополітен" на просп. Броварському у Дніпровському районі м. Києва для експлуатації та обслуговування східного вестибюлю станції метрополітену "Лівобережна"

Київська міська рада
Департамент земельних ресурсів
Код земельної ділянки:
66:217:0019

Проект рішення (екз.1)
ПР-13262
від 14.04.2017 до справи
К-29545

2 347015 032625

Розглянувши клопотання про надання дозволу на розроблення проекту землеустрою щодо відведення земельної ділянки комунальному підприємству "Київський метрополітен" на просп. Броварському у Дніпровському районі м. Києва та додані документи, керуючись статтями 9, 123 Земельного кодексу України, Законом України „Про внесення змін до деяких законодавчих актів України щодо розмежування земель державної та комунальної власності", пунктом 34 частини 1 статті 26 Закону України „Про місцеве самоврядування в Україні", Київська міська рада

ВИРІШИЛА:

1. Надати дозвіл на розроблення проекту землеустрою щодо відведення земельної ділянки комунальному підприємству "Київський метрополітен" на просп. Броварському у Дніпровському районі м. Києва орієнтовною площею 0,25 га (земельна ділянка комунальної власності територіальної громади міста Києва) в постійне користування для експлуатації та обслуговування східного вестибюлю станції метрополітену "Лівобережна" згідно з план-схемою (додаток до рішення) (К-29545).

2. Контроль за виконанням цього рішення покласти на постійну комісію Київської міської ради з питань містобудування, архітектури та землекористування.

Київський міський голова В.Кличко

виготовлено за замовлення ПК "Квадро"
Оператор Єлісєєв Анатолій Миколайович

ПОДАННЯ:

Директор Департаменту земельних ресурсів виконавчого органу Київської міської ради (Київської міської державної адміністрації) О.Поліщук

Начальник управління аналітично-правової роботи Департаменту земельних ресурсів виконавчого органу Київської міської ради (Київської міської державної адміністрації) А.Гавриш

ПОГОДЖЕНО:

Постійна комісія Київської міської ради з питань містобудування, архітектури та землекористування

Голова комісії О.Міщенко

Секретар комісії І.Картавий

Начальник управління правового забезпечення діяльності Київської міської ради В.Слончак

Постійна комісія Київської міської ради з питань транспорту, зв'язку та реклами

Голова О. Окопний

Секретар А. Задерейко

ПОЯСНЮВАЛЬНА ЗАПИСКА

№ ПЗ-23537 від 21.03.2017

до проекту рішення Київської міської ради:

Про надання дозволу на розроблення проекту землеустрою щодо відведення земельної ділянки комунальному підприємству "Київський метрополітен" на просп. Броварському у Дніпровському районі м. Києва для експлуатації та обслуговування східного вестибюлю станції метрополітену "Лівобережна"

До справи
№ К-29545

2 347015 335375

1. Юридична особа:

Назва	***Комунальне підприємство "Київський метрополітен"***
Клопотання	***від 20.03.2017 № К-29545***

2. Відомості про земельну ділянку (кадастровий № 8000000000:66:217:0019к)

Місце розташування (адреса)	***м. Київ, р-н Дніпровський, просп. Броварський***
Площа	***0,25 га***
Вид та термін користування	***Постійне користування***
Вид використання	***для експлуатації та обслуговування східного вестибюлю станції метрополітену "Лівобережна"***

3. Обґрунтування прийняття рішення

На клопотання зацікавленої особи відповідно до ст. 9, 123 Земельного кодексу України Департаментом земельних ресурсів виконавчого органу Київської міської ради (Київської міської державної адміністрації) розроблено проект рішення Київської міської ради.

4. Мета прийняття рішення.

Метою прийняття рішення є забезпечення реалізації встановленого Земельним кодексом України права особи на оформлення права користування (власності) на землю.

5. Особливі характеристики ділянки.

Наявність будівель і споруд на ділянці:

Забудована , на ділянці знаходиться будівля - східний вестибюль станції метрополітену "Лівобережна" загальною площею 762,50 кв. м, яка перебуває на балансі КП "Київський метрополітен" відповідно до наказу Головного управління комунальної власності м. Києва від 23.04.2003 № 98 "Про закріплення основних засобів". Орієнтовна площа забудови 60 %.

Інші особливості:

Земельна ділянка планується до відведення із земель комунальної власності територіальної громади міста Києва. Детальний план території затверджений рішенням Київської міської ради від 14.07.2016 № 728/728 "Про затвердження детального плану території в межах просп. Возз'єднання, залізниці, просп. Броварського, Русанівського каналу у Дніпровському районі м. Києва". Згідно затвердженого ДПТ ділянка відноситься до закладів громадського призначення - станція метро "Лівобережна".

6. Стан нормативно-правової бази у даній сфері правового регулювання.

Загальні засади та порядок отримання дозволу на розроблення документації із землеустрою визначено ст. 9, 123 Земельного кодексу України.

7. Фінансово-економічне обґрунтування.

Реалізація рішення не потребує додаткових витрат міського бюджету.

8. Прогноз соціально-економічних та інших наслідків прийняття рішення.

Наслідками прийняття розробленого проекту рішення стане:

- реалізація зацікавленою особою своїх прав щодо використання земельної ділянки;

Доповідач: директор Департаменту земельних ресурсів Поліщук О.Г.

Директор Департаменту
земельних ресурсів **Поліщук О.Г.**

Заступник міського голови –
секретар Київської міської ради

Міщенку О.Г.
Окопному О.Ю.
Слончаку В.В.

Прошу розглянути проект рішення від 19.04.2017 №08/231-1011/ПР в установленому порядку.

Дутці Л.Я.

Для контролю за проходженням та тиражування.

Спасибку О.В. – до відома
Поворознику М.Ю. – до відома
Юнаковій С.М.

В.ПРОКОПІВ

"19" квітня 2017 року
№ 08/231 - 1011/ПР

08/231- 1011/ПР
19.04.2017

ВИКОНАВЧИЙ ОРГАН КИЇВСЬКОЇ МІСЬКОЇ РАДИ
(КИЇВСЬКА МІСЬКА ДЕРЖАВНА АДМІНІСТРАЦІЯ)

ДЕПАРТАМЕНТ ЗЕМЕЛЬНИХ РЕСУРСІВ

вул. Хрещатик, 32-а, м. Київ, 01601, тел. (044) 279-58-72, ф. (044) 288-07-57,
КБУ" Контактний центр міста Києва"(044) 15-51, E-mail: dzr@kievcity.gov.ua Код ЄДРПОУ 26199097

19.04.2017 № 057052-6949
на № _____від

Заступнику міського голови –
секретарю Київради
В. ПРОКОПІВУ

Шановний Володимире Володимировичу!

Департамент земельних ресурсів виконавчого органу Київської міської ради (Київської міської державної адміністрації) підготував проект рішення Київської міської ради "Про надання дозволу на розроблення проекту землеустрою щодо відведення земельної ділянки комунальному підприємству «Київський метрополітен» на просп. Броварському у Дніпровському районі м. Києва для експлуатації та обслуговування східного вестибюлю станції метрополітену «Лівобережна» (справа К-29545) та направляє для подальшого розгляду у відповідних комісіях Київської міської ради, відповідно до регламенту Київської міської ради, затвердженого рішенням Київради від 07.07.2016 № 579/579.

З повагою
Директор О. Поліщук

№ 11

08/231-1008/ПР
19.04.2017

КИЇВСЬКА МІСЬКА РАДА

IV сесія VIII скликання

РІШЕННЯ

_____№_____

Про надання дозволу на розроблення проекту землеустрою щодо відведення земельної ділянки комунальному підприємству "Київський метрополітен" на вул. Бульварно-Кудрявській, 19 у Шевченківському районі м. Києва для експлуатації та обслуговування вентиляційного кіоску № 224

Київська міська рада
Департамент земельних ресурсів
Код земельної ділянки:
88:174:0096

Проект рішення (екз.1)
ПР-13287
від 18.04.2017 до справи
К-29362
2 347015 032878

Розглянувши клопотання про надання дозволу на розроблення проекту землеустрою щодо відведення земельної ділянки комунальному підприємству "Київський метрополітен" на вул. Бульварно-Кудрявській, 19 у Шевченківському районі м. Києва та додані документи, керуючись статтями 9, 123 Земельного кодексу України, Законом України „Про внесення змін до деяких законодавчих актів України щодо розмежування земель державної та комунальної власності", пунктом 34 частини 1 статті 26 Закону України „Про місцеве самоврядування в Україні", Київська міська рада

Проект рішення (екз.1)
ПР-13287
від 18.04.2017 до справи
К-29362
88:174:0096
2 347015 032878

ВИРІШИЛА:

1. Надати дозвіл на розроблення проекту землеустрою щодо відведення земельної ділянки комунальному підприємству "Київський метрополітен" на вул. Бульварно-Кудрявській, 19 у Шевченківському районі м. Києва орієнтовною площею 0,003 га (земельна ділянка комунальної власності територіальної громади міста Києва) в постійне користування для експлуатації та обслуговування вентиляційного кіоску № 224 згідно з план-схемою (додаток до рішення) (К-29362).

2. Контроль за виконанням цього рішення покласти на постійну комісію Київської міської ради з питань містобудування, архітектури та землекористування.

Київський міський голова В.Кличко

виготовлено за допомогою ПК "Кадастр" Оператор Токутова Світлана Миколаївна

ПОДАННЯ:

Директор Департаменту
земельних ресурсів
виконавчого органу Київської міської ради
(Київської міської державної адміністрації) О.Поліщук

Начальник управління
аналітично-правової роботи
Департаменту земельних ресурсів
виконавчого органу Київської міської ради
(Київської міської державної адміністрації) А.Гавриш

ПОГОДЖЕНО:

Постійна комісія Київської міської ради
з питань містобудування, архітектури та
землекористування

Голова комісії О.Міщенко

Секретар комісії І.Картавий

Начальник управління
правового забезпечення діяльності
Київської міської ради В.Слончак

Постійна комісія Київської міської ради
з питань транспорту, зв'язку та реклами

Голова О. Окопний

Секретар А. Задерейко

ПОЯСНЮВАЛЬНА ЗАПИСКА

№ ПЗ-23535 від 21.03.2017

до проекту рішення Київської міської ради:

Про надання дозволу на розроблення проекту землеустрою щодо відведення земельної ділянки комунальному підприємству "Київський метрополітен" на вул. Бульварно-Кудрявській, 19 у Шевченківському районі м. Києва для експлуатації та обслуговування вентиляційного кіоску № 224

До справи

№ К-29362

2 347015 335351

1. Юридична особа:

Назва	*Комунальне підприємство "Київський метрополітен"*
Клопотання	*від 28.02.2017 № К-29362*

2. Відомості про земельну ділянку (кадастровий № 8000000000:88:174:0096к)

Місце розташування (адреса)	*м. Київ, р-н Шевченківський, вул. Бульварно-Кудрявська, 19*
Площа	*0,003 га*
Вид та термін користування	*Постійне користування*
Вид використання	*для експлуатації та обслуговування вентиляційного кіоску № 224*

3. Обґрунтування прийняття рішення

На клопотання зацікавленої особи відповідно до ст. 9, 123 Земельного кодексу України Департаментом земельних ресурсів виконавчого органу Київської міської ради (Київської міської державної адміністрації) розроблено проект рішення Київської міської ради.

4. Мета прийняття рішення.

Метою прийняття рішення є забезпечення реалізації встановленого Земельним кодексом України права особи на оформлення права користування (власності) на землю.

5. Особливі характеристики ділянки.

Наявність будівель і споруд на ділянці:

Забудована вентиляційним кіоском № 224, який відповідно до наказу Головного управління комунальної власності м. Києва від 23.04.2003 № 98 закріплений на праві повного господарського відання та перебуває на балансі КП "Київський метрополітен" (довідка від 24.02.2017 № 312-НДФ). Орієнтовна площа забудови 95%.

Інші особливості:

Земельна ділянка відводиться із земель комунальної власності територіальної громади міста Києва. ДПТ на вказану територію відсутній. Земельна ділянка розташована поза межами зелених зон міста Києва. Відповідно до Генерального плану м. Києва - територія середньо та малоповерхової забудови.

6. Стан нормативно-правової бази у даній сфері правового регулювання.

Загальні засади та порядок отримання дозволу на розроблення документації із землеустрою визначено ст. 9, 123 Земельного кодексу України.

7. Фінансово-економічне обґрунтування.

Реалізація рішення не потребує додаткових витрат міського бюджету.

8. Прогноз соціально-економічних та інших наслідків прийняття рішення.

Наслідками прийняття розробленого проекту рішення стане:

- реалізація зацікавленою особою своїх прав щодо використання земельної ділянки;

Доповідач: директор Департаменту земельних ресурсів Поліщук О.Г.

Директор Департаменту
земельних ресурсів **Поліщук О.Г.**

Заступник міського голови –
секретар Київської міської ради

Міщенку О.Г.
Окопному О.Ю.
Слончаку В.В.

Прошу розглянути проект рішення від 19.04.2017 №08/231-1008/ПР в установленому порядку.

Дутці Л.Я.

Для контролю за проходженням та тиражування.

Спасибку О.В. – до відома
Поворознику М.Ю. – до відома
Юнаковій С.М.

В.ПРОКОПІВ

"19" квітня 2017 року
№ 08/231 - 1008/ПР

08/231-1008/ПР
19.04.2017

ВИКОНАВЧИЙ ОРГАН КИЇВСЬКОЇ МІСЬКОЇ РАДИ
(КИЇВСЬКА МІСЬКА ДЕРЖАВНА АДМІНІСТРАЦІЯ)

ДЕПАРТАМЕНТ ЗЕМЕЛЬНИХ РЕСУРСІВ

вул. Хрещатик, 32-а, м. Київ, 01601, тел. (044) 279-58-72, ф. (044) 288-07-57,
КБУ" Контактний центр міста Києва"(044) 15-51, E-mail: dzr@kievcity.gov.ua Код ЄДРПОУ 26199097

19.04.2017 № 057052-6951
на № _____від

Заступнику міського голови –
секретарю Київради
В. ПРОКОПІВУ

Шановний Володимире Володимировичу!

Департамент земельних ресурсів виконавчого органу Київської міської ради (Київської міської державної адміністрації) підготував проект рішення Київської міської ради "Про надання дозволу на розроблення проекту землеустрою щодо відведення земельної ділянки комунальному підприємству «Київський метрополітен» на вул. Бульварно-Кудрявській, 19 у Шевченківському районі м. Києва для експлуатації та обслуговування вентиляційного кіоску № 224" (справа К-29362) та направляє для подальшого розгляду у відповідних комісіях Київської міської ради, відповідно до регламенту Київської міської ради, затвердженого рішенням Київради від 07.07.2016 № 579/579.

З повагою
Директор О. Поліщук

№ 12

08/231-839/ПР
28.03.2017

КИЇВСЬКА МІСЬКА РАДА

IV сесія VIII скликання

РІШЕННЯ

_____№_____

Про надання дозволу на розроблення проекту землеустрою щодо відведення земельних ділянок комунальному підприємству "Київський метрополітен" на просп. Оболонському, 15, 49 в Оболонському районі м. Києва для експлуатації та обслуговування вентиляційних кіосків № 128, № 130

Київська міська рада
Департамент земельних ресурсів
Код земельної ділянки:
78:050:0001
78:502:0001

Проект рішення (екз.1)
ПР-13169
від 24.03.2017 до справи
К-29410

2 347015 031697

Розглянувши клопотання про надання дозволу на розроблення проекту землеустрою щодо відведення земельних ділянок комунальному підприємству "Київський метрополітен" на просп. Оболонському, 15, 49 в Оболонському районі м. Києва та додані документи, керуючись статтями 9, 123 Земельного кодексу України, Законом України „Про внесення змін до деяких законодавчих актів України щодо розмежування земель державної та комунальної власності", пунктом 34 частини 1 статті 26 Закону України „Про місцеве самоврядування в Україні", Київська міська рада

ВИРІШИЛА:

1. Надати дозвіл на розроблення проекту землеустрою щодо відведення земельних ділянок комунальному підприємству "Київський метрополітен" на просп. Оболонському, 15, 49 в Оболонському районі м. Києва орієнтовними площами 0,004 га; 0,005 га (земельні ділянки комунальної власності територіальної громади міста Києва) в постійне користування для експлуатації та обслуговування вентиляційних кіосків № 128, № 130 згідно з план-схемою (додаток до рішення) (К-29410).

2. Контроль за виконанням цього рішення покласти на постійну комісію Київської міської ради з питань містобудування, архітектури та землекористування.

Київський міський голова В.Кличко

виготовлено за допомогою ПК "Кадастр" Оператор Косинчук Олексій Володимирович

ПОДАННЯ:

Директор Департаменту земельних ресурсів виконавчого органу Київської міської ради (Київської міської державної адміністрації) О. Поліщук

Начальник управління аналітично-правової роботи Департаменту земельних ресурсів виконавчого органу Київської міської ради (Київської міської державної адміністрації) А. Гавриш

ПОГОДЖЕНО:

Постійна комісія Київської міської ради з питань містобудування, архітектури та землекористування

Голова О. Міщенко

Секретар І. Картавий

Начальник управління правового забезпечення діяльності Київської міської ради В. Слончак

Постійна комісія Київської міської ради з питань транспорту, зв'язку та реклами

Голова О. Окопний

Секретар А. Задерейко

ПОЯСНЮВАЛЬНА ЗАПИСКА

№ ПЗ-23373 від 10.03.2017

до проекту рішення Київської міської ради:

Про надання дозволу на розроблення проекту землеустрою щодо відведення земельних ділянок комунальному підприємству "Київський метрополітен" на просп. Оболонському, 15, 49 в Оболонському районі м. Києва для експлуатації та обслуговування вентиляційних кіосків № 128, № 130

До справи

№ К-29410

2 347015 333739

1. Юридична особа:

Назва	***Комунальне підприємство "Київський метрополітен"***
Клопотання	***від 06.03.2017 № К-29410***

2. Відомості про земельні ділянки (кадастрові №№ 8000000000:78:050:0001к; 8000000000:78:502:0001к)

Місце розташування (адреса)	***м. Київ, р-н Оболонський, просп.Оболонський, 15, 49***
Площа	***0,004 га| 0,005 га***
Вид та термін користування	***Постійне користування***
Вид використання	***для експлуатації та обслуговування вентиляційних кіосків № 128, № 130***

3. Обґрунтування прийняття рішення

На клопотання зацікавленої особи відповідно до ст. 9, 123 Земельного кодексу України Департаментом земельних ресурсів виконавчого органу Київської міської ради (Київської міської державної адміністрації) розроблено проект рішення Київської міської ради.

4. Мета прийняття рішення.

Метою прийняття рішення є забезпечення реалізації встановленого Земельним кодексом України права особи на оформлення права користування (власності) на землю.

5. Особливі характеристики ділянки.

Наявність будівель і споруд на ділянці:

Забудована (за КП "Київський метрополітен" згідно наказу Головного управління комунальної власності м. Києва від 23.04.2003 № 98 закріплено на праві повного господарського відання вентиляційні кіоски №128, №130, довідка КП «Київський метрополітен» від 02.03.2017 № 332-НДФ, право власності на вентиляційні кіоски не зареєстровано). Площа ділянок під забудовою орієнтовно 25 м.кв – 51% та 15 м.кв – 42%.

Інші особливості:

Земельні ділянки відносяться до земель, запасу житлової та громадської забудови (п.68 рішення Київради від 10.07.2003 № 638/798).
Земельні ділянки не входять до зеленої зони.
Земельні ділянки розташовані в межах червоних ліній.
Відповідно до Генерального плану міста Києва території за функціональним призначенням належать до вулиць та доріг.
ДПТ або план зонування відсутні.
Земельні ділянки комунальної власності територіальної громади міста Києва.

6. Стан нормативно-правової бази у даній сфері правового регулювання.

Загальні засади та порядок отримання дозволу на розроблення документації із землеустрою визначено ст. 9, 123 Земельного кодексу України.

7. Фінансово-економічне обґрунтування.

Реалізація рішення не потребує додаткових витрат міського бюджету.

8. Прогноз соціально-економічних та інших наслідків прийняття рішення.

Наслідками прийняття розробленого проекту рішення стане:

- реалізація зацікавленою особою своїх прав щодо використання земельної ділянки;

Доповідач: директор Департаменту земельних ресурсів Поліщук О.Г.

Директор Департаменту
земельних ресурсів **Поліщук О.Г.**

Заступник міського голови –
секретар Київської міської ради

Міщенку О.Г.
Окопному О.Ю.
Слончаку В.В.

Прошу розглянути проект рішення від 28.03.2017 №08/231 –839/ПР в установленому порядку.

Дутці Л.Я.

Для контролю за проходженням та тиражування.

Спасибку О.В. – до відома
Поворознику М.Ю. – до відома
Юнаковій С.М.

В.ПРОКОПІВ

"03" квітня 2017 року
№ 08/231 – 839/ПР

08/231-839/ПР
28.03.2017

ВИКОНАВЧИЙ ОРГАН КИЇВСЬКОЇ МІСЬКОЇ РАДИ
(КИЇВСЬКА МІСЬКА ДЕРЖАВНА АДМІНІСТРАЦІЯ)

ДЕПАРТАМЕНТ ЗЕМЕЛЬНИХ РЕСУРСІВ

вул. Хрещатик, 32-а, м. Київ, 01601, тел. (044) 279-58-72, ф. (044) 288-07-57,
КБУ" Контактний центр міста Києва"(044) 15-51, E-mail: dzr@kievcity.gov.ua Код ЄДРПОУ 26199097

27.03.2017 № 057052-5365
на № _____ від

Заступнику міського голови –
секретарю Київради
В. ПРОКОПІВУ

Шановний Володимире Володимировичу!

Департамент земельних ресурсів виконавчого органу Київської міської ради (Київської міської державної адміністрації) підготував проект рішення Київської міської ради "Про надання дозволу на розроблення проекту землеустрою щодо відведення земельних ділянок комунальному підприємству «Київський метрополітен» на просп. Оболонському, 15, 49 в Оболонському районі м. Києва для експлуатації та обслуговування вентиляційних кіосків № 128, № 130" (справа К-29410) та направляє для подальшого розгляду у відповідних комісіях Київської міської ради, відповідно до регламенту Київської міської ради, затвердженого рішенням Київради від 07.07.2016 № 579/579.

З повагою
Директор О. Поліщук

№ 13

08/231-809/ПР
27.03.2017

КИЇВСЬКА МІСЬКА РАДА

IV сесія VIII скликання

РІШЕННЯ

_____№_____

Про надання дозволу на розроблення проекту землеустрою щодо відведення земельних ділянок комунальному підприємству "Київський метрополітен" на просп. Степана Бандери, 10 в Оболонському районі м. Києва для експлуатації та обслуговування вентиляційних кіосків №124 та №124а

Київська міська рада
Департамент земельних ресурсів
Код земельної ділянки:
78:142:0007
78:142:0008

Проект рішення (екз.1)
ПР-13151
від 24.03.2017 до справи
К-29376
2 347015 031512

Розглянувши клопотання про надання дозволу на розроблення проекту землеустрою щодо відведення земельних ділянок комунальному підприємству "Київський метрополітен" на просп. Степана Бандери, 10 в Оболонському районі м. Києва та додані документи, керуючись статтями 9, 123 Земельного кодексу України, Законом України „Про внесення змін до деяких законодавчих актів України щодо розмежування земель державної та комунальної власності", пунктом 34 частини 1 статті 26 Закону України „Про місцеве самоврядування в Україні", Київська міська рада

ВИРІШИЛА:

1. Надати дозвіл на розроблення проекту землеустрою щодо відведення земельних ділянок комунальному підприємству "Київський метрополітен" на просп. Степана Бандери, 10 в Оболонському районі м. Києва орієнтовними площами 0,003 га; 0,001 га (земельні ділянки комунальної власності територіальної громади міста Києва) в постійне користування для експлуатації та обслуговування вентиляційних кіосків №124 та №124а згідно з план-схемою (додаток до рішення) (К-29376).

2. Контроль за виконанням цього рішення покласти на постійну комісію Київської міської ради з питань містобудування, архітектури та землекористування.

Київський міський голова В.Кличко

виготовлено за допомогою ПК "Кадастр"

Оператор Косинух Олексій Володимирович

ПОДАННЯ:

Директор Департаменту земельних ресурсів виконавчого органу Київської міської ради (Київської міської державної адміністрації) О. Поліщук

Начальник управління аналітично-правової роботи Департаменту земельних ресурсів виконавчого органу Київської міської ради (Київської міської державної адміністрації) А. Гавриш

ПОГОДЖЕНО:

Постійна комісія Київської міської ради з питань містобудування, архітектури та землекористування

Голова О. Міщенко

Секретар І. Картавий

Начальник управління правового забезпечення діяльності Київської міської ради В. Слончак

Постійна комісія Київської міської ради з питань транспорту, зв'язку та реклами

Голова О. Окопний

Секретар А. Задерейко

ПОЯСНЮВАЛЬНА ЗАПИСКА

№ ПЗ-23350 від 07.03.2017

до проекту рішення Київської міської ради:

Про надання дозволу на розроблення проекту землеустрою щодо відведення земельних ділянок комунальному підприємству "Київський метрополітен" на просп. Степана Бандери, 10 в Оболонському районі м. Києва для експлуатації та обслуговування вентиляційних кіосків №124 та №124а

До справи

№ К-29376

2 347015 333500

1. Юридична особа:

Назва	***Комунальне підприємство "Київський метрополітен"***
Клопотання	***від 02.03.2017 № К-29376***

2. Відомості про земельні ділянки (кадастрові №№ 8000000000:78:142:0007к; 8000000000:78:142:0008к)

Місце розташування (адреса)	***м. Київ, р-н Оболонський, просп. Степана Бандери, 10***
Площа	***0,003 га| 0,001 га***
Вид та термін користування	***Постійне користування***
Вид використання	***для експлуатації та обслуговування вентиляційних кіосків №124 та №124а***

3. Обґрунтування прийняття рішення

На клопотання зацікавленої особи відповідно до ст. 9, 123 Земельного кодексу України Департаментом земельних ресурсів виконавчого органу Київської міської ради (Київської міської державної адміністрації) розроблено проект рішення Київської міської ради.

4. Мета прийняття рішення.

Метою прийняття рішення є забезпечення реалізації встановленого Земельним кодексом України права особи на оформлення права користування (власності) на землю.

5. Особливі характеристики ділянки.

Наявність будівель і споруд на ділянці:

Забудована (за КП "Київський метрополітен" згідно наказу Головного управління комунальної власності м. Києва від 23.04.2003 № 98 закріплено на праві повного господарського відання вентиляційні кіоски №124, №124а, довідка КП «Київський метрополітен» від 01.03.2017 № 325-НДФ, право власності на вентиляційні кіоски не зареєстровано). Площа ділянок під забудовою орієнтовно 25 кв. м – 100% та 5 кв. м – 50%.

Інші особливості:

Земельна ділянка раніше була відведена Київському метрополітену під будівельні майданчики для будівництва станції «Київ-Петрівка» та перегінних тунелів (рішення від 02.03.1976 № 178/10).
Земельні ділянки не входять до зеленої зони.
Земельні ділянки розташовані в межах червоних ліній.
Відповідно до Генерального плану міста та детального плану території, затвердженого рішенням Київради від 14.07.16 №727/272, територія за функціональним призначенням належить до території громадської забудови та частково до вулиць та доріг.
Земельні ділянки комунальної власності територіальної громади міста Києва.

6. Стан нормативно-правової бази у даній сфері правового регулювання.

Загальні засади та порядок отримання дозволу на розроблення документації із землеустрою визначено ст. 9, 123 Земельного кодексу України.

7. Фінансово-економічне обґрунтування.

Реалізація рішення не потребує додаткових витрат міського бюджету.

8. Прогноз соціально-економічних та інших наслідків прийняття рішення.

Наслідками прийняття розробленого проекту рішення стане:
- реалізація зацікавленою особою своїх прав щодо використання земельної ділянки;

Доповідач: директор Департаменту земельних ресурсів Поліщук О.Г.

Директор Департаменту
земельних ресурсів — **Поліщук О.Г.**

Київський міський голова

Міщенку О.Г.
Окопному О.Ю.
Слончаку В.В.

Прошу розглянути проект рішення від 27.03.2017 № 08/231-809/ПР в установленому порядку.

Дутці Л.Я.

Для контролю за проходженням та тиражування.

Спасибку О.В. – до відома
Поворознику М.Ю. – до відома
Юнаковій С.М.

В.КЛИЧКО

"27" березня 2017 року
№ 08/231 – 809/ПР

08/231-809/ПР
27.03.2017

ВИКОНАВЧИЙ ОРГАН КИЇВСЬКОЇ МІСЬКОЇ РАДИ
(КИЇВСЬКА МІСЬКА ДЕРЖАВНА АДМІНІСТРАЦІЯ)

ДЕПАРТАМЕНТ ЗЕМЕЛЬНИХ РЕСУРСІВ

вул. Хрещатик, 32-а, м. Київ, 01601, тел. (044) 279-58-72, ф. (044) 288-07-57,
КБУ" Контактний центр міста Києва"(044) 15-51, E-mail: dzr@kievcity.gov.ua Код ЄДРПОУ 26199097

27.03.2017 № 057052-5298
на № _____від

Заступнику міського голови –
секретарю Київради
В. ПРОКОПІВУ

Шановний Володимире Володимировичу!

Департамент земельних ресурсів виконавчого органу Київської міської ради (Київської міської державної адміністрації) підготував проект рішення Київської міської ради "Про надання дозволу на розроблення проекту землеустрою щодо відведення земельних ділянок комунальному підприємству «Київський метрополітен» на просп. Степана Бандери, 10 в Оболонському районі м. Києва для експлуатації та обслуговування вентиляційних кіосків № 124 та № 124а" (справа К-29376) та направляє для подальшого розгляду у відповідних комісіях Київської міської ради, відповідно до регламенту Київської міської ради, затвердженого рішенням Київради від 07.07.2016 № 579/579.

З повагою
Директор О. Поліщук

№ 14

08/231-682/ПР
04.03.2017

КИЇВСЬКА МІСЬКА РАДА

IV сесія VIII скликання

РІШЕННЯ

_____№_____

Про надання згоди на розроблення технічної документації із землеустрою щодо поділу земельної ділянки комунальному підприємству "Київський метрополітен" від станції "Либідська" до станції "Виставковий центр" у Голосіївському районі м. Києва під влаштування будівельного майданчику №108 для будівництва 1-го пускового комплексу дільниці Куренівсько-Червоноармійської лінії метрополітену від станції "Либідська" до станції "Виставковий центр"

Київська міська рада
Департамент земельних ресурсів
Код земельної ділянки:
79:086:0007

Проект рішення (екз.1)
ПР-13048
від 06.03.2017 до справи
К-28814

2 347015 030485

Розглянувши клопотання про надання згоди на розроблення технічної документації із землеустрою щодо поділу земельної ділянки комунальному підприємству "Київський метрополітен" від станції "Либідська" до станції "Виставковий центр" у Голосіївському районі м. Києва та додані документи, керуючись статтями 9, 79-1 Земельного кодексу України, статтею 56 Закону України "Про землеустрій", Законом України „Про внесення змін до деяких законодавчих актів України щодо розмежування земель державної та комунальної власності", пунктом 34 частини 1 статті 26 Закону України „Про місцеве самоврядування в Україні", Київська міська рада

ВИРІШИЛА:

1. Надати згоду на розроблення технічної документації із землеустрою щодо поділу земельної ділянки комунальному підприємству "Київський метрополітен" від станції "Либідська" до станції "Виставковий центр" у Голосіївському районі м. Києва площею 1,0216 га (земельна ділянка комунальної власності територіальної громади міста Києва), яка перебуває в постійному користуванні комунального підприємства "Київський метрополітен" на підставі відомостей з Державного реєстру речових прав на нерухоме майно від 13.06.2016 №936043380000, згідно з план-схемою (додаток до рішення) (К-28814).

2. Контроль за виконанням цього рішення покласти на постійну комісію Київської міської ради з питань містобудування, архітектури та землекористування.

Київський міський голова В.Кличко

ПОДАННЯ:

Директор Департаменту
земельних ресурсів
виконавчого органу Київської міської ради
(Київської міської державної адміністрації) О. Поліщук

Начальник управління аналітично-правової роботи
Департаменту земельних ресурсів
виконавчого органу Київської міської ради
(Київської міської державної адміністрації) А. Гавриш

ПОГОДЖЕНО:

Постійна комісія Київської міської
ради з питань містобудування, архітектури
та землекористування

Голова О. Міщенко

Секретар І. Картавий

Начальник управління
правового забезпечення діяльності
Київської міської ради В. Слончак

Постійна комісія Київської міської ради
з питань транспорту, зв'язку та реклами

Голова О. Окопний

Секретар А. Задерейко

ПОЯСНЮВАЛЬНА ЗАПИСКА

№ ПЗ-23024 від 14.02.2017

до проекту рішення Київської міської ради:

Про надання згоди на розроблення технічної документації із землеустрою щодо поділу земельної ділянки комунальному підприємству "Київський метрополітен" від станції "Либідська" до станції "Виставковий центр" у Голосіївському районі м. Києва під влаштування будівельного майданчику №108 для будівництва 1-го пускового комплексу дільниці Куренівсько-Червоноармійської лінії метрополітену від станції "Либідська" до станції "Виставковий центр"

До справи
№ К-28814

2 347015 330240

1. Юридична особа:

Назва	***Комунальне підприємство "Київський метрополітен"***
Клопотання	***від 27.12.2016 № К-28814***

2. Відомості про земельну ділянку (кадастровий № 8000000000:79:086:0007)

Місце розташування (адреса)	***м. Київ, р-н Голосіївський, від станції "Либідська" до станції "Виставковий центр"***
Площа	***1,0216 га***
Вид та термін користування	***Постійне користування***
Вид використання	***під влаштування будівельного майданчику №108 для будівництва 1-го пускового комплексу дільниці Куренівсько-Червоноармійської лінії метрополітену від станції "Либідська" до станції "Виставковий центр"***

3. Обґрунтування прийняття рішення

На клопотання зацікавленої особи відповідно до ст. 9, 79-1 Земельного кодексу України Департаментом земельних ресурсів виконавчого органу Київської міської ради (Київської міської державної адміністрації) розроблено проект рішення Київської міської ради.

4. Мета прийняття рішення.

Метою прийняття рішення є забезпечення реалізації встановленого Земельним кодексом України права особи на оформлення права користування (власності) на землю.

5. Особливі характеристики ділянки.

Наявність будівель і споруд на ділянці:

Забудована будівлями та спорудами КП "Київський метрополітен".

виготовлено за допомогою ГК "Кадастр" Оператор Штанько Валентина Петрівна

Інші особливості:

Рішеннями Київської міської ради від 27.01.2005 № 96/2672 та від 16.09.2010 № 36/4848 комунальному підприємству «Київський метрополітен» надано у постійне користування земельні ділянки загальною площею 4,29 га, в тому числі, в межах червоних ліній площею 3,65 га, під влаштування будівельних майданчиків для будівництва 1-го пускового комплексу дільниці Куренівсько-Червоноармійської лінії метрополітену від станції «Либідська» до станції «Виставковий центр» у Голосіївському районі м. Києва», з них : ділянка №2 площею 1,02 га, в межах червоних ліній, - під влаштування будівельного майданчика №108 за рахунок міських земель, не наданих у власність чи користування (відомості з Державного реєстру речових прав на нерухоме майно від 06.06.2016 № 14943197). Нотаріально завірена згода на поділ земельної ділянки кадастровий номер 80000000000:79:086:0007 (від 23.11.2016 №4387). Земельна ділянка ділиться на 13 земельних ділянок, з них: під розташування об'єктів метрополітену 12, загальною площею 6405 кв.м. Земельну ділянку, на якій не розташовані будівлі та споруди КП «Київський метрополітен» площею 10152,27 кв.м, буде передано до територіальної громади міста Києва. Відповідно до Генерального плану міста, затвердженого рішення Київради від 28.03.02 № 370/1804, територія за функціональним призначенням належить до території вулиць та доріг. Земельна ділянка надається із земель комунальної власності територіальної громади м. Києва. Відповідно до Програми розвитку зеленої зони м. Києва до 2010 року та концепції формування зелених насаджень в центральній частині міста, затвердженої рішенням Київради від 19.07.2005 № 806/3381 (зі змінами) зазначена земельна ділянка відноситься до озеленених територій загального користування м. Києва, що відповідають типологічним ознакам та планувальним вимогам «По просп. 40-річчя Жовтня». Детальний план території на вказану земельну ділянку не затверджено.

6. Стан нормативно-правової бази у даній сфері правового регулювання.
Загальні засади та порядок отримання дозволу на розроблення документації із землеустрою визначено ст. 9, 79-1 Земельного кодексу України.

7. Фінансово-економічне обґрунтування.
Реалізація рішення не потребує додаткових витрат міського бюджету.

8. Прогноз соціально-економічних та інших наслідків прийняття рішення.
Наслідками прийняття розробленого проекту рішення стане:
- реалізація зацікавленою особою своїх прав щодо використання земельної ділянки;

Доповідач: директор Департаменту земельних ресурсів Поліщук О.Г.

Директор Департаменту
земельних ресурсів **Поліщук О.Г.**

виготовлено за допомогою ПК "Кадастр"

Оператор Штанько Валентина Петрівна

Заступник міського голови –
секретар Київської міської ради

Міщенку О.Г.
Окопному О.Ю.
Слончаку В.В.

Прошу розглянути проект рішення від 07.03.2017 №08/231 – 682/ПР в установленому порядку.

Дутці Л.Я.

Для контролю за проходженням та тиражування.

Спасибку О.В. – до відома
Поворознику М.Ю. – до відома
Юнаковій С.М.

В.ПРОКОПІВ

"07" березня 2017 року
№ 08/231 – 682/ПР

08/231-682/ПР
07.03.2017

ВИКОНАВЧИЙ ОРГАН КИЇВСЬКОЇ МІСЬКОЇ РАДИ
(КИЇВСЬКА МІСЬКА ДЕРЖАВНА АДМІНІСТРАЦІЯ)

ДЕПАРТАМЕНТ ЗЕМЕЛЬНИХ РЕСУРСІВ

вул. Хрещатик, 32-а, м. Київ, 01601, тел. (044) 279-58-72, ф. (044) 288-07-57,
КБУ" Контактний центр міста Києва"(044) 15-51, E-mail: dep@kievzem.kiev.ua Код ЄДРПОУ 26199097

07.03.2017 № 057052-4080
на № _____від

Заступнику міського голови –
секретарю Київради
В.ПРОКОПІВУ

Шановний Володимире Володимировичу!

Департамент земельних ресурсів виконавчого органу Київської міської ради (Київської міської державної адміністрації) підготував проект рішення Київської міської ради «Про надання згоди на розроблення технічної документації із землеустрою щодо поділу земельної ділянки комунальному підприємству «Київський метрополітен» від станції «Либідська» до станції «Виставковий центр» у Голосіївському районі м.Києва під влаштування будівельного майданчику №108 для будівництва 1-го пускового комплексу дільниці Куренівсько-Червоноармійської лінії метрополітену від станції «Либідська» до станції «Виставковий центр» (справа К-28814) та направляє для подальшого розгляду у відповідних комісіях Київської міської ради, відповідно до регламенту Київської міської ради, затвердженого рішенням Київради від 07.07.2016 № 579/579.

З повагою
Директор О. Поліщук

№ 15

08/231-1184/ПР
10.05.2017

КИЇВСЬКА МІСЬКА РАДА

IV сесія VIII скликання

РІШЕННЯ

_____№_____

Про надання дозволу на розроблення проекту землеустрою щодо відведення земельної ділянки комунальному підприємству «Київський метрополітен» на просп. Академіка Глушкова у Голосіївському районі м. Києва для експлуатації та обслуговування вентиляційної камери

Київська міська рада
Департамент земельних ресурсів
Код земельної ділянки
79:488:0186

Проект рішення (екз.1)
ПР-13421
від 05.05.2017 до справи
К-29265

2 347015 034216

Розглянувши клопотання про надання дозволу на розроблення проекту землеустрою щодо відведення земельної ділянки комунальному підприємству «Київський метрополітен» на просп. Академіка Глушкова у Голосіївському районі м. Києва та додані документи, керуючись статтями 9, 123 Земельного кодексу України, Законом України „Про внесення змін до деяких законодавчих актів України щодо розмежування земель державної та комунальної власності", пунктом 34 частини 1 статті 26 Закону України „Про місцеве самоврядування в Україні", Київська міська рада

ВИРІШИЛА:

1. Надати дозвіл на розроблення проекту землеустрою щодо відведення земельної ділянки комунальному підприємству «Київський метрополітен» на просп. Академіка Глушкова у Голосіївському районі м. Києва орієнтовною площею 0,0005 га (земельна ділянка комунальної власності територіальної громади міста Києва) в постійне користування для експлуатації та обслуговування вентиляційної камери згідно з план-схемою (додаток до рішення) (К-29265).

2. Контроль за виконанням цього рішення покласти на постійну комісію Київської міської ради з питань містобудування, архітектури та землекористування.

Київський міський голова В.Кличко

виготовлено за допомогою ПК "Кадастр"

Оператор Штанько Валентина Петрівна

ПОДАННЯ:

Директор Департаменту
земельних ресурсів
виконавчого органу Київської міської ради
(Київської міської державної адміністрації) О. Поліщук

В. Дворніков

Начальник управління аналітично-правової роботи
Департаменту земельних ресурсів
виконавчого органу Київської міської ради
(Київської міської державної адміністрації) А. Гавриш

ПОГОДЖЕНО:

Постійна комісія Київської міської
ради з питань містобудування, архітектури
та землекористування

Голова О. Міщенко

Секретар І. Картавий

Начальник управління
правового забезпечення діяльності
Київської міської ради В. Слончак

Постійна комісія Київської міської ради
з питань транспорту, зв'язку та реклами

Голова О. Окопний

Секретар А. Задерейко

ПОЯСНЮВАЛЬНА ЗАПИСКА

№ ПЗ-23557 від 22.03.2017

до проекту рішення Київської міської ради:

Про надання дозволу на розроблення проекту землеустрою щодо відведення земельної ділянки комунальному підприємству «Київський метрополітен» на просп. Академіка Глушкова у Голосіївському районі м. Києва для експлуатації та обслуговування вентиляційної камери

До справи
№ К-29265

2 347015 335573

1. Юридична особа:

Назва	*Комунальне підприємство "Київський метрополітен"*
Клопотання	*від 17.02.2017 № К-29265*

2. Відомості про земельну ділянку (кадастровий № 8000000000:79:485:0186к)

Місце розташування (адреса)	*м. Київ, р-н Голосіївський, просп. Академіка Глушкова*
Площа	*0,0005 га*
Вид та термін користування	*Постійне користування*
Вид використання	*для експлуатації та обслуговування вентиляційної камери*

3. Обґрунтування прийняття рішення

На клопотання зацікавленої особи відповідно до ст. 9, 123 Земельного кодексу України Департаментом земельних ресурсів виконавчого органу Київської міської ради (Київської міської державної адміністрації) розроблено проект рішення Київської міської ради.

4. Мета прийняття рішення.

Метою прийняття рішення є забезпечення реалізації встановленого Земельним кодексом України права особи на оформлення права користування (власності) на землю.

5. Особливі характеристики ділянки.

Наявність будівель і споруд на ділянці:

Забудована вентилітаційною камерою згідно з актом готовності об'єкта до експлуатації № 3/2 від 22.10.2013, введена в експлуатацію (сертифікат від 05.11.2013 серія ІУ № 165133091021). Орієнтовна забудовава земельної ділянки становить 90%.

Інші особливості:

Рішенням Київської міської ради від 01.11.2012 № 400/8684 комунальному підприємству «Київський метрополітен» передано в короткострокову оренду на 8 місяців земельні ділянки загальною площею 5,038 га під влаштування будівельних майданчиків для будівництва дільниці Куренівсько-Червоноармійської лінії метрополітену від станції «Виставковий центр» до Одеської площі на відрізку від станції «Виставковий центр» до станції «Теремки» у Голосіївському районі м. Києва (відомості з Державного реєстру речових прав на нерухоме майно від 07.11.2013 № 3270650). Відповідно до Детального плану території житлового масиву Теремки-3 Голосіївського району м. Києва рішення Київської міської ради від 14.07.2005 № 690/3265, територія за функціональним призначенням належить до території вулиць та доріг, уточняються червоними лініями. Земельна ділянка надається із земель комунальної власності територіальної громади м. Києва.

6. Стан нормативно-правової бази у даній сфері правового регулювання.

Загальні засади та порядок отримання дозволу на розроблення документації із землеустрою визначено ст. 9, 123 Земельного кодексу України.

7. Фінансово-економічне обґрунтування.

Реалізація рішення не потребує додаткових витрат міського бюджету.

8. Прогноз соціально-економічних та інших наслідків прийняття рішення.

Наслідками прийняття розробленого проекту рішення стане:

- реалізація зацікавленою особою своїх прав щодо використання земельної ділянки;

Доповідач: директор Департаменту земельних ресурсів Поліщук О.Г.

Директор Департаменту
земельних ресурсів **Поліщук О.Г.**

Заступник міського голови –
секретар Київської міської ради

Міщенку О.Г.
Окопному О.Ю.
Слончаку В.В.

Прошу розглянути проект рішення від 10.05.2017 №08/231 – 1184/ПР в установленому порядку.

Дутці Л.Я.

Для контролю за проходженням та тиражування.

Спасибку О.В. – до відома
Поворознику М.Ю. – до відома
Юнаковій С.М.

В.ПРОКОПІВ

"10" травня 2017 року
№ 08/231 – 1184/ПР

08/231-1184/ПР
10.05.2017

ВИКОНАВЧИЙ ОРГАН КИЇВСЬКОЇ МІСЬКОЇ РАДИ
(КИЇВСЬКА МІСЬКА ДЕРЖАВНА АДМІНІСТРАЦІЯ)

ДЕПАРТАМЕНТ ЗЕМЕЛЬНИХ РЕСУРСІВ

вул. Хрещатик, 32-а, м. Київ, 01601, тел. (044) 279-58-72, ф. (044) 288-07-57,
КБУ" Контактний центр міста Києва"(044) 15-51, E-mail: dzr@kievcity.gov.ua Код ЄДРПОУ 26199097

05.05.2017 № 057052-7038
на № _____ від

Заступнику міського голови –
секретарю Київради
В. ПРОКОПІВУ

Шановний Володимире Володимировичу!

Департамент земельних ресурсів виконавчого органу Київської міської ради (Київської міської державної адміністрації) підготував проект рішення Київської міської ради "Про надання дозволу на розроблення проекту землеустрою щодо відведення земельної ділянки комунальному підприємству «Київський метрополітен» на просп. Академіка Глушкова у Голосіївському районі м. Києва для експлуатації та обслуговування вентиляційного камери" (справа К-29265) та направляє для подальшого розгляду у відповідних комісіях Київської міської ради, відповідно до регламенту Київської міської ради, затвердженого рішенням Київради від 07.07.2016 № 579/579.

З повагою,
В.о. директора

В. Дворніков

№ 16

08/231-1180/ПР
10.05.2017

КИЇВСЬКА МІСЬКА РАДА

IV сесія VIII скликання

РІШЕННЯ

_____№_____

Про надання дозволу на розроблення проекту землеустрою щодо відведення земельної ділянки комунальному підприємству «Київський метрополітен» на просп. Академіка Глушкова у Голосіївському районі м. Києва для експлуатації та обслуговування вентиляційного кіоску

Київська міська рада
Департамент земельних ресурсів
Код земельної ділянки:
79:486:0192

Проект рішення (екз.1)
ПР-13418
від 05.05.2017 до справи
К-29463

2 347015 034186

Розглянувши клопотання про надання дозволу на розроблення проекту землеустрою щодо відведення земельної ділянки комунальному підприємству «Київський метрополітен» на просп. Академіка Глушкова у Голосіївському районі м. Києва та додані документи, керуючись статтями 6, 123 Земельного кодексу України, Законом України „Про внесення змін до деяких законодавчих актів України щодо розмежування земель державної та комунальної власності", пунктом 34 частини 1 статті 26 Закону України „Про місцеве самоврядування в Україні", Київська міська рада

ВИРІШИЛА:

1. Надати дозвіл на розроблення проекту землеустрою щодо відведення земельної ділянки комунальному підприємству «Київський метрополітен» на просп. Академіка Глушкова у Голосіївському районі м. Києва орієнтовною площею 0,0045 га (земельна ділянка комунальної власності територіальної громади міста Києва) в постійне користування для експлуатації та обслуговування вентиляційного кіоску згідно з план-схемою (додаток до рішення) (К-29463).

2. Контроль за виконанням цього рішення покласти на постійну комісію Київської міської ради з питань містобудування, архітектури та землекористування.

Київський міський голова В.Кличко

виготовлено за допомогою ПК "Кадастр"

Оператор Штанько Валентина Петрівна

ПОДАННЯ:

Директор Департаменту
земельних ресурсів
виконавчого органу Київської міської ради
(Київської міської державної адміністрації) О. Поліщук

Начальник управління аналітично-правової роботи
Департаменту земельних ресурсів
виконавчого органу Київської міської ради
(Київської міської державної адміністрації) А. Гавриш

ПОГОДЖЕНО:

Постійна комісія Київської міської
ради з питань містобудування, архітектури
та землекористування

Голова О. Міщенко

Секретар І. Картавий

Начальник управління
правового забезпечення діяльності
Київської міської ради В. Слончак

Постійна комісія Київської міської ради
з питань транспорту, зв'язку та реклами

Голова О. Окопний

Секретар А. Задерейко

ПОЯСНЮВАЛЬНА ЗАПИСКА

№ ПЗ-23598 від 23.03.2017

до проекту рішення Київської міської ради:

Про надання дозволу на розроблення проекту землеустрою щодо відведення земельної ділянки комунальному підприємству «Київський метрополітен» на просп. Академіка Глушкова у Голосіївському районі м. Києва для експлуатації та обслуговування вентиляційного кіоску

До справи
№ К-29463

2 347015 335986

1. Юридична особа:

Назва	*Комунальне підприємство "Київський метрополітен"*
Клопотання	*від 13.03.2017 № К-29463*

2. Відомості про земельну ділянку (кадастровий № 8000000000:79:485:0192к)

Місце розташування (адреса)	*м. Київ, р-н Голосіївський, просп. Академіка Глушкова*
Площа	*0,0045 га*
Вид та термін користування	*Постійне користування*
Вид використання	*для експлуатації та обслуговування вентиляційного кіоску*

3. Обґрунтування прийняття рішення

На клопотання зацікавленої особи відповідно до ст. 9, 123 Земельного кодексу України Департаментом земельних ресурсів виконавчого органу Київської міської ради (Київської міської державної адміністрації) розроблено проект рішення Київської міської ради.

4. Мета прийняття рішення.

Метою прийняття рішення є забезпечення реалізації встановленого Земельним кодексом України права особи на оформлення права користування (власності) на землю.

5. Особливі характеристики ділянки.

Наявність будівель і споруд на ділянці:

Забудована вентиляційним кіоском згідно з актом готовності об'єкта до експлуатації № 3/2 від 22.10.2013, введена в експлуатацію (сертифікат від 05.11.2013 серія ІУ № 165133091021). Орієнтовна забудова земельної ділянки становить 90%.

Інші особливості:

Рішенням Київської міської ради від 01.11.2012 № 400/8684 комунальному підприємству «Київський метрополітен» передано в короткострокову оренду на 8 місяців земельні ділянки загальною площею 5,038 га під влаштування будівельних майданчиків для будівництва дільниці Куренівсько-Червоноармійської лінії метрополітену від станції «Виставковий центр» до Одеської площі на відрізку від станції «Виставковий центр» до станції «Теремки» у Голосіївському районі м. Києва, з них: ділянка № 7 площею 0,004 га на просп. Академіка Глушкова для будівництва та експлуатації вентиляційного кіоску № 97 - за рахунок міських земель, не наданих у власність чи користування.

Відповідно до Детального плану території житлового масиву Теремки-3 Голосіївського району м. Києва рішення Київської міської ради від 14.07.2005 № 690/3265, територія за функціональним призначенням належить до території вулиць та доріг, уточняються червоними лініями. Земельна ділянка надається із земель комунальної власності територіальної громади м. Києва.

6. Стан нормативно-правової бази у даній сфері правового регулювання.

Загальні засади та порядок отримання дозволу на розроблення документації із землеустрою визначено ст. 9, 123 Земельного кодексу України.

7. Фінансово-економічне обґрунтування.

Реалізація рішення не потребує додаткових витрат міського бюджету.

8. Прогноз соціально-економічних та інших наслідків прийняття рішення.

Наслідками прийняття розробленого проекту рішення стане:

- реалізація зацікавленою особою своїх прав щодо використання земельної ділянки;

Доповідач: директор Департаменту земельних ресурсів Поліщук О.Г.

Директор Департаменту
земельних ресурсів **Поліщук О.Г.**

В. Дворніков

Заступник міського голови –
секретар Київської міської ради

Міщенку О.Г.
Окопному О.Ю.
Слончаку В.В.

Прошу розглянути проект рішення від 10.05.2017 №08/231 – 1180/ПР в установленому порядку.

Дутці Л.Я.

Для контролю за проходженням та тиражування.

Спасибку О.В. – до відома
Поворознику М.Ю. – до відома
Юнаковій С.М.

В.ПРОКОПІВ

"10" травня 2017 року
№ 08/231 – 1180/ПР

08/231-1180/ПР
10.05.2017

ВИКОНАВЧИЙ ОРГАН КИЇВСЬКОЇ МІСЬКОЇ РАДИ
(КИЇВСЬКА МІСЬКА ДЕРЖАВНА АДМІНІСТРАЦІЯ)

ДЕПАРТАМЕНТ ЗЕМЕЛЬНИХ РЕСУРСІВ

вул. Хрещатик, 32-а, м. Київ, 01601, тел. (044) 279-58-72, ф. (044) 288-07-57,
КБУ" Контактний центр міста Києва"(044) 15-51, E-mail: dzr@kievcity.gov.ua Код ЄДРПОУ 26199097

26.05.2017 № 057052-7942
на № _____ від

Заступнику міського голови –
секретарю Київради
В. ПРОКОПІВУ

Шановний Володимире Володимировичу!

Департамент земельних ресурсів виконавчого органу Київської міської ради (Київської міської державної адміністрації) підготував проект рішення Київської міської ради "Про надання дозволу на розроблення проекту землеустрою щодо відведення земельної ділянки комунальному підприємству «Київський метрополітен» на просп. Академіка Глушкова у Голосіївському районі м. Києва для експлуатації та обслуговування вентиляційного кіоску" (справа К-29463) та направляє для подальшого розгляду у відповідних комісіях Київської міської ради, відповідно до регламенту Київської міської ради, затвердженого рішенням Київради від 07.07.2016 № 579/579.

З повагою,
В.о. директора

В. Дворніков

№ 17

08/231-1178/ПР
10.05.2017

КИЇВСЬКА МІСЬКА РАДА

IV сесія VIII скликання

РІШЕННЯ

_____№_____

Про надання дозволу на розроблення проекту землеустрою щодо відведення земельних ділянок комунальному підприємству «Київський метрополітен» на просп. Академіка Глушкова у Голосіївському районі м. Києва для експлуатації та обслуговування вентиляційних витяжок, ліфтів та павільйонів виходу (входу) зі станції метрополітену "Теремки"

Київська міська рада
Департамент земельних ресурсів
Код земельної ділянки

79:485:0175 79:485:0181
79:485:0176 79:485:0182
79:485:0177 79:485:0183
79:485:0178 79:485:0184
79:485:0179 79:485:0185
79:485:0180

Проект рішення (екз.1)
ПР-13420
від 05.05.2017 до справи
К-29462

2 347015 034209

Розглянувши клопотання про надання дозволу на розроблення проекту землеустрою щодо відведення земельних ділянок комунальному підприємству «Київський метрополітен» на просп. Академіка Глушкова у Голосіївському районі м. Києва та додані документи, керуючись статтями 9, 123 Земельного кодексу України, Законом України „Про внесення змін до деяких законодавчих актів України щодо розмежування земель державної та комунальної власності", пунктом 34 частини 1 статті 26 Закону України „Про місцеве самоврядування в Україні", Київська міська рада

ВИРІШИЛА:

1. Надати дозвіл на розроблення проекту землеустрою щодо відведення земельних ділянок комунальному підприємству «Київський метрополітен» на просп. Академіка Глушкова у Голосіївському районі м. Києва орієнтовними площами 0,0047 га; 0,0128 га; 0,0129 га; 0,0127 га; 0,0049 га; 0,0128 га; 0,0001 га; 0,0004 га; 0,0001 га; 0,0004 га; 0,0001 га (земельні ділянки комунальної власності територіальної громади міста Києва) в постійне користування для експлуатації та обслуговування вентиляційних витяжок, ліфтів та павільйонів виходу (входу) зі станції метрополітену "Теремки" згідно з план-схемою (додаток до рішення) (К-29462).

2. Контроль за виконанням цього рішення покласти на постійну комісію Київської міської ради з питань містобудування, архітектури та землекористування.

Київський міський голова В.Кличко

ПОДАННЯ:

Директор Департаменту
земельних ресурсів
виконавчого органу Київської міської ради
(Київської міської державної адміністрації) О. Поліщук

Начальник управління аналітично-правової роботи
Департаменту земельних ресурсів
виконавчого органу Київської міської ради
(Київської міської державної адміністрації) А. Гавриш

ПОГОДЖЕНО:

Постійна комісія Київської міської
ради з питань містобудування, архітектури
та землекористування

Голова О. Міщенко

Секретар І. Картавий

Начальник управління
правового забезпечення діяльності
Київської міської ради В. Слончак

Постійна комісія Київської міської ради
з питань транспорту, зв'язку та реклами

Голова О. Окопний

Секретар А. Задерейко

ПОЯСНЮВАЛЬНА ЗАПИСКА

№ ПЗ-23602 від 24.03.2017

до проекту рішення Київської міської ради:

Про надання дозволу на розроблення проекту землеустрою щодо відведення земельних ділянок комунальному підприємству «Київський метрополітен» на просп. Академіка Глушкова у Голосіївському районі м. Києва для експлуатації та обслуговування вентиляційних витяжок, ліфтів та павільйонів виходу (входу) зі станції метрополітену "Теремки"

До справи
№ К-29462

2 347015 336020

1. Юридична особа:

Назва	*Комунальне підприємство "Київський метрополітен"*
Клопотання	*від 13.03.2017 № К-29462*

2. Відомості про земельні ділянки (кадастрові №№ 8000000000:79:485:0175к; 8000000000:79:485:0176к; 8000000000:79:485:0177к; 8000000000:79:485:0178к; 8000000000:79:485:0179к; 8000000000:79:485:0180к; 8000000000:79:485:0181к; 8000000000:79:485:0182к; 8000000000:79:485:0183к; 8000000000:79:485:0184к; 8000000000:79:485:0185к)

Місце розташування (адреса)	*м. Київ, р-н Голосіївський, просп. Академіка Глушкова*
Площа	*0,0047 га| 0,0128 га| 0,0129 га| 0,0127 га| 0,0049 га| 0,0128 га| 0,0001 га| 0,0004 га| 0,0001 га| 0,0004 га| 0,0001 га*
Вид та термін користування	*Постійне користування*
Вид використання	*для експлуатації та обслуговування вентиляційних витяжок, ліфтів та павільйонів виходу (входу) зі станції метрополітену "Теремки"*

3. Обґрунтування прийняття рішення

На клопотання зацікавленої особи відповідно до ст. 9, 123 Земельного кодексу України Департаментом земельних ресурсів виконавчого органу Київської міської ради (Київської міської державної адміністрації) розроблено проект рішення Київської міської ради.

4. Мета прийняття рішення.

Метою прийняття рішення є забезпечення реалізації встановленого Земельним кодексом України права особи на оформлення права користування (власності) на землю.

5. Особливі характеристики ділянки.

Наявність будівель і споруд на ділянці:

Забудована вентиляційними витяжками, ліфтами та павільйонами виходу (входу) згідно з актом готовності об'єкта до експлуатації № 3/2 від 22.10.2013, введена в експлуатацію (сертифікат від 05.11.2013 серія ІУ № 165133091021). Орієнтовна забудова земельної ділянки становить 90%.

Інші особливості:

Рішенням Київської міської ради від 01.11.2012 № 400/8684 комунальному підприємству «Київський метрополітен» передано в короткострокову оренду на 8 місяців земельні ділянки загальною площею 5,038 га під влаштування будівельних майданчиків для будівництва дільниці Куренівсько-Червоноармійської лінії метрополітену від станції «Виставковий центр» до Одеської площі на відрізку від станції «Виставковий центр» до станції «Теремки» у Голосіївському районі м. Києва, з них: ділянка № 5 площею 1,81 га на просп. Академіка Глушкова під влаштування базового будівельного майданчика № 98 для спорудження та експлуатації станційного комплексу «Теремки» - за рахунок міських земель, не наданих у власність чи користування (відомості з Державного реєстру речових прав на нерухоме майно від 07.11.2013 №№ 3281126, 3282398, 3284243, 3284970). Відповідно до Генерального плану міста, затвердженого рішення Київради від 28.03.02 № 370/1804, територія за функціональним призначенням належить до території вулиць та доріг (уточняється червоними лініями).

6. Стан нормативно-правової бази у даній сфері правового регулювання.

Загальні засади та порядок отримання дозволу на розроблення документації із землеустрою визначено ст. 9, 123 Земельного кодексу України.

7. Фінансово-економічне обґрунтування.

Реалізація рішення не потребує додаткових витрат міського бюджету.

8. Прогноз соціально-економічних та інших наслідків прийняття рішення.

Наслідками прийняття розробленого проекту рішення стане:

- реалізація зацікавленою особою своїх прав щодо використання земельної ділянки;

Доповідач: директор Департаменту земельних ресурсів Поліщук О.Г.

Директор Департаменту
земельних ресурсів **Поліщук О.Г.**

З. Дворніков

виготовлено за допомогою ПК "Кадастр"

Оператор Штанько Валентина Петрівна

Заступник міського голови – секретар Київської міської ради

Міщенку О.Г.
Окопному О.Ю.
Слончаку В.В.

Прошу розглянути проект рішення від 10.05.2017 №08/231 – 1178/ПР в установленому порядку.

Дутці Л.Я.

Для контролю за проходженням та тиражування.

Спасибку О.В. – до відома
Поворознику М.Ю. – до відома
Юнаковій С.М.

В.ПРОКОПІВ

"10" травня 2017 року
№ 08/231 – 1178/ПР

08/231-1478/ПР
10.05.2017

ВИКОНАВЧИЙ ОРГАН КИЇВСЬКОЇ МІСЬКОЇ РАДИ
(КИЇВСЬКА МІСЬКА ДЕРЖАВНА АДМІНІСТРАЦІЯ)

ДЕПАРТАМЕНТ ЗЕМЕЛЬНИХ РЕСУРСІВ

вул. Хрещатик, 32-а, м. Київ, 01601, тел. (044) 279-58-72, ф. (044) 288-07-57,
КБУ" Контактний центр міста Києва"(044) 15-51, E-mail: dzr@kievcity.gov.ua Код ЄДРПОУ 26199097

05.05.2017 № 057052-7939
на № _____ від

Заступнику міського голови –
секретарю Київради
В. ПРОКОПІВУ

Шановний Володимире Володимировичу!

Департамент земельних ресурсів виконавчого органу Київської міської ради (Київської міської державної адміністрації) підготував проект рішення Київської міської ради "Про надання дозволу на розроблення проекту землеустрою щодо відведення земельних ділянок комунальному підприємству «Київський метрополітен» на просп. Академіка Глушкова у Голосіївському районі м. Києва для експлуатації та обслуговування вентиляційних витяжок, ліфтів та павільйонів виходу (входу) зі станції метрополітену «Теремки»" (справа К-29462) та направляє для подальшого розгляду у відповідних комісіях Київської міської ради, відповідно до регламенту Київської міської ради, затвердженого рішенням Київради від 07.07.2016 № 579/579.

З повагою,
В.о. директора В. Дворніков

N 18

08/231-1158/ПР
04.05.2017

КИЇВСЬКА МІСЬКА РАДА

IV сесія VIII скликання

РІШЕННЯ

_____№_____

Про надання дозволу на розроблення проекту землеустрою щодо відведення земельної ділянки комунальному підприємству "Київський метрополітен" на просп. Миколи Бажана у Дарницькому районі м. Києва для експлуатації та обслуговування вентиляційного кіоску № 240

Київська міська рада
Департамент земельних ресурсів
Код земельної ділянки
90:325:0002

Проект рішення (екз.1)
ПР-13389
від 04.05.2017 до справи
К-29479

2 347015 033899

Розглянувши клопотання про надання дозволу на розроблення проекту землеустрою щодо відведення земельної ділянки комунальному підприємству "Київський метрополітен" на просп. Миколи Бажана у Дарницькому районі м. Києва та додані документи, керуючись статтями 9, 123 Земельного кодексу України, Законом України „Про внесення змін до деяких законодавчих актів України щодо розмежування земель державної та комунальної власності", пунктом 34 частини 1 статті 26 Закону України „Про місцеве самоврядування в Україні", Київська міська рада

ВИРІШИЛА:

1. Надати дозвіл на розроблення проекту землеустрою щодо відведення земельної ділянки комунальному підприємству "Київський метрополітен" на просп. Миколи Бажана у Дарницькому районі м. Києва орієнтовною площею 0,004 га (земельна ділянка комунальної власності територіальної громади міста Києва) в постійне користування для експлуатації та обслуговування вентиляційного кіоску № 240 згідно з план-схемою (додаток до рішення) (К-29479).

2. Контроль за виконанням цього рішення покласти на постійну комісію Київської міської ради з питань містобудування, архітектури та землекористування.

Київський міський голова В.Кличко

виготовлено за допомогою ПК "Кадастр"

Оператор Кароєнія Станіслав Миколайович

ПОДАННЯ:

В.о. Директор Департаменту
земельних ресурсів
виконавчого органу Київської міської ради
(Київської міської державної адміністрації) О. Поліщук

В. Дворніков

Начальник управління аналітично-правової
роботи Департаменту земельних ресурсів
виконавчого органу Київської міської ради
(Київської міської державної адміністрації) А. Гавриш

ПОГОДЖЕНО:

Постійна комісія Київської міської
ради з питань містобудування, архітектури
та землекористування

Голова О. Міщенко

Секретар І. Картавий

Начальник управління
правового забезпечення діяльності
Київської міської ради В. Слончак

Постійна комісія Київської міської ради
з питань транспорту, зв'язку та реклами

Голова О. Окопний

Секретар А. Задерейко

ПОЯСНЮВАЛЬНА ЗАПИСКА

№ ПЗ-23721 від 03.04.2017

до проекту рішення Київської міської ради:

Про надання дозволу на розроблення проекту землеустрою щодо відведення земельної ділянки комунальному підприємству "Київський метрополітен" на просп. Миколи Бажана у Дарницькому районі м. Києва для експлуатації та обслуговування вентиляційного кіоску № 240

До справи
№ К-29479

2 347015 337218

1. Юридична особа:

Назва	*Комунальне підприємство "Київський метрополітен"*
Клопотання	*від 14.03.2017 № К-29479*

2. Відомості про земельну ділянку (кадастровий № 8000000000:90:325:0002к)

Місце розташування (адреса)	*м. Київ, р-н Дарницький, просп. Миколи Бажана*
Площа	*0,004 га*
Вид та термін користування	*Постійне користування*
Вид використання	*для експлуатації та обслуговування вентиляційного кіоску № 240*

3. Обґрунтування прийняття рішення

На клопотання зацікавленої особи відповідно до ст. 9, 123 Земельного кодексу України Департаментом земельних ресурсів виконавчого органу Київської міської ради (Київської міської державної адміністрації) розроблено проект рішення Київської міської ради.

4. Мета прийняття рішення.

Метою прийняття рішення є забезпечення реалізації встановленого Земельним кодексом України права особи на оформлення права користування (власності) на землю.

5. Особливі характеристики ділянки.

Наявність будівель і споруд на ділянці:

Забудована , на земельній ділянці знаходиться "вентузел 240"(підземна споруда СПЛ), площею 12,2 кв.м., споруда перебуває на балансі у КП "Київський метрополітен", наказ Головного управління комунальної власності м. Києва № 98 від 23.04.2003, довідка про закріплення основних засобів від 14.03.2017 № 362-НДФ.

Інші особливості:

Землі комунальної власності територіальної громади міста Києва

6. Стан нормативно-правової бази у даній сфері правового регулювання.

Загальні засади та порядок отримання дозволу на розроблення документації із землеустрою визначено ст. 9, 123 Земельного кодексу України.

7. Фінансово-економічне обґрунтування.

Реалізація рішення не потребує додаткових витрат міського бюджету.

8. Прогноз соціально-економічних та інших наслідків прийняття рішення.

Наслідками прийняття розробленого проекту рішення стане:

- реалізація зацікавленою особою своїх прав щодо використання земельної ділянки;

Доповідач: директор Департаменту земельних ресурсів Поліщук О.Г.

в.о. Директор Департаменту земельних ресурсів **Поліщук О.Г.**

В. Дворніков

Заступник міського голови –
секретар Київської міської ради

Міщенку О.Г.
Окопному О.Ю.
Слончаку В.В.

Прошу розглянути проект рішення від 04.05.2017 №08/231 – 1158/ПР в установленому порядку.

Дутці Л.Я.

Для контролю за проходженням та тиражування.

Спасибку О.В. – до відома
Поворознику М.Ю. – до відома
Юнаковій С.М.

В.ПРОКОПІВ

"10" травня 2017 року
№ 08/231 – 1158/ПР

08/231-1158/ПР
04.05.2017

ВИКОНАВЧИЙ ОРГАН КИЇВСЬКОЇ МІСЬКОЇ РАДИ
(КИЇВСЬКА МІСЬКА ДЕРЖАВНА АДМІНІСТРАЦІЯ)

ДЕПАРТАМЕНТ ЗЕМЕЛЬНИХ РЕСУРСІВ

вул. Хрещатик, 32-а, м. Київ, 01601, тел. (044) 279-58-72, ф. (044) 288-07-57,
КБУ" Контактний центр міста Києва"(044) 15-51, E-mail: dzr@kievcity.gov.ua Код ЄДРПОУ 26199097

04.05.2017 № 057052-7811
на № _____ від

Заступнику міського голови –
секретарю Київради
В. ПРОКОПІВУ

Шановний Володимире Володимировичу!

Департамент земельних ресурсів виконавчого органу Київської міської ради (Київської міської державної адміністрації) підготував проект рішення Київської міської ради "Про надання дозволу на розроблення проекту землеустрою щодо відведення земельної ділянки комунальному підприємству «Київський метрополітен» на просп. Миколи Бажана у Дарницькому районі м. Києва для експлуатації та обслуговування вентиляційного кіоску № 240" (справа К-29479) та направляє для подальшого розгляду у відповідних комісіях Київської міської ради, відповідно до регламенту Київської міської ради, затвердженого рішенням Київради від 07.07.2016 № 579/579.

З повагою,
В.о. директора В. Дворніков

№ 19

08/231-1157/ПР
04.05.2017

КИЇВСЬКА МІСЬКА РАДА

IV сесія VIII скликання

РІШЕННЯ

_____№_____

Про надання дозволу на розроблення проекту землеустрою щодо відведення земельних ділянок комунальному підприємству "Київський метрополітен" на просп. Миколи Бажана у Дарницькому районі м. Києва для експлуатації та обслуговування вентиляційних кіосків №242, №243

Київська міська рада
Департамент земельних ресурсів
Код земельної ділянки:
90:292:0001
90:310:0001

Проект рішення (екз.1)
ПР-13390
від 04.05.2017 до справи
К-29544
2 347015 033905

Розглянувши клопотання про надання дозволу на розроблення проекту землеустрою щодо відведення земельних ділянок комунальному підприємству "Київський метрополітен" на просп. Миколи Бажана у Дарницькому районі м. Києва та додані документи, керуючись статтями 9, 123 Земельного кодексу України, Законом України „Про внесення змін до деяких законодавчих актів України щодо розмежування земель державної та комунальної власності", пунктом 34 частини 1 статті 26 Закону України „Про місцеве самоврядування в Україні", Київська міська рада

ВИРІШИЛА:

1. Надати дозвіл на розроблення проекту землеустрою щодо відведення земельних ділянок комунальному підприємству "Київський метрополітен" на просп. Миколи Бажана у Дарницькому районі м. Києва орієнтовними площами 0,004 га; 0,004 га (земельні ділянки комунальної власності територіальної громади міста Києва) в постійне користування для експлуатації та обслуговування вентиляційних кіосків №242, №243 згідно з план-схемою (додаток до рішення) (К-29544).

2. Контроль за виконанням цього рішення покласти на постійну комісію Київської міської ради з питань містобудування, архітектури та землекористування.

Київський міський голова В.Кличко

Виготовлено за допомогою ПК "Кадастр"

Оператор Коростій Станіслав Миколайович

ПОДАННЯ:

в.о. Директор Департаменту земельних ресурсів виконавчого органу Київської міської ради (Київської міської державної адміністрації) О. Поліщук
В. Дворніков

Начальник управління аналітично-правової роботи Департаменту земельних ресурсів виконавчого органу Київської міської ради (Київської міської державної адміністрації) А. Гавриш

ПОГОДЖЕНО:

Постійна комісія Київської міської ради з питань містобудування, архітектури та землекористування

Голова О. Міщенко

Секретар І. Картавий

Начальник управління правового забезпечення діяльності Київської міської ради В. Слончак

Постійна комісія Київської міської ради з питань транспорту, зв'язку та реклами

Голова О. Окопний

Секретар А. Задерейко

ПОЯСНЮВАЛЬНА ЗАПИСКА

№ ПЗ-23724 від 03.04.2017

до проекту рішення Київської міської ради:

Про надання дозволу на розроблення проекту землеустрою щодо відведення земельних ділянок комунальному підприємству "Київський метрополітен" на просп. Миколи Бажана у Дарницькому районі м. Києва для експлуатації та обслуговування вентиляційних кіосків №242, №243

До справи
№ К-29544

2 347015 337249

1. Юридична особа:

Назва	***Комунальне підприємство "Київський метрополітен"***
Клопотання	***від 20.03.2017 № К-29544***

2. Відомості про земельні ділянки (кадастрові №№ 8000000000:90:292:0001к; 8000000000:90:310:0001к)

Місце розташування (адреса)	***м. Київ, р-н Дарницький, просп. Миколи Бажана***
Площа	***0,004 га| 0,004 га***
Вид та термін користування	***Постійне користування***
Вид використання	***для експлуатації та обслуговування вентиляційних кіосків №242, №243***

3. Обґрунтування прийняття рішення

На клопотання зацікавленої особи відповідно до ст. 9, 123 Земельного кодексу України Департаментом земельних ресурсів виконавчого органу Київської міської ради (Київської міської державної адміністрації) розроблено проект рішення Київської міської ради.

4. Мета прийняття рішення.

Метою прийняття рішення є забезпечення реалізації встановленого Земельним кодексом України права особи на оформлення права користування (власності) на землю.

5. Особливі характеристики ділянки.

Наявність будівель і споруд на ділянці:

Забудована , на земельних ділянках знаходяться вентиляційні кіоски,- № 242) площею 15,8 кв.м., та № 243, площею 15,6 кв.м. Споруди перебувають на балансі у КП "Київський метрополітен", наказ Головного управління комунальної власності м. Києва № 98 від 23.04.2003, довідка про закріплення основних засобів від 17.03.2017 № 388-НДФ.

Інші особливості:

Землі комунальної власності територіальної громади міста Києва

6. Стан нормативно-правової бази у даній сфері правового регулювання.

Загальні засади та порядок отримання дозволу на розроблення документації із землеустрою визначено ст. 9, 123 Земельного кодексу України.

7. Фінансово-економічне обґрунтування.

Реалізація рішення не потребує додаткових витрат міського бюджету.

8. Прогноз соціально-економічних та інших наслідків прийняття рішення.

Наслідками прийняття розробленого проекту рішення стане:

- реалізація зацікавленою особою своїх прав щодо використання земельної ділянки;

Доповідач: директор Департаменту земельних ресурсів Поліщук О.Г.

в.о. Директор Денартаменту земельних ресурсів

Поліщук О.Г.
В. Андрєєнков

Заступник міського голови –
секретар Київської міської ради

Міщенку О.Г.
Окопному О.Ю.
Слончаку В.В.

Прошу розглянути проект рішення від 04.05.2017 №08/231 – 1157/ПР в установленому порядку.

Дутці Л.Я.

Для контролю за проходженням та тиражування.

Спасибку О.В. – до відома
Поворознику М.Ю. – до відома
Юнаковій С.М.

В.ПРОКОПІВ

"10" травня 2017 року
№ 08/231 – 1157/ПР

08/231-1157/ПР
04.05.2017

ВИКОНАВЧИЙ ОРГАН КИЇВСЬКОЇ МІСЬКОЇ РАДИ
(КИЇВСЬКА МІСЬКА ДЕРЖАВНА АДМІНІСТРАЦІЯ)

ДЕПАРТАМЕНТ ЗЕМЕЛЬНИХ РЕСУРСІВ

вул. Хрещатик, 32-а, м. Київ, 01601, тел. (044) 279-58-72, ф. (044) 288-07-57,
КБУ" Контактний центр міста Києва"(044) 15-51, E-mail: dzr@kievcity.gov.ua Код ЄДРПОУ 26199097

04.05.2017 № 057052-7409
на № _____від

Заступнику міського голови –
секретарю Київради
В. ПРОКОПІВУ

Шановний Володимире Володимировичу!

Департамент земельних ресурсів виконавчого органу Київської міської ради (Київської міської державної адміністрації) підготував проект рішення Київської міської ради "Про надання дозволу на розроблення проекту землеустрою щодо відведення земельних ділянок комунальному підприємству «Київський метрополітен» на просп. Миколи Бажана у Дарницькому районі м. Києва для експлуатації та обслуговування вентиляційних кіосків №242, №243" (справа К-29544) та направляє для подальшого розгляду у відповідних комісіях Київської міської ради, відповідно до регламенту Київської міської ради, затвердженого рішенням Київради від 07.07.2016 № 579/579.

З повагою,
В.о. директора В. Дворніков

№ 20

08/231-5077/ПР
26.12.2016

КИЇВСЬКА МІСЬКА РАДА

III сесія VIII скликання

РІШЕННЯ

_____№_____

Про надання дозволу на розроблення проекту землеустрою щодо відведення земельної ділянки комунальному підприємству "Київський метрополітен" на просп. Броварському у Дніпровському районі м. Києва для експлуатації та обслуговування відкритої траси метрополітену

Київська міська рада
Департамент земельних ресурсів
Код земельної ділянки:
66:106:0022

Проект рішення (екз.1)
ПР-12399
від 23.12.2016 до справи
К-28446
2 347015 023999

Розглянувши клопотання про надання дозволу на розроблення проекту землеустрою щодо відведення земельної ділянки комунальному підприємству "Київський метрополітен" на просп. Броварському у Дніпровському районі м. Києва та додані документи, керуючись статтями 9, 123 Земельного кодексу України, Законом України „Про внесення змін до деяких законодавчих актів України щодо розмежування земель державної та комунальної власності", пунктом 34 частини 1 статті 26 Закону України „Про місцеве самоврядування в Україні", Київська міська рада

Київська міська рада
Департамент земельних ресурсів
Код земельної ділянки:
66:106:0022
Проект рішення (екз.1)
ПР-12399
від 23.12.2016 до справи
К-28446
2 347015 023999

ВИРІШИЛА:

1. Надати дозвіл на розроблення проекту землеустрою щодо відведення земельної ділянки комунальному підприємству "Київський метрополітен" на просп. Броварському у Дніпровському районі м. Києва орієнтовною площею 2,62 га (земельна ділянка комунальної власності територіальної громади міста Києва) в постійне користування для експлуатації та обслуговування відкритої траси метрополітену згідно з план-схемою (додаток до рішення) (К-28446).

2. Контроль за виконанням цього рішення покласти на постійну комісію Київської міської ради з питань містобудування, архітектури та землекористування.

Київський міський голова В.Кличко

ПОДАННЯ:

Директор Департаменту земельних ресурсів виконавчого органу Київської міської ради (Київської міської державної адміністрації) О.Поліщук

Начальник управління аналітично-правової роботи Департаменту земельних ресурсів виконавчого органу Київської міської ради (Київської міської державної адміністрації) А.Гавриш

ПОГОДЖЕНО:

Постійна комісія Київської міської ради з питань містобудування, архітектури та землекористування

Голова комісії О.Міщенко

Секретар комісії І.Картавий

Начальник управління правового забезпечення діяльності Київської міської ради В.Слончак

Постійна комісія Київської міської ради з питань транспорту, зв'язку та реклами

Голова О. Окопний

Секретар А. Задерейко

ПОЯСНЮВАЛЬНА ЗАПИСКА

№ ПЗ-21627 від 05.12.2016

до проекту рішення Київської міської ради:

Про надання дозволу на розроблення проекту землеустрою щодо відведення земельної ділянки комунальному підприємству "Київський метрополітен" на просп. Броварському у Дніпровському районі м. Києва для експлуатації та обслуговування відкритої траси метрополітену

До справи
№ К-28446

2 347015 316275

1. Юридична особа:

Назва	***Комунальне підприємство "Київський метрополітен"***
Клопотання	***від 01.12.2016 № К-28446***

2. Відомості про земельну ділянку (кадастровий № 8000000000:66:106:0022к)

Місце розташування (адреса)	***м. Київ, р-н Дніпровський, просп. Броварський***
Площа	***2,62 га***
Вид та термін користування	***Постійне користування***
Цільове призначення	***для експлуатації та обслуговування відкритої траси метрополітену***

3. Обґрунтування прийняття рішення

На клопотання зацікавленої особи відповідно до ст. 9, 123 Земельного кодексу України Департаментом земельних ресурсів виконавчого органу Київської міської ради (Київської міської державної адміністрації) розроблено проект рішення Київської міської ради.

4. Мета прийняття рішення.

Метою прийняття рішення є забезпечення реалізації встановленого Земельним кодексом України права особи на оформлення права користування (власності) на землю.

5. Особливі характеристики ділянки.

Наявність будівель і споруд на ділянці:

Забудована , на земельній ділянці розташована відкрита траса метрополітену.

Інші особливості:

Земельна ділянка передбачена до відведення із земель комунальної власності територіальної громади м. Києва.

6. Стан нормативно-правової бази у даній сфері правового регулювання.

Загальні засади та порядок отримання дозволу на розроблення документації із землеустрою визначено ст. 9, 123 Земельного кодексу України.

7. Фінансово-економічне обґрунтування.

Реалізація рішення не потребує додаткових витрат міського бюджету.

8. Прогноз соціально-економічних та інших наслідків прийняття рішення.

Наслідками прийняття розробленого проекту рішення стане:

- реалізація зацікавленою особою своїх прав щодо використання земельної ділянки;

Доповідач: директор департаменту земельних ресурсів Поліщук О.Г.

Директор Департаменту
земельних ресурсів **Поліщук О.Г.**

Заступник міського голови –
секретар Київської міської ради

Міщенку О.Г.
Окопному О.Ю.
Слончаку В.В.

Прошу розглянути проект рішення від 26.12.2016 №08/231 – 5077/ПР в установленому порядку.

Дутці Л.Я.

Для контролю за проходженням та тиражування.

Спасибку О.В. – до відома
Сагайдаку І.В. – до відома
Юнаковій С.М.

В.ПРОКОПІВ

"26" грудня 2016 року
№ 08/231 – 5077/ПР

08/231-5077/ПР
26.12.2016

ВИКОНАВЧИЙ ОРГАН КИЇВСЬКОЇ МІСЬКОЇ РАДИ
(КИЇВСЬКА МІСЬКА ДЕРЖАВНА АДМІНІСТРАЦІЯ)

ДЕПАРТАМЕНТ ЗЕМЕЛЬНИХ РЕСУРСІВ

вул. Хрещатик, 32-а, м. Київ, 01601, тел. (044) 279-58-72, ф. (044) 288-07-57,
КБУ" Контактний центр міста Києва"(044) 15-51, E-mail: dep@kievzem.kiev.ua Код ЄДРПОУ 26199097

26.12.2016 № 057052-03967
на № _____від

Заступнику міського голови –
секретарю Київради
В. ПРОКОПІВУ

Шановний Володимире Володимировичу!

Департамент земельних ресурсів виконавчого органу Київської міської ради (Київської міської державної адміністрації) підготував проект рішення Київської міської ради "Про надання дозволу на розроблення проекту землеустрою щодо відведення земельної ділянки комунальному підприємству «Київський метрополітен» на просп. Броварському у Дніпровському районі м. Києва для експлуатації та обслуговування відкритої траси метрополітену" (справа К-28446) та направляє для подальшого розгляду у відповідних комісіях Київської міської ради, відповідно до регламенту Київської міської ради, затвердженого рішенням Київради від 07.07.2016 № 579/579.

З повагою
Директор департаменту О. Поліщук

v. 21

08/231-681/ПР
07.03.2017

КИЇВСЬКА МІСЬКА РАДА

IV сесія VIII скликання

РІШЕННЯ

_____№_____

Про надання згоди на розроблення технічної документації із землеустрою щодо поділу земельної ділянки комунальному підприємству "Київський метрополітен" від станції "Либідська" до станції "Виставковий центр" у Голосіївському районі м. Києва під влаштування будівельного майданчику №107 для будівництва 1-го пускового комплексу дільниці Куренівсько-Червоноармійської лінії метрополітену від станції "Либідська" до станції "Виставковий центр"

Київська міська рада
Департамент земельних ресурсів
Код земельної ділянки:
79:087:0106

Проект рішення (екз.1)
ПР-13008
від 03.03.2017 до справи
К-28815

2 347015 030089

Розглянувши клопотання про надання згоди на розроблення технічної документації із землеустрою щодо поділу земельної ділянки комунальному підприємству "Київський метрополітен" від станції "Либідська" до станції "Виставковий центр" у Голосіївському районі м. Києва та додані документи, керуючись статтями 9, 79-1 Земельного кодексу України, статтею 56 Закону України "Про землеустрій", Законом України „Про внесення змін до деяких законодавчих актів України щодо розмежування земель державної та комунальної власності", пунктом 34 частини 1 статті 26 Закону України „Про місцеве самоврядування в Україні", Київська міська рада

ВИРІШИЛА:

1. Надати згоду на розроблення технічної документації із землеустрою щодо поділу земельної ділянки комунальному підприємству "Київський метрополітен" від станції "Либідська" до станції "Виставковий центр" у Голосіївському районі м. Києва площею 0,2812 га (земельна ділянка комунальної власності територіальної громади міста Києва), яка перебуває в постійному користуванні комунального підприємства "Київський метрополітен" на підставі відомостей з Державного реєстру речових прав на нерухоме майно від 13.06.2016 №935916580000, згідно з план-схемою (додаток до рішення) (К-28815).

2. Контроль за виконанням цього рішення покласти на постійну комісію Київської міської ради з питань містобудування, архітектури та землекористування.

Київський міський голова В.Кличко

ПОДАННЯ:

Директор Департаменту
земельних ресурсів
виконавчого органу Київської міської ради
(Київської міської державної адміністрації) О. Поліщук

Начальник управління аналітично-правової роботи
Департаменту земельних ресурсів
виконавчого органу Київської міської ради
(Київської міської державної адміністрації) А. Гавриш

ПОГОДЖЕНО:

Постійна комісія Київської міської
ради з питань містобудування, архітектури
та землекористування

Голова О. Міщенко

Секретар І. Картавий

Начальник управління
правового забезпечення діяльності
Київської міської ради В. Слончак

Постійна комісія Київської міської ради
з питань транспорту, зв'язку та реклами

Голова О. Окопний

Секретар А. Задерейко

ПОЯСНЮВАЛЬНА ЗАПИСКА

№ ПЗ-23027 від 14.02.2017

до проекту рішення Київської міської ради:

Про надання згоди на розроблення технічної документації із землеустрою щодо поділу земельної ділянки комунальному підприємству "Київський метрополітен" від станції "Либідська" до станції "Виставковий центр" у Голосіївському районі м. Києва під влаштування будівельного майданчику №107 для будівництва 1-го пускового комплексу дільниці Куренівсько-Червоноармійської лінії метрополітену від станції "Либідська" до станції "Виставковий центр"

До справи
№ К-28815

2 347015 330271

1. Юридична особа:

Назва	***Комунальне підприємство "Київський метрополітен"***
Клопотання	***від 27.12.2016 № К-28815***

2. Відомості про земельну ділянку (кадастровий № 8000000000:79:087:0106)

Місце розташування (адреса)	***м. Київ, р-н Голосіївський, від станції "Либідська" до станції "Виставковий центр"***
Площа	***0,2812 га***
Вид та термін користування	***Постійне користування***
Вид використання	***під влаштування будівельного майданчику №107 для будівництва 1-го пускового комплексу дільниці Куренівсько-Червоноармійської лінії метрополітену від станції "Либідська" до станції "Виставковий центр"***

3. Обґрунтування прийняття рішення

На клопотання зацікавленої особи відповідно до ст. 9, 79-1 Земельного кодексу України Департаментом земельних ресурсів виконавчого органу Київської міської ради (Київської міської державної адміністрації) розроблено проект рішення Київської міської ради.

4. Мета прийняття рішення.

Метою прийняття рішення є забезпечення реалізації встановленого Земельним кодексом України права особи на оформлення права користування (власності) на землю.

5. Особливі характеристики ділянки.

Наявність будівель і споруд на ділянці:

Забудована будівлями та спорудами КП "Київський метрополітен".

Інші особливості:

Рішеннями Київської міської ради від 27.01.2005 № 96/2672 та від 16.09.2010 № 36/4848 комунальному підприємству «Київський метрополітен» надано у постійне користування земельні ділянки загальною площею 4,29 га, в тому числі в межах червоних ліній площею 3,65 га, під влаштування будівельних майданчиків для будівництва 1-го пускового комплексу дільниці Куренівсько-Червоноармійської лінії метрополітену від станції «Либідська» до станції «Виставковий центр» у Голосіївському районі м. Києва», з них :- ділянку №3 загальною площею 0,28 га, в тому числі в межах червоних ліній площею 0,01 га, - під влаштування будівельного майданчика №107, зокрема площею 0,15 га - за рахунок міських земель, не наданих у власність чи користування, площею 0,13 га - за рахунок земель запасу житлової та громадської забудови (відомості з Державного реєстру речових прав на нерухоме майно від 06.06.2016 № 14943197). Нотаріально завірена згода на поділ земельної ділянки кадастровий номер 80000000000:79:086:0007 (від 23.11.2016 №4385). Земельна ділянка ділиться на 2 земельні ділянки з них під розташування об'єктів метрополітену 1, загальною площею 36,49 кв.м. Земельну ділянку, на якій не розташовані будівлі та споруди КП «Київський метрополітен» площею 2775,72 кв.м, буде передано до територіальної громади міста Києва. Відповідно до Генерального плану міста, затвердженого рішення Київради від 28.03.02 № 370/1804, територія за функціональним призначенням належить до території багатоповерхової житлової забудови. Земельна ділянка надається із земель комунальної власності територіальної громади м. Києва. Детальний план території на вказану земельну ділянку не затверджено.

6. Стан нормативно-правової бази у даній сфері правового регулювання.

Загальні засади та порядок отримання дозволу на розроблення документації із землеустрою визначено ст. 9, 79-1 Земельного кодексу України.

7. Фінансово-економічне обґрунтування.

Реалізація рішення не потребує додаткових витрат міського бюджету.

8. Прогноз соціально-економічних та інших наслідків прийняття рішення.

Наслідками прийняття розробленого проекту рішення стане:

- реалізація зацікавленою особою своїх прав щодо використання земельної ділянки;

Доповідач: директор Департаменту земельних ресурсів Поліщук О.Г.

Директор Департаменту
земельних ресурсів **Поліщук О.Г.**

виготовлено за допомогою ПК "Кадастр"

Оператор Штанько Валентина Петрівна

Заступник міського голови –
секретар Київської міської ради

Міщенку О.Г.
Окопному О.Ю.
Слончаку В.В.

Прошу розглянути проект рішення від 07.03.2017 №08/231 – 681/ПР в установленому порядку.

Дутці Л.Я.

Для контролю за проходженням та тиражування.

Спасибку О.В. – до відома
Поворознику М.Ю. – до відома
Юнаковій С.М.

В.ПРОКОПІВ

"07" березня 2017 року
№ 08/231 – 681/ПР

08/231-681/ПР
07.03.2017

ВИКОНАВЧИЙ ОРГАН КИЇВСЬКОЇ МІСЬКОЇ РАДИ
(КИЇВСЬКА МІСЬКА ДЕРЖАВНА АДМІНІСТРАЦІЯ)

ДЕПАРТАМЕНТ ЗЕМЕЛЬНИХ РЕСУРСІВ

вул. Хрещатик, 32-а, м. Київ, 01601, тел. (044) 279-58-72, ф. (044) 288-07-57,
КБУ" Контактний центр міста Києва"(044) 15-51, E-mail: dzr@kievcity.gov.ua Код ЄДРПОУ 26199097

07.03.2017 № 057052-4118
на № _____від

Заступнику міського голови –
секретарю Київради
В. ПРОКОПІВУ

Шановний Володимире Володимировичу!

Департамент земельних ресурсів виконавчого органу Київської міської ради (Київської міської державної адміністрації) підготував проект рішення Київської міської ради "Про надання дозволу на розроблення розроблення технічної документації із землеустрою щодо поділу земельної ділянки комунальному підприємству «Київський метрополітен» від станції «Либідська» до станції «Виставковий центр» у Голосіївському районі м. Києва під влаштування будівельного майданчику №107 для будівництва 1-го пускового комплексу дільниці Куренівсько-Червоноармійської лінії метрополітену від станції «Либідська» до станції «Виставковий центр»" (справа К-28815) та направляє для подальшого розгляду у відповідних комісіях Київської міської ради, відповідно до регламенту Київської міської ради, затвердженого рішенням Київради від 07.07.2016 № 579/579.

З повагою
Директор О. Поліщук

N 22

08/231-1612/ПР
04.04.2016

КИЇВСЬКА МІСЬКА РАДА

І СЕСІЯ VIII СКЛИКАННЯ

РІШЕННЯ

_____№_____

Про поновлення товариству з обмеженою відповідальністю «САЛОН МЕБЛІВ «РУСАНІВКА» договору оренди земельної ділянки для експлуатації та обслуговування збірно-розбірного металевого складу та службового гаража на просп. Возз'єднання, 21 у Дніпровському районі м. Києва та внесення змін до нього

Київська міська рада
Департамент земельних ресурсів
Код земельної ділянки:
63:018:051

Проект рішення (екз.1)
ПР-9416
від 30.03.2016 до справи
А-21568

2 347008 094166

Відповідно до статей 9, 83, 93 Земельного кодексу України, статей 30, 33 Закону України «Про оренду землі», Закону України «Про внесення змін до деяких законодавчих актів України щодо розмежування земель державної та комунальної власності», пункту 34 частини першої статті 26 Закону України «Про місцеве самоврядування в Україні» та враховуючи лист-звернення товариства з обмеженою відповідальністю «САЛОН МЕБЛІВ «РУСАНІВКА» від 16.04.2015 № КОП-0553, Київська міська рада

ВИРІШИЛА:

1. Поновити на 15 років договір оренди земельної ділянки від 19.04.2000 № 63-6-00002 площею 0,0577 га (кадастровий номер 8000000000:63:018:0051), укладений між Київською міською радою та закритим акціонерним товариством «Салон меблів-Русанівка» для експлуатації та обслуговування збірно-розбірного металевого складу та службового гаража на просп. Возз'єднання, 21 у Дарницькому районі м. Києва (**справа № А-21568**).

2. Внести зміни до договору оренди земельної ділянки від 19.04.2000 № 63-6-00002, а саме:

А-21568

- слова „у Дарницькому районі м. Києва" замінити словами „у Дніпровському районі м. Києва".

3. Встановити, що розмір річної орендної плати, визначеної в договорі оренди земельної ділянки від 19.04.2000 № 63-6-00002, підлягає приведенню у відповідність до норм законодавства.

4. Товариству з обмеженою відповідальністю «САЛОН МЕБЛІВ «РУСАНІВКА»:

4.1. У місячний термін надати до Департаменту земельних ресурсів виконавчого органу Київської міської ради (Київської міської державної адміністрації) документи, визначені чинним законодавством, для укладання додаткової угоди про поновлення та внесення змін до договору оренди земельної ділянки від 19.04.2000 № 63-6-00002.

4.2. Виконати вимоги, викладені у листі Департаменту земельних ресурсів виконавчого органу Київської міської ради (Київської міської державної адміністрації) від 14.09.2015 № 057041-16595.

4.3. Питання пайової участі та укладення з Департаментом економіки та інвестицій виконавчого органу Київської міської ради (Київської міської державної адміністрації) договору про пайову участь вирішувати в порядку та випадках, встановлених законодавством.

5. Контроль за виконанням цього рішення покласти на постійну комісію Київської міської ради з питань містобудування, архітектури та землекористування.

Київський міський голова В.Кличко

ПОДАННЯ:

Директор Департаменту земельних ресурсів виконавчого органу Київської міської ради (Київської міської державної адміністрації) — О.Поліщук

Начальник управління аналітично-правової роботи Департаменту земельних ресурсів виконавчого органу Київської міської ради (Київської міської державної адміністрації) — А. Гавриш

ПОГОДЖЕНО:

Постійна комісія Київської міської ради з питань містобудування, архітектури та землекористування

Голова комісії — О.Міщенко

Секретар комісії — І.Картавий

Начальник управління правового забезпечення діяльності Київської міської ради — В.Слончак

ПОЯСНЮВАЛЬНА ЗАПИСКА

До кадастрової справи
№ А-21568

2 347011 559324

№ ПЗ-15932 від 09.02.2016

до проекту рішення Київської міської ради:

Про поновлення товариству з обмеженою відповідальністю "САЛОН МЕБЛІВ "РУСАНІВКА" договору оренди земельної ділянки для експлуатації та обслуговування збірно-розбірного металевого складу на просп. Возз'єднання, 21 у Дніпровському районі м. Києва та внесення змін до нього

1. Юридична особа:

Назва	*Товариство з обмеженою відповідальністю "Салон меблів"Русанівка"*
Клопотання	*№ КОП-0553 від 16.04.2015*
Згода (доручення) на проектування	-

2. Відомості про земельну ділянку (кадастровий № 8000000000:63:018:0051п)

Місце розташування (адреса)	*м. Київ, р-н Дніпровський, просп. Возз'єднання, 21*
Площа	*0,0577 га*
Вид та термін користування	*Оренда на 15 років*
Цільове призначення	*для експлуатації та обслуговування збірно-розбірного металевого складу та службового гаража*
Нормативна грошова оцінка (за попереднім розрахунком*)	*2 194 172 грн. 19 коп. відповідно витягу з технічної документації ПР-00341 від 22.09.2015*

*Наведені розрахунки нормативної грошової оцінки не є остаточними і будуть уточнені відповідно до вимог чинного законодавства при підготовці документу, що посвідчує право на землю.

3. Обґрунтування прийняття рішення

Відповідно до Земельного кодексу України та Порядку передачі (надання) земельних ділянок в користування або у власність в м. Києві, затвердженого рішенням Київради від 28.02.2013 №63/9120 (в редакції рішення Київради від 04.03.2015 №195/1060), Департаментом земельних ресурсів виконавчого органу Київської міської ради (Київської міської державної адміністрації) погоджено технічну документацію (висновок № від) та розроблено проект рішення Київської міської ради.

4. Мета прийняття рішення.

Метою прийняття рішення є забезпечення реалізації встановленого Земельним кодексом України права особи на оформлення права користування (власності) на землю.

5. Особливі характеристики ділянки.

Наявність будівель і споруд на ділянці:	*Вільна від капітальної забудови , на ділянці розміщено збірно-розбірний металевий склад та гараж (право власності не зареєстровано)*

6. Стан нормативно-правової бази у даній сфері правового регулювання.

Загальні засади та порядок передачі земельних ділянок у власність чи користування юридичним особам визначено Земельним кодексом України та Тимчасовим порядком передачі (надання) земельних ділянок у користування або у власність із земель комунальної власності в місті Києві, затвердженим рішенням Київради від 28.02.2013 №63/9120.

7. Фінансово-економічне обґрунтування.

Реалізація рішення не потребує додаткових витрат міського бюджету.

Відповідно до Податкового Кодексу України, Закону України "Про оренду землі" та рішення Київради від 22.12.2015 №61/61 "Про Бюджет м.Києва на 2016 рік" (дод.10) орієнтовний розмір орендної плати складатиме ***109 708 грн. 61 коп. (5%)***

8. Прогноз соціально-економічних та інших наслідків прийняття рішення.

Наслідками прийняття розробленого проекту рішення стане:
- реалізація зацікавленою особою своїх прав щодо використання земельної ділянки;

Доповідач: директор департаменту земельних ресурсів Поліщук О.Г.

Директор Департаменту
земельних ресурсів **Поліщук О.Г.**

Заступник міського голови –
секретар Київської міської ради

Міщенку О.Г.
Слончаку В.В.

Прошу розглянути проект рішення від 04.04.2016 №08/231-1612/ПР в установленому порядку.

Дутці Л.Я.

Для контролю за проходженням та тиражування.

В.ПРОКОПІВ

"04" квітня 2016 року
№ 08/231-1612/ПР

08/231-1612/ПР
04.04.2016

ВИКОНАВЧИЙ ОРГАН КИЇВСЬКОЇ МІСЬКОЇ РАДИ
(КИЇВСЬКА МІСЬКА ДЕРЖАВНА АДМІНІСТРАЦІЯ)

ДЕПАРТАМЕНТ ЗЕМЕЛЬНИХ РЕСУРСІВ

вул. Хрещатик, 32-а, м. Київ, 01601, тел. (044) 279-58-72, ф. (044) 288-07-57,
КБУ" Контактний центр міста Києва"(044) 15-51, E-mail: dep@kievzem.kiev.ua Код ЄДРПОУ 26199097

30.03.2016 № 057052-5884
на № _____ від

Заступнику міського голови –
секретарю Київради
В.ПРОКОПІВУ

Шановний Володимире Володимировичу!

Департамент земельних ресурсів виконавчого органу Київської міської ради (Київської міської державної адміністрації) підготував проект рішення Київської міської ради „Про поновлення товариству з обмеженою відповідальністю "САЛОН МЕБЛІВ "РУСАНІВКА" договору оренди земельної ділянки для експлуатації та обслуговування збірно-розбірного металевого складу на просп. Возз'єднання, 21 у Дніпровському районі м. Києва та внесення змін до нього" (справа А-21568) та направляє для подальшого розгляду у відповідних комісіях Київської міської ради, відповідно до регламенту Київської міської ради, затвердженого рішенням Київради від 12.11.2014 № 351/351

З повагою
Директор департаменту О.Поліщук

КИЇВСЬКА МІСЬКА РАДА

VIII СКЛИКАННЯ

ПОСТІЙНА КОМІСІЯ З ПИТАНЬ МІСТОБУДУВАННЯ, АРХІТЕКТУРИ ТА ЗЕМЛЕКОРИСТУВАННЯ

01044, м. Київ, вул. Хрещатик, 36, к. 1007 *тел./факс (044) 202-73-09*

№ 08/281-1527с

Витяг з протоколу № 27
засідання постійної комісії Київської міської ради з питань
містобудування, архітектури та землекористування
від 24.11.2016

11.6.9. СЛУХАЛИ: Кадастрова справа **А-21568**
Розгляд проекту рішення «Про поновлення товариству з обмеженою відповідальністю «САЛОН МЕБЛІВ «РУСАНІВКА» договору оренди земельної ділянки для експлуатації та обслуговування збірно-розбірного металевого складу та службового гаража на просп. Возз'єднання, 21 у Дніпровському районі м. Києва та внесення змін до нього» **ПР-9416 від 30.03.2016**
(доручення заступника міського голови - секретаря Київської міської ради від 04.04.2016 №08/231-1612/ПР).

Проектом рішення передбачено: поновити на 15 років договір оренди земельної ділянки від 19.04.2000 №63-6-00002 площею 0,0577 га
та внести зміни до нього, а саме:
- слова «у Дарницькому районі м. Києва» замінити словами «у Дніпровському районі м. Києва».

УХВАЛИЛИ: ***1. Відкласти розгляд проекту рішення*** «Про поновлення товариству з обмеженою відповідальністю «САЛОН МЕБЛІВ «РУСАНІВКА» договору оренди земельної ділянки для експлуатації та обслуговування збірно-розбірного металевого складу та службового гаража на просп. Возз'єднання, 21 у Дніпровському районі м. Києва та внесення змін до нього».

2. Направити вищезазначений проект рішення разом з матеріалами кадастрової справи А-21568 на розгляд постійних комісій Київської міської ради з питань торгівлі, підприємництва та регуляторної політики та з питань транспорту, зв`язку та реклами.

3. Повернутись до розгляду цього питання після надання витягів з протоколів засідань постійних комісій Київської міської ради з питань торгівлі, підприємництва та регуляторної політики та з питань транспорту, зв`язку та реклами.

Рішення прийнято.

З протоколом вірно.

Голова комісії **О. Г. Міщенко**

Секретар комісії **І. Л. Картавий**

КИЇВСЬКА МІСЬКА РАДА

VIII СКЛИКАННЯ

постійна комісія з питань торгівлі, підприємництва та регуляторної політики

01044, м. Київ, вул. Хрещатик, 36 к..1021 *тел.:(044)202-70-09, 202-73-11, факс:202-70-53*

23.12.16 № 08/286-675

Голові постійної комісії
Київської міської ради з питань
містобудування, архітектури
та землекористування
Міщенку О.Г.

Шановний Олександре Григоровичу!

Надаємо Вам для врахування витяг з протоколу №31 від 21 грудня 2016 року засідання постійної комісії Київської міської ради з питань торгівлі, підприємництва та регуляторної політики

ПРИСУТНІ ДЕПУТАТИ:

Бродський О.Я. - голова постійної комісії
Овраменко О.В. - секретар постійної комісії
Попов Д.В. - заступник голови постійної комісії
Ярмоленко Ю.В. - заступник голови постійної комісії

ВІДСУТНІ:

Башлаков С.В. - заступник голови постійної комісії

ЗАПРОШЕНІ:

Томашевська М.О. - заступник директора Департаменту земельних ресурсів

ПОРЯДОК ДЕННИЙ:

4.8. Про розгляд проекту рішення Київської міської ради «Про поновлення ТОВ "Салон меблів "РУСАНІВКА" договору оренди земельної ділянки для експлуатації та обслуговування збірно-розбірного металевого складу та службового гаража на прсп. Возз'єднання, 21 у Дніпровському районі м. Києва та внесення змін до нього».

Кадастрова справа – А - 21568

(реєстраційний номер – 08/231- 1612/ПР від 04.04.2016)

Доповідач – Заступник директора Департаменту земельних ресурсів – Томашевська Марина Олександрівна

Питання 4.8.

СЛУХАЛИ: інформацію голови постійної комісії О. Бродського щодо розгляду проекту рішення Київської міської ради «Про поновлення ТОВ "Салон меблів "РУСАНІВКА" договору оренди земельної ділянки для експлуатації та обслуговування збірно-розбірного металевого складу та службового гаража на прсп. Возз'єднання, 21 у Дніпровському районі м. Києва та внесення змін до нього».**Кадастрова справа – А - 21568**
(реєстраційний номер – 08/231- 1612/ПР від 04.04.2016)

В обговоренні взяли участь: О.Бродський, Д.Попов, О.Овраменко, Ю.Ярмоленко, М.Томашевська

В результаті обговорення депутати вирішили підтримати цей проект рішення.

УХВАЛИЛИ:

1. Підтримати проект рішення Київської міської ради «Про поновлення ТОВ "Салон меблів "РУСАНІВКА" договору оренди земельної ділянки для експлуатації та обслуговування збірно-розбірного металевого складу та службового гаража на прсп. Возз'єднання, 21 у Дніпровському районі м. Києва та внесення змін до нього». **Кадастрова справа – А - 21568**

ГОЛОСУВАЛИ: ЗА– одноголосно, **Проти**–немає, **Утримались** – немає.

З оригіналом згідно
Голова постійної комісії О. Бродський

Антонюк 202-73-11

РОБОЧІ МАТЕРІАЛИ

Витяг з бази даних міського земельного кадастру від 22.09.2015р.

м. Київ, р-н Дніпровський

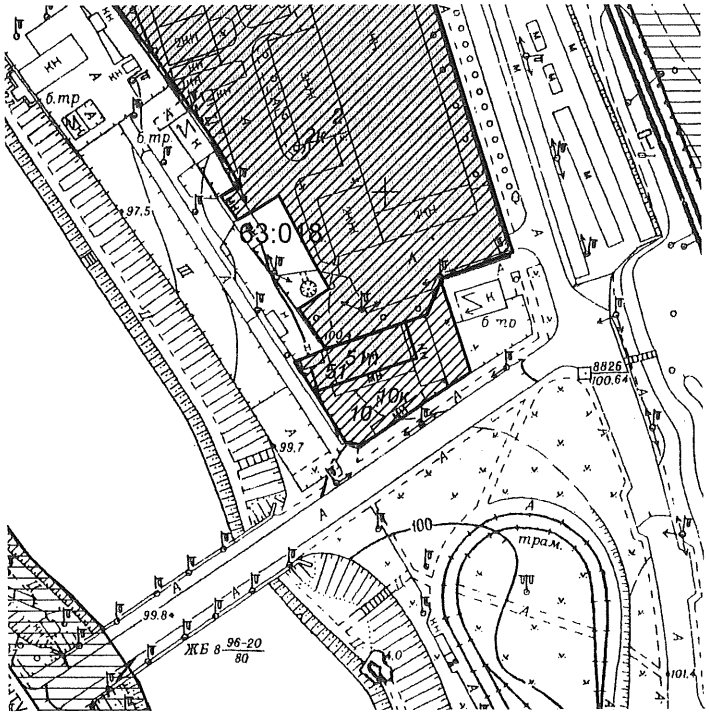

Масштаб 1:2000

**Черговий план м.Києва ведеться з 1995 року*

Замовлення № 16249

Справа **А-21568**

РЕЄСТР ЗЕМЕЛЬНИХ ДІЛЯНОК

Черговий план.

Код ділянки	Землекористувачі	Адреса ділянки	Опис ділянки	Вид права	Дата закінч. права
63:018:002	Відкрите акціонерне товариство "Русанівка"	просп. Возз'єднання, 21		Постійне користування	
63:018:010	Товариство з обмеженою відповідальністю "Норд"	просп. Возз'єднання, 19			
63:018:051	Закрите акціонерне товариство "Салон меблів-Русанівка"	просп. Возз'єднання, 21		Оренда на 15 років (термін дії скінчився)	19.04.2015

Ділянки, що знаходяться на стадії розробки оформлення прав.

Код ділянки	Землекористувачі	Адреса ділянки	Стадія	Дата закінч. стадії
63:018:002к	Відкрите акціонерне товариство "Русанівка"	просп. Возз'єднання, 21	Клопотання: Оренда на 1 рік (за умови подальшого викупу)	
63:018:010к	Товариство з обмеженою відповідальністю "Норд"	вул.Возз'єднання, 19	Клопотання: Оренда на 49 років	
63:018:010к	Товариство з обмеженою відповідальністю "Норд"	просп. Возз'єднання, 19	Клопотання: Постійне користування	
63:018:010к	Товариство з обмеженою відповідальністю "Норд"	просп. Возз'єднання, 19	Клопотання: Оренда на 10 років	
63:018:051п	Товариство з обмеженою відповідальністю "Салон меблів"Русанівка"	просп. Возз'єднання, 21	Проект: Оренда на 15 років	

Код земельної ділянки: **63:018:051п**

Площа: **0.0577 га**

Адреса земельної ділянки: **Дніпровський р-н. просп. Возз'єднання, 21**

Заявник: **ТОВ "Салон меблів"Русанівка"**

Вид та термін користування: **Проект: Оренда на 15 років**

Цільове призначення: **1, для експлуатації та обслуговування збірно-розбірного металевого складу**

Растри аерофотозйомки 2014р.

	Назва юридичної, фізичної особи Адреса ділянки	Площа	Цільове призначення Умови надання	Документи на ділянку, згода землекористувача, документи на майно, документи на будівництво (реконструкцію, реставрацію) реєстрація МБТІ, інша суттєва інформація
2 справи				
21568 новлення	Товариство з обмеженою відповідальністю "Салон меблів"Русанівка" на просп. Возз'єднання, 21 у Дніпровському районі м. Києва	0,0577 га	для експлуатації та обслуговування збірно-розбірного металевого складу та службового гаража (оренда 15 років)	Згідно пункту 5 рішення Київської міської ради від 20.05.1999 № 248/349 земельна ділянка була передана закритому акціонерному товариству "Салон меблів-Русанівка" в довгострокове користування на умовах оренди на 15 років для експлуатації та обслуговування збірно-розбірного металевого складу та службового гаража на просп. Возз'єднання, 21 у Дніпровському районі м. Києва. На земельній ділянці розміщено збірно-розбірний металевий склад та гараж (право власності не зареєстровано)

№ 23

081231-2641/пр
16.06.2016

КИЇВСЬКА МІСЬКА РАДА

І СЕСІЯ VIII СКЛИКАННЯ

РІШЕННЯ

_____№_____

Про поновлення товариству з обмеженою відповідальністю "ІНІЦІАТИВА ЛТД" договору оренди земельної ділянки для обслуговування та експлуатації відкритої автостоянки на вул. Космонавта Волкова, 26-а у Деснянському районі м. Києва

Київська міська рада
Департамент земельних ресурсів
Код земельної ділянки:
62:208:001

Проект рішення (екз.1)
ПР-10315
від 14.06.2016 до справи
А-17417
Заява ДЦ № 01038-000193787-014 від 13.11.2015
2 347015 003151

Відповідно до статей 9, 83, 93 Земельного кодексу України, статті 33 Закону України «Про оренду землі», Закону України «Про внесення змін до деяких законодавчих актів України щодо розмежування земель державної та комунальної власності», пункту 34 частини першої статті 26 Закону України «Про місцеве самоврядування в Україні» та враховуючи звернення товариства з обмеженою відповідальністю „ІНІЦІАТИВА ЛТД" від 27.01.2010 № КОП-0316, Київська міська рада

ВИРІШИЛА:

1. Поновити на 5 років договір оренди земельної ділянки від 09.04.2008 № 62-6-00485 площею 0,5800 га (кадастровий номер 8000000000:62:208:0001) в межах червоних ліній, укладений між Київською міською радою та товариством з обмеженою відповідальністю „ІНІЦІАТИВА ЛТД" для експлуатації та обслуговування відкритої автостоянки на вул. Космонавта Волкова, 26-а у Деснянському районі м. Києва (справа А-17417).

2. Встановити, що розмір річної орендної плати, визначеної в договорі оренди земельної ділянки від 09.04.2008 № 62-6-00485, підлягає приведенню у відповідність до норм законодавства.

3. Товариству з обмеженою відповідальністю „ІНІЦІАТИВА ЛТД":

3.1. У місячний термін надати до Департаменту земельних ресурсів виконавчого органу Київської міської ради (Київської міської державної адміністрації) документи визначені чинним законодавством, для укладання додаткової угоди про поновлення договору оренди земельної ділянки від 09.04.2008 № 62-6-00485.

3.2. Виконати вимоги, викладені у листі Департаменту земельних ресурсів виконавчого органу Київської міської ради (Київської міської державної адміністрації) від 29.03.2016 № 057041-5778.

3.3. Питання пайової участі та укладання з Департаментом економіки та інвестицій виконавчого органу Київської міської ради (Київської міської державної адміністрації) договору про пайову участь вирішувати в порядку та випадках, встановлених законодавством.

3.4. Земельну ділянку в межах червоних ліній використовувати з обмеженнями відповідно до вимог містобудівного законодавства.

4. Контроль за виконанням цього рішення покласти на постійну комісію Київської міської ради з питань містобудування, архітектури та землекористування.

Київський міський голова В. Кличко

ПОДАННЯ:

Директор Департаменту земельних ресурсів виконавчого органу Київської міської ради (Київської міської державної адміністрації) — О.Поліщук

Начальник управління аналітично-правової роботи Департаменту земельних ресурсів виконавчого органу Київської міської ради (Київської міської державної адміністрації) — А. Гавриш

ПОГОДЖЕНО:

Постійна комісія Київської міської ради з питань містобудування, архітектури та землекористування

Голова комісії — О.Міщенко

Секретар комісії — І.Картавий

Начальник управління правового забезпечення діяльності Київської міської ради — В.Слончак

ПОЯСНЮВАЛЬНА ЗАПИСКА

№ ПЗ-17351 від 05.04.2016

до проекту рішення Київської міської ради:

Про поновлення договору оренди земельної ділянки товариству з обмеженою відповідальністю "ІНІЦІАТИВА ЛТД" для експлуатації та обслуговування відкритої автостоянки на вул. Космонавта Волкова, 26-а у Деснянському районі м. Києва

До кадастрової справи
№ А-17417

2 347011 573511

1. Юридична особа:

Назва	***Товариство з обмеженою відповідальністю "Ініціатива ЛТД"***
Клопотання	***від 27.01.2010 № КОП-0316***
Згода (доручення) на проектування	***від 27.01.10 № 2573***

2. Відомості про земельну ділянку (кадастровий № 8000000000:62:208:0001)

Місце розташування (адреса)	***м. Київ, р-н Деснянський, вул. Космонавта Волкова, 26а***
Площа	***0,5800 га***
Вид та термін користування	***Право в процесі оформлення (Оренда на 5 років)***
Цільове призначення	***для експлуатації та обслуговування відкритої автостоянки***
Нормативна грошова оцінка (за попереднім розрахунком*)	***17 626 506 грн. 74 коп. відповідно витягу з технічної документації ПР-00882 від 05.04.2016***

*Наведені розрахунки нормативної грошової оцінки не є остаточними і будуть уточнені відповідно до вимог чинного законодавства при підготовці документу, що посвідчує право на землю.

3. Обґрунтування прийняття рішення

Відповідно до Земельного кодексу України та Порядку передачі (надання) земельних ділянок в користування або у власність в м. Києві, затвердженого рішенням Київради від 28.02.2013 №63/9120 (в редакції рішення Київради від 04.03.2015 №195/1060), Департаментом земельних ресурсів виконавчого органу Київської міської ради (Київської міської державної адміністрації) погоджено технічну документацію (висновок №05-6544 від 05.07.2010) та розроблено проект рішення Київської міської ради.

4. Мета прийняття рішення.

Метою прийняття рішення є забезпечення реалізації встановленого Земельним кодексом України права особи на оформлення права користування (власності) на землю.

5. Особливі характеристики ділянки.

Наявність будівель і споруд на ділянці:	***Вільна від капітальної забудови На земельній ділянці розташована відкрита автостоянка, яка належить ТОВ "ІНІЦІАТИВА ЛТД" (інформаційна довідка з Державного реєстру речових прав на нерухоме майно, що об'єкта нерухомого майна від 05.02.2016 № 52714682).***

Інші особливості : ***Земельна ділянка зареєстрована в Державному земельному кадастрі (витяг з Державного земельного кадастру про земельну ділянку від 22.12.2014 № НВ-8000146272014).***

6. Стан нормативно-правової бази у даній сфері правового регулювання.

Загальні засади та порядок передачі земельних ділянок у власність чи користування юридичним особам визначено Земельним кодексом України та Тимчасовим порядком передачі (надання) земельних ділянок у користування або у власність із земель комунальної власності в місті Києві, затвердженим рішенням Київради від 28.02.2013 №63/9120.

7. Фінансово-економічне обґрунтування.

Реалізація рішення не потребує додаткових витрат міського бюджету.

Відповідно до Податкового Кодексу України, Закону України "Про оренду землі" та рішення Київради від 22.12.2015 №61/61 "Про Бюджет м.Києва на 2016 рік" (дод.10) орієнтовний розмір орендної плати складатиме ***1 057 590 грн. 40 коп. (6%)***

8. Прогноз соціально-економічних та інших наслідків прийняття рішення.

Наслідками прийняття розробленого проекту рішення стане:
- реалізація зацікавленою особою своїх прав щодо використання земельної ділянки;

Доповідач: директор департаменту земельних ресурсів Поліщук О.Г.

Директор Департаменту
земельних ресурсів **Поліщук О.Г.**

Заступник міського голови – секретар Київської міської ради

Міщенку О.Г.
Слончаку В.В.

Прошу розглянути проект рішення від 16.06.2016 №08/231-2641/ПР в установленому порядку.

Дутці Л.Я.

Для контролю за проходженням та тиражування.

В.ПРОКОПІВ

"16" червня 2016 року
№ 08/231-2641/ПР

08/231-2641/ПР
16.06.2016

ВИКОНАВЧИЙ ОРГАН КИЇВСЬКОЇ МІСЬКОЇ РАДИ
(КИЇВСЬКА МІСЬКА ДЕРЖАВНА АДМІНІСТРАЦІЯ)

ДЕПАРТАМЕНТ ЗЕМЕЛЬНИХ РЕСУРСІВ

вул. Хрещатик, 32-а, м. Київ, 01601, тел. (044) 279-58-72, ф. (044) 288-07-57,
КБУ" Контактний центр міста Києва"(044) 15-51, E-mail: dep@kievzem.kiev.ua Код ЄДРПОУ 26199097

15.06.2016 № 057052-11749
на № _____від

Заступнику міського голови –
секретарю Київради
В.ПРОКОПІВУ

Шановний Володимире Володимировичу!

Департамент земельних ресурсів виконавчого органу Київської міської ради (Київської міської державної адміністрації) підготував проект рішення Київської міської ради „Про поновлення товариству з обмеженою відповідальністю "ІНІЦІАТИВА ЛТД" договору оренди земельної ділянки для експлуатації та обслуговування відкритої автостоянки на вул. Космонавта Волкова, 26-а у Деснянському районі м. Києва" (справа А-17417) та направляє для подальшого розгляду у відповідних комісіях Київської міської ради, відповідно до регламенту Київської міської ради, затвердженого рішенням Київради від 12.11.2014 № 351/351

З повагою
Директор департаменту О.Поліщук

КИЇВСЬКА МІСЬКА РАДА

VIII СКЛИКАННЯ

ПОСТІЙНА КОМІСІЯ З ПИТАНЬ МІСТОБУДУВАННЯ, АРХІТЕКТУРИ ТА ЗЕМЛЕКОРИСТУВАННЯ

01044, м. Київ, вул. Хрещатик, 36, к. 1007 *тел./факс (044) 202-73-09*

№ 08/281-1091к

Витяг з протоколу № 19
засідання постійної комісії Київської міської ради з питань
містобудування, архітектури та землекористування
від 13.09.2016

6.5.4. СЛУХАЛИ: Кадастрова справа **А-17417**
Проект рішення «Про поновлення товариству з обмеженою відповідальністю «ІНІЦІАТИВА ЛТД» договору оренди земельної ділянки для обслуговування та експлуатації відкритої автостоянки на вул. Космонавта Волкова, 26-а у Деснянському районі м. Києва»
(доручення КМР від 16.06.2016 №08/231-2641/ПР)
(ПР-10315 від 14.06.2016)
З урахуванням листа депутата Київської міської ради Меліхової Т. І. від 30.08.2016 вх. №08/14638 щодо розгляду звернення ТОВ «ІНІЦІАТИВА ЛТД» від 25.07.2016 №07/2016/02 стосовно визначення суми орендної плати за земельну ділянку.

Проектом рішення передбачено: поновити на 5 років договір оренди земельної ділянки від 09.04.2008 №62-6-00485 площею 0,5800 га, в межах червоних ліній.

УХВАЛИЛИ: ***1. Відкласти розгляд проекту рішення*** «Про поновлення товариству з обмеженою відповідальністю «ІНІЦІАТИВА ЛТД» договору оренди земельної ділянки для обслуговування та експлуатації відкритої автостоянки на вул. Космонавта Волкова, 26-а у Деснянському районі м. Києва».

2. Направити зазначений проект рішення з матеріалами кадастрової справи А-17417 на розгляд постійної комісії Київської міської ради з питань транспорту, зв'язку та реклами.

3. Повернутися до розгляду цього питання після надання витягу з протоколу засідання постійної комісії Київської міської ради з питань транспорту, зв'язку та реклами.

З протоколом вірно.

Голова комісії **О. Г. Міщенко**

Секретар комісії **І. Л. Картавий**

№ справи	Назва юридичної, фізичної особи та адреса ділянки	Площа	Цільове призначення, умови надання	Документи на ділянку, згода землекористувача, документи на майно, реєстрація МБТІ, інша суттєва інформація
А-17417	Товариство з обмеженою відповідальністю „ІНІЦІАТИВА ЛТД", Вул. Космонавта Волкова, 26-а у Деснянському районі м. Києва	0,5800 га	для експлуатації та обслуговування відкритої автостоянки, оренда на 5 років	Земельна ділянка вільна від капітальної забудови. На земельній ділянці розташована відкрита автостоянка, яка належить ТОВ „ІНІЦІАТИВА ЛТД" (інформаційна довідка з Державного реєстру речових прав на нерухоме майно, що об'єкта нерухомого майна від 05.02.2016 № 52714682). Ділянка впорядкована, заасфальтована, огороджена. Передбачено поновити на 3 роки договір оренди земельної ділянки від 09.04.2008 № 62-6-00485 укладений між Київською міською радою та товариством з обмеженою відповідальністю „ІНІЦІАТИВА ЛТД" на підставі рішення Київської міської ради від 22.08.2007 № 185/2019. На ділянці знаходиться відкрита автостоянка. Земельна ділянка зареєстрована в Державному земельному кадастрі (витяг з Державного земельного кадастру про земельну ділянку від 22.12.2014 № НВ-8000146272014).

Справа **А-17417**

Код земельної ділянки: **62:208:001**
Площа: **0.5800 га**
Адреса земельної ділянки: **Деснянський р-н. вул. Космонавта Волкова, 26а**
Заявник: **ТОВ "Ініціатива ЛТД"**
Вид та термін користування: **Право в процесі оформлення (Оренда на 5 років)**
Цільове призначення: **1, для експлуатації та обслуговування відкритої автостоянки**

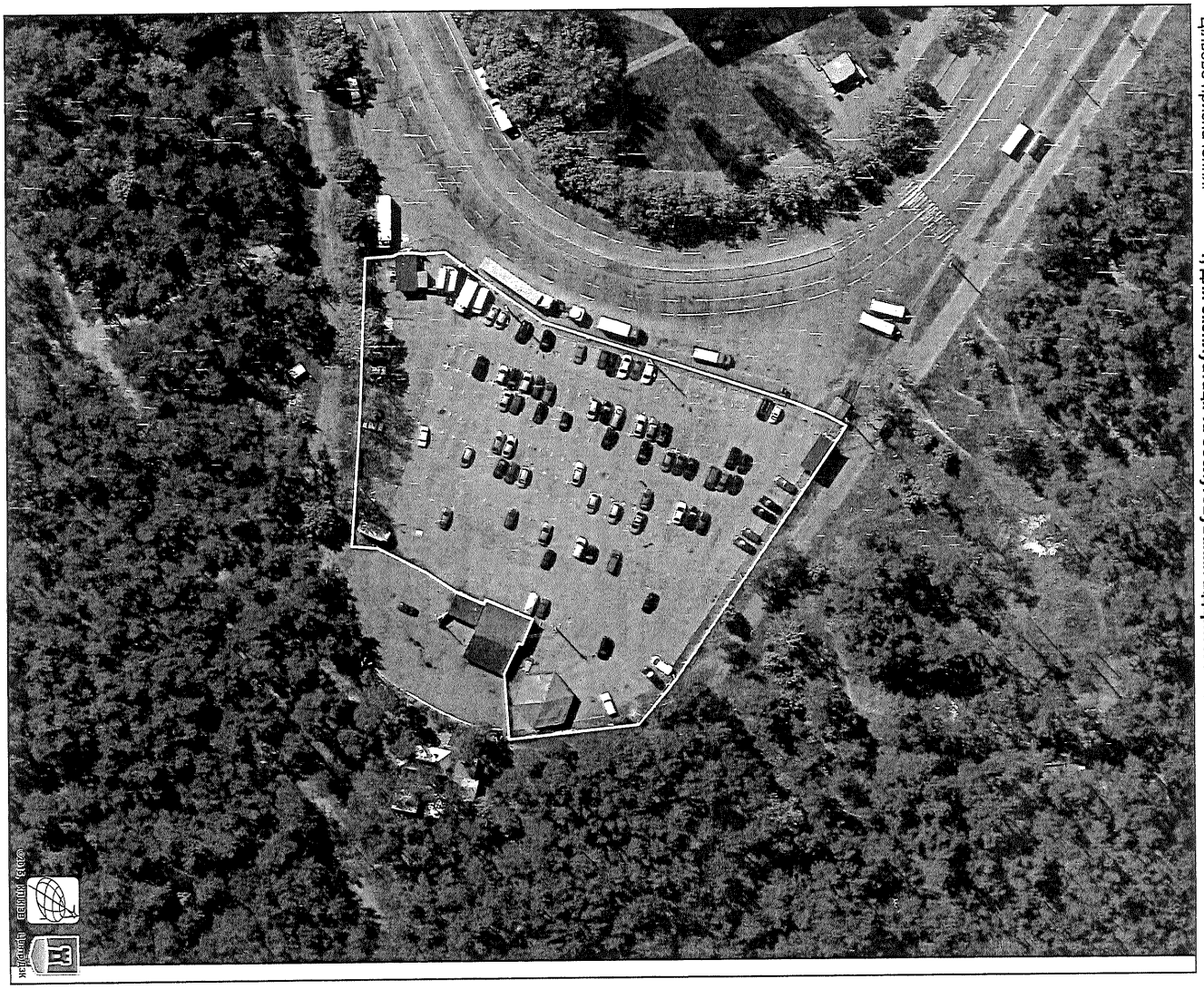

Растри аерофотозйомки 2014р.

РОБОЧІ МАТЕРІАЛИ

Витяг з бази даних міського земельного кадастру від 01.04.2016р.

м. Київ, р-н Деснянський

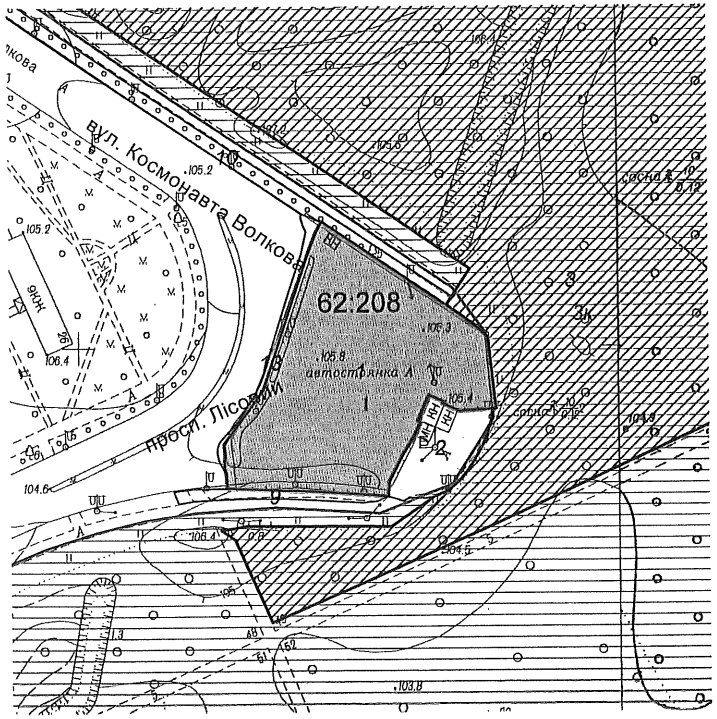

Масштаб 1:2000

**Черговий план м.Києва ведеться з 1995 року*

Замовлення № 5684

РЕЄСТР ЗЕМЕЛЬНИХ ДІЛЯНОК

Черговий план.

Код ділянки	Землекористувачі	Адреса ділянки	Опис ділянки	Вид права	Дата закінч. права
62:208:001	Товариство з обмеженою відповідальністю "Ініціатива ЛТД"	вул. Космонавта Волкова, 26а		Право в процесі оформлення (Оренда на 5 років)	
62:208:001	Товариство з обмеженою відповідальністю "Ініціатива ЛТД"	вул. Космонавта Волкова, 26а		Оренда на 2 роки (термін дії скінчився)	09.04.2010
62:208:002	Землі не надані у власність чи користування	просп. Лісовий			
62:208:003	Комунальне підприємство Дарницьке лісопаркове господарство	вул. Космонавта Волкова	ліс		
62:208:009	Комунальне підприємство по утриманню зелених насаджень Деснянського району м.Києва	просп. Лісовий	газон		
62:208:010	Комунальне підприємство по утриманню зелених насаджень Деснянського району м.Києва	вул. Космонавта Волкова	газон		
62:208:013	Землі не надані у власність чи користування	просп. Лісовий			

Ділянки, що знаходяться на стадії розробки оформлення прав.

Код ділянки	Землекористувачі	Адреса ділянки	Стадія	Дата закінч. стадії
62:208:003к	Комунальне підприємство "Дарницьке лісопаркове господарство"	Дніпровське лісництво, кв.№№33-39, 41-45, 48-58	Клопотання: Постійне користування	

№ 24

08/231-2324/ПР
24.05.2016

КИЇВСЬКА МІСЬКА РАДА

І СЕСІЯ VIII СКЛИКАННЯ

РІШЕННЯ

_____ №_____

Київська міська рада
Департамент земельних ресурсів
Код земельної ділянки:
78:129:025
78:129:031

Проект рішення (екз.1)
ПР-10037
від 19.05.2016 до справи
А-21336
2 347015 000372

Про поновлення товариству з обмеженою відповідальністю «Форум-А» договору оренди земельної ділянки для обслуговування та експлуатації відкритої автостоянки вантажних автомобілів на вул. Вербовій, 8 в Оболонському районі м. Києва

Відповідно до статей 9, 83, 93 Земельного кодексу України, статті 33 Закону України «Про оренду землі», Закону України «Про внесення змін до деяких законодавчих актів України щодо розмежування земель державної та комунальної власності», пункту 34 частини першої статті 26 Закону України «Про місцеве самоврядування в Україні» та враховуючи клопотання товариства з обмеженою відповідальністю «Форум-А» від 26.09.2011 № КОП-0473, Київська міська рада

ВИРІШИЛА:

1. Поновити на 10 років договір оренди земельної ділянки від 06.09.2001 № 78-6-00029 площею 0,3965 га (кадастровий номер 8000000000:78:129:0031), укладений між Київською міською радою та товариством з обмеженою відповідальністю «Форум-А» для обслуговування та експлуатації відкритої автостоянки вантажних автомобілів на вул. Вербовій, 8 в Оболонському районі м. Києва (справа № **А-21336**).

2. Встановити, що розмір річної орендної плати, визначеної в договорі оренди земельної ділянки від 06.09.2001 № 78-6-00029, підлягає приведенню у відповідність до норм законодавства.

3. Товариству з обмеженою відповідальністю «Форум-А»:

3.1. Виконати вимоги, викладені у листі Департаменту земельних ресурсів виконавчого органу Київської міської ради (Київської міської державної адміністрації) від 21.03.2016 № 057041-5181.

3.2. Питання пайової участі та укладення з Департаментом економіки та інвестицій виконавчого органу Київської міської ради (Київської міської державної адміністрації) договору про пайову участь вирішувати в порядку та випадках, встановлених законодавством.

3.3. У місячний термін надати до Департаменту земельних ресурсів виконавчого органу Київської міської ради (Київської міської державної адміністрації) документи, визначені чинним законодавством, необхідні для укладання додаткової угоди про поновлення договору оренди земельної ділянки від 06.09.2001 № 78-6-00029.

3.4. Земельну ділянку в межах червоних ліній використовувати з обмеженнями відповідно до вимог містобудівного законодавства.

4. Контроль за виконанням цього рішення покласти на постійну комісію Київської міської ради з питань містобудування, архітектури та землекористування.

Київський міський голова В. Кличко

ПОДАННЯ:

Директор Департаменту земельних ресурсів виконавчого органу Київської міської ради (Київської міської державної адміністрації) — О. Поліщук

Начальник управління аналітично-правової роботи Департаменту земельних ресурсів виконавчого органу Київської міської ради (Київської міської державної адміністрації) — А. Гавриш

ПОГОДЖЕНО:

Постійна комісія Київської міської ради з питань містобудування, архітектури та землекористування

Голова — О. Міщенко

Секретар — І. Картавий

Начальник управління правового забезпечення діяльності Київської міської ради — В. Слончак

Постійна комісія Київської міської ради з питань транспорту, зв'язку та реклами

Голова — О. Окопний

Секретар — А. Задерейко

ПОЯСНЮВАЛЬНА ЗАПИСКА

№ ПЗ-17213 від 30.03.2016

до проекту рішення Київської міської ради:

Про поновлення товариству з обмеженою відповідальністю "Форум-А" договору оренди земельної ділянки для обслуговування та експлуатації відкритої автостоянки вантажних автомобілів на вул. Вербовій, 8 в Оболонському районі м. Києва

До кадастрової справи
№ А-21336

2 347011 572132

1. Юридична особа:

Назва	***Товариство з обмеженою відповідальністю "Форум-А"***
Клопотання	***від 26.09.2011 № КОП-0473***
Згода (доручення) на проектування	***від 19.09.2011 № 46108***

2. Відомості про земельну ділянку (кадастровий № 8000000000:78:129:0031п)

Місце розташування (адреса)	***м. Київ, р-н Оболонський, вул. Вербова, 8***
Площа	***0,3965 га***
Вид та термін користування	***Оренда на 10 років***
Цільове призначення	***для обслуговування та експлуатації відкритої автостоянки вантажних автомобілів***
Нормативна грошова оцінка (за попереднім розрахунком*)	***6 206 367 грн. 07 коп. відповідно витягу з технічної документації ПР-00860 від 30.03.2016***

*Наведені розрахунки нормативної грошової оцінки не є остаточними і будуть уточнені відповідно до вимог чинного законодавства при підготовці документу, що посвідчує право на землю.

3. Обґрунтування прийняття рішення

Відповідно до статті 123 Земельного кодексу України, враховуючи витяг з Державного земельного кадастру про земельну ділянку від 06.10.2015 № НВ-8000218032015, Департаментом земельних ресурсів розроблено проект рішення Київської міської ради щодо передачі (надання) земельної ділянки без зміни її меж та цільового призначення без складання документації із землеустрою.

4. Мета прийняття рішення.

Метою прийняття рішення є забезпечення реалізації встановленого Земельним кодексом України права особи на оформлення права користування (власності) на землю.

5. Особливі характеристики ділянки.

Наявність будівель і споруд на ділянці:	***Вільна від капітальної забудови (на ділянці експлуатується відкрита автостоянка вантажного транспорту)***

Оператор Сулавська Ліра Анатоліївна

Інші особливості : ***Проектом рішення передбачається:***
- поновити на 10 років договір оренди земельної ділянки від 06.09.2001 № 78-6-00029, укладений на підставі рішення Київради від 30.09.1999 № 53/555;
- розмір річної орендної плати привести у відповідність до норм законодавства.
Строк договору оренди земельної ділянки закінчився 06.09.2011.
Відповідно до довідки ДПІ податковий борг з орендної плати за землю відсутній.
Земельна ділянка не відноситься до зеленої зони, частина земельної ділянки (площею 0,14 га) розміщена в червоних лініях вулиці.
Земельна ділянка комунальної власності територіальної громади міста Києва.
Відповідно до витягу з протоколу № 9 засідання постійної комісії Київради з питань містобудування, архітектури та землекористування від 23.04.2015 відхилено проект рішення "Про відмову ТОВ "Форму-А" в поновленні договору оренди земельної ділянки для обслуговування та експлуатації відкритої автостоянки вантажних автомобілів на вул. Вербовій, 8 в Оболонському районі м. Києва та надання дозволу на опрацювання можливості продажу земельної ділянки або продажу права її оренди на земельних торгах" та доручено Департаменту земельних ресурсів підготувати документи щодо поновлення договору оренди земельної ділянки та передати їх на розгляд засідання постійної комісії Київради з питань містобудування, архітектури та землекористування.

6. Стан нормативно-правової бази у даній сфері правового регулювання.

Загальні засади та порядок передачі земельних ділянок у власність чи користування юридичним особам визначено Земельним кодексом України та Тимчасовим порядком передачі (надання) земельних ділянок у користування або у власність із земель комунальної власності в місті Києві, затвердженим рішенням Київради від 28.02.2013 №63/9120.

7. Фінансово-економічне обґрунтування.

Реалізація рішення не потребує додаткових витрат міського бюджету.

Відповідно до Податкового Кодексу України, Закону України "Про оренду землі" та рішення Київради від 22.12.2015 №61/61 "Про Бюджет м.Києва на 2016 рік" (дод.10) орієнтовний розмір орендної плати складатиме ***186 191 грн. 01 коп. (3%)***

8. Прогноз соціально-економічних та інших наслідків прийняття рішення.

Наслідками прийняття розробленого проекту рішення стане:
- реалізація зацікавленою особою своїх прав щодо використання земельної ділянки;

Доповідач: директор департаменту земельних ресурсів Поліщук О.Г.

Директор Департаменту
земельних ресурсів **Поліщук О.Г.**

Заступник міського голови –
секретар Київської міської ради

Міщенку О.Г.
Окопному О.Ю.
Слончаку В.В.

Прошу розглянути проект рішення від 24.05.2016 №08/231-2324/ПР в установленому порядку.

Дутці Л.Я.

Для контролю за проходженням та тиражування.

Юнаковій С.М.

В.ПРОКОПІВ

"24" травня 2016 року
№ 08/231-2324/ПР

08/231-2324/ПР
24.05.2016

ВИКОНАВЧИЙ ОРГАН КИЇВСЬКОЇ МІСЬКОЇ РАДИ
(КИЇВСЬКА МІСЬКА ДЕРЖАВНА АДМІНІСТРАЦІЯ)

ДЕПАРТАМЕНТ ЗЕМЕЛЬНИХ РЕСУРСІВ

вул. Хрещатик, 32-а, м. Київ, 01601, тел. (044) 279-58-72, ф. (044) 288-07-57,
КБУ" Контактний центр міста Києва"(044) 15-51, E-mail: dep@kievzem.kiev.ua Код ЄДРПОУ 26199097

24.05.2016 № 057052-10053
на № _____від

Заступнику міського голови –
секретарю Київради
В. ПРОКОПІВУ

Шановний Володимире Володимировичу!

Департамент земельних ресурсів виконавчого органу Київської міської ради (Київської міської державної адміністрації) підготував проект рішення Київської міської ради "Про поновлення товариству з обмеженою відповідальністю "Форум-А" договору оренди земельної ділянки для обслуговування та експлуатації відкритої автостоянки вантажних автомобілів на вул. Вербовій, 8 в Оболонському районі м. Києва" (справа А-21336) та направляє для подальшого розгляду у відповідних комісіях Київської міської ради, відповідно до регламенту Київської міської ради, затвердженого рішенням Київради від 12.11.2014 № 351/351.

З повагою
Директор департаменту О. Поліщук

№ справи	Назва юридичної особи Адреса ділянки	Площа	Цільове призначення Умови надання	Документи на ділянку, згода землекористувача, документи на майно, документи на будівництво (реконструкцію, реставрацію) реєстрація МБТІ, інша суттєва інформація	Плата за землю
А-21336	ТОВ "Форум-А" вул. Вербова, 8 в Оболонському районі м.Києва	0,3965 га	для обслуговування та експлуатації відкритої автостоянки вантажних автомобілів Оренда на 10 років (поновлення)	Земельна ділянка вільна від забудови (на ділянці експлуатується відкрита автостоянка вантажного транспорту). Проектом рішення передбачається: - поновити на 10 років договір оренди земельної ділянки від 06.09.2001 №78-6-00029, укладений на підставі рішення Київради від 30.09.1999 №53/555; - розмір річної орендної плати привести у відповідність до норм законодавства. Строк договору оренди земельної ділянки закінчився 06.09.2011. Відповідно до довідки ДПІ податковий борг з орендної плати за землю відсутній. Земельна ділянка не відноситься до зеленої зони, частина земельної ділянки (площею 0,14 га) розміщена в червоних лініях вулиці. Земельна ділянка комунальної власності територіальної громади міста Києва. Відповідно до витягу з протоколу № 9 засідання постійної комісії Київради з питань містобудування, архітектури та землекористування від 23.04.2015 відхилено проект рішення «Про відмову ТОВ «Форму-А» в поновленні договору оренди земельної ділянки для обслуговування та експлуатації відкритої автостоянки вантажних автомобілів на вул. Вербовій, 8 в Оболонському районі м. Києва та надання дозволу на опрацювання можливості продажу земельної ділянки або продажу права її оренди на земельних торгах» та доручено Департаменту земельних ресурсів підготувати документи щодо поновлення договору оренди земельної ділянки та передати їх на розгляд засідання постійної комісії Київради з питань містобудування, архітектури та землекористування.	186 191,01 грн (3%)

Справа **А-21336**

Код земельної ділянки: **78:129:031п**
Площа: **0.3965 га**
Адреса земельної ділянки: **Оболонський р-н. вул. Вербова, 8**
Заявник: **ТОВ "Форум-А"**
Вид та термін користування: **Проект: Оренда на 10 років**
Цільове призначення: **1, для обслуговування та експлуатації відкритої автостоянки вантажного транспорту**

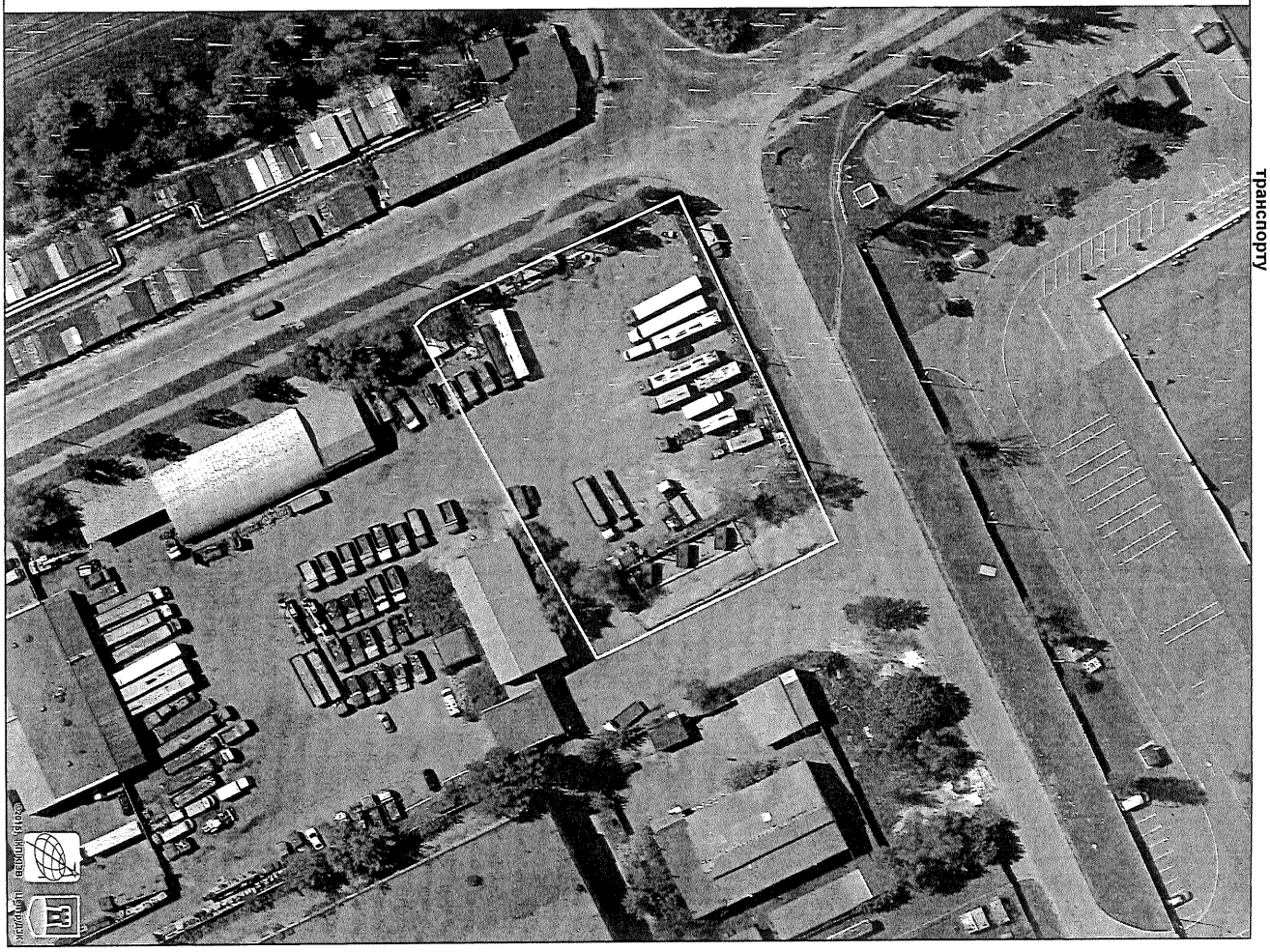

Растри аерофотозйомки 2014р.

РОБОЧІ МАТЕРІАЛИ

Витяг з бази даних міського земельного кадастру від 25.03.2016р.

м. Київ, р-н Оболонський

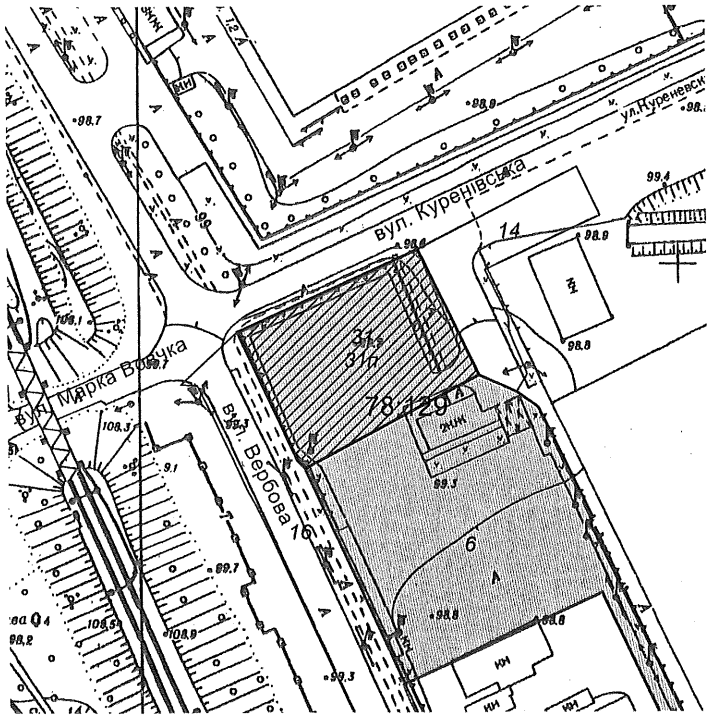

Масштаб 1:2000

**Черговий план м.Києва ведеться з 1995 року*

Замовлення № 5166

РЕЄСТР ЗЕМЕЛЬНИХ ДІЛЯНОК

Черговий план.

Код ділянки	Землекористувачі	Адреса ділянки	Опис ділянки	Вид права	Дата закінч. права
78:129:006	Закрите акціонерне товариство "Автобаза № 2"	вул. Вербова, 8		Оренда на 25 років	25.11.2029
78:129:014	Землі не надані у власність чи користування		Проїзд		
78:129:016	Землі не надані у власність чи користування		вул.Вербова		
78:129:031	ТОВ "Форум-А"	вул. Вербова, 8		Оренда на 10 років (термін дії скінчився)	06.09.2011

Ділянки, що знаходяться на стадії розробки оформлення прав.

Код ділянки	Землекористувачі	Адреса ділянки	Стадія	Дата закінч. стадії
78:129:031п	ТОВ "Форум-А"	вул. Вербова, 8	Проект: Оренда на 10 років	

08/231-422/пр
16.02.2017

№25

КИЇВСЬКА МІСЬКА РАДА

III СЕСІЯ VIII СКЛИКАННЯ

РІШЕННЯ

_____№_____

Про передачу земельної ділянки товариству з обмеженою відповідальністю «ІНВЕСТ-РЕГІОН» для експлуатації та обслуговування об'єктів транспортної інфраструктури (заїздів та виїздів на автозаправну станцію) на вул. Оранжерейній, 1 у Шевченківському районі м. Києва

Київська міська рада
Департамент земельних ресурсів
Код земельної ділянки:
91:058:0019

Проект рішення (екз.1)
ПР-12804
від 15.02.2017 до справи
Д-7545
Заява ДЦ № 030-000233326-014
від 27.01.2017
2 347015 028048

Відповідно до статей 9, 83, 93, 116, 120, 123, 124, 186 Земельного кодексу України, статті 31 Закону України «Про оренду землі», Закону України «Про внесення змін до деяких законодавчих актів України щодо розмежування земель державної та комунальної власності», пункту 34 частини першої статті 26 Закону України «Про місцеве самоврядування в Україні», розглянувши технічну документацію із землеустрою щодо встановлення (відновлення) меж земельної ділянки в натурі (на місцевості), Київська міська рада

ВИРІШИЛА:

1. Затвердити технічну документацію із землеустрою щодо встановлення (відновлення) меж земельної ділянки в натурі (на місцевості) товариству з обмеженою відповідальністю «ІНВЕСТ-РЕГІОН» для експлуатації та обслуговування об'єктів транспортної інфраструктури (заїздів-виїздів на автозаправну станцію) на вул. Оранжерейній, 1 у Шевченківському районі м. Києва (категорія земель – землі промисловості, транспорту, зв'язку, енергетики, оборони та іншого призначення, заява ДЦ від 27.01.2017 № 030-000233326-014, справа Д-7545).

2. Передати товариству з обмеженою відповідальністю «ІНВЕСТ-РЕГІОН», за умови виконання пункту 3 цього рішення, в оренду на 10 років земельну ділянку площею 0,0167 га (кадастровий номер 8000000000:91:058:0019, витяг з Державного земельного кадастру про земельну ділянку № НВ-8000245752015) для експлуатації та обслуговування об'єктів транспортної інфраструктури (заїздів-виїздів на автозаправну станцію) на вул. Оранжерейній, 1 у Шевченківському районі м. Києва із земель комунальної власності територіальної громади міста Києва.

3. Товариству з обмеженою відповідальністю «ІНВЕСТ-РЕГІОН»:

3.1. Виконувати обов'язки землекористувача відповідно до вимог статті 96 Земельного кодексу України.

3.2. У місячний термін надати до Департаменту земельних ресурсів виконавчого органу Київської міської ради (Київської міської державної адміністрації) документи, визначені чинним законодавством, необхідні для укладання договору оренди земельної ділянки.

3.3. Виконати вимоги, викладені в листі Департаменту містобудування та архітектури виконавчого органу Київської міської ради (Київської міської державної адміністрації) від 06.12.2016 № 11366/0/12-4/19-16.

3.4. Забезпечити вільний доступ для прокладання нових, ремонту та експлуатації існуючих інженерних мереж і споруд, розміщених у межах земельної ділянки.

3.5. Питання майнових відносин вирішувати в установленому порядку.

3.6. У разі необхідності проведення реконструкції чи нового будівництва питання оформлення дозвільної та проектно-кошторисної документації вирішувати в порядку, визначеному чинним законодавством України.

3.7. Питання пайової участі та укладення з Департаментом економіки та інвестицій виконавчого органу Київської міської ради (Київської міської державної адміністрації) договору про пайову участь вирішувати в порядку та випадках, встановлених законодавством.

4. Вважати припиненим договір оренди земельної ділянки від 05.12.2002 № 91-6-00059 площею 0,0167 га (кадастровий номер 8000000000:91:058:0019), укладений між Київською міською радою та товариством з обмеженою відповідальністю «Вейс» для експлуатації та обслуговування автозаправного комплексу на вул. Оранжерейній, 1 у Шевченківському районі м. Києва у зв'язку з закінченням строку договору оренди земельної ділянки, на який його було укладено.

5. Попередити землекористувача, що право користування земельною ділянкою може бути припинено відповідно до статей 141, 143 Земельного кодексу України.

6. Контроль за виконанням цього рішення покласти на постійну комісію Київської міської ради з питань містобудування, архітектури та землекористування.

Київський міський голова В.Кличко

ПОДАННЯ:

Директор Департаменту земельних ресурсів
виконавчого органу Київської міської ради
(Київської міської державної адміністрації) О.Поліщук

Начальник управління
аналітично-правової роботи
Департаменту земельних ресурсів
виконавчого органу Київської міської ради
(Київської міської державної адміністрації) А.Гавриш

ПОГОДЖЕНО:

Постійна комісія Київської міської ради
з питань містобудування, архітектури та
землекористування

Голова комісії О.Міщенко

Секретар комісії І.Картавий

Начальник управління
правового забезпечення діяльності
Київської міської ради В.Слончак

Постійна комісія Київської міської ради
з питань транспорту, зв'язку та реклами

Голова О. Окопний

Секретар А. Задерейко

ПОЯСНЮВАЛЬНА ЗАПИСКА

№ ПЗ-22974 від 10.02.2017

до проекту рішення Київської міської ради:

Про передачу земельної ділянки товариству з обмеженою відповідальністю «ІНВЕСТ-РЕГІОН» для експлуатації та обслуговування об'єктів транспортної інфраструктури (заїздів та виїздів на автозаправну станцію) на вул. Оранжерейній, 1 у Шевченківському районі м. Києва

До кадастрової справи
№ Д-7545

2 347015 329749

1. Юридична особа:

Назва	***Товариство з обмеженою відповідальністю "Інвест-Регіон"***
Клопотання	***від 12.01.2016 № К-26041***
Лист про використання права мовчазної згоди	***від 12.02.2016 № МЗ-0386***

2. Відомості про земельну ділянку (кадастровий № 8000000000:91:058:0019)

Місце розташування (адреса)	***м. Київ, р-н Шевченківський, вул. Оранжерейна, 1***
Площа	***0,0167 га***
Вид та термін користування	***Право в процесі оформлення (Оренда на 10 років)***
Вид використання	***для експлуатації та обслуговування об'єктів транспортної інфраструктури (заїздів та виїздів на автозаправну станцію)***
Нормативна грошова оцінка (за попереднім розрахунком*)	***226 454 грн. 14 коп. відповідно витягу з технічної документації ПР-01476 від 10.02.2017***

*Наведені розрахунки нормативної грошової оцінки не є остаточними і будуть уточнені відповідно до вимог чинного законодавства при підготовці документу, що посвідчує право на землю.

3. Обґрунтування прийняття рішення

На замовлення зацікавленої особи землевпорядною організацією розроблено проект землеустрою щодо відведення земельної ділянки, який згідно із ст. 123 Земельного кодексу України погоджено з відповідними органами, зокрема:

Відповідно до Земельного кодексу України та Порядку передачі (надання) земельних ділянок в користування або у власність в м. Києві, затвердженого рішенням Київради від 28.02.2013 №63/9120 (в редакції рішення Київради від 04.03.2015 №195/1060), Департаментом земельних ресурсів виконавчого органу Київської міської ради (Київської міської державної адміністрації) розроблено проект рішення Київської міської ради.

4. Мета прийняття рішення.

Метою прийняття рішення є забезпечення реалізації встановленого Земельним кодексом України права особи на оформлення права користування (власності) на землю.

5. Особливі характеристики ділянки.

Наявність будівель і споруд на ділянці:	***Вільна від капітальної забудови***

Інші особливості : ***Раніше земельна ділянка площею 0,0167 га (кадастровий номер 8000000000:91:058:0019) на вул. Оранжерейній, 1 рішення Київської міської ради від 11.07.2002 № 116/116 (зі змінами) була передана ТОВ "ВЕЙС" в оренду на 5 років для експлуатації та обслуговування автозаправного комплексу (договір оренди земельної ділянки від 05.12.2002 № 91-6-00059).***
Земельна ділянка відльна від капітальної забудови.
Ділянка є суміжно до земельної ділянки площею 0,0491 га (кадастровий номер 8000000000:91:058:0015) на вул. Оранжерейній, 1, яка на підставі договору купівлі-продажу земельної ділянки від 18.07.2007 належить ТОВ "ІНВЕСТ-РЕГІОН".
ДПТ на вказану територію відсутній. Земельна ділянка розташована поза межами зелених зон міста Києва. По Генплану - комунально-складські та інженерного обладнання.

6. Стан нормативно-правової бази у даній сфері правового регулювання.

Загальні засади та порядок передачі земельних ділянок у власність чи користування юридичним особам визначено Земельним кодексом України та Тимчасовим порядком передачі (надання) земельних ділянок у користування або у власність із земель комунальної власності в місті Києві, затвердженим рішенням Київради від 28.02.2013 №63/9120.

Рішення про передачу (надання) земельної ділянки може бути прийнято Київською міською радою з урахуванням вимог пункту 3 статті 24 Закону України "Про регулювання містобудівної діяльності".

7. Фінансово-економічне обґрунтування.

Реалізація рішення не потребує додаткових витрат міського бюджету.

Відповідно до Податкового Кодексу України, Закону України "Про оренду землі" та рішення Київради від 22.12.2015 №61/61 "Про Бюджет м.Києва на 2016 рік" (дод.10) орієнтовний розмір орендної плати складатиме ***18 116 грн. 33 коп. (8%)***

8. Прогноз соціально-економічних та інших наслідків прийняття рішення.

Наслідками прийняття розробленого проекту рішення стане:
- реалізація зацікавленою особою своїх прав щодо використання земельної ділянки;

Доповідач: директор Департаменту земельних ресурсів Поліщук О.Г.

Директор Департаменту
земельних ресурсів **Поліщук О.Г.**

Київський міський голова

Міщенку О.Г.
Окопному О.Ю.
Слончаку В.В.

Прошу розглянути проект рішення від 16.02.2017 № 08/231-422/ПР в установленому порядку.

Дутці Л.Я.

Для контролю за проходженням та тиражування.

Спасибку О.В. – до відома
Сагайдаку І.В. – до відома
Юнаковій С.М.

В.КЛИЧКО

"16" лютого 2017 року
№ 08/231 – 422/ПР

08/231-422/ПР
16.02.2017

ВИКОНАВЧИЙ ОРГАН КИЇВСЬКОЇ МІСЬКОЇ РАДИ
(КИЇВСЬКА МІСЬКА ДЕРЖАВНА АДМІНІСТРАЦІЯ)

ДЕПАРТАМЕНТ ЗЕМЕЛЬНИХ РЕСУРСІВ

вул. Хрещатик, 32-а, м. Київ, 01601, тел. (044) 279-58-72, ф. (044) 288-07-57,
КБУ" Контактний центр міста Києва"(044) 15-51, E-mail: dzr@kievcity.gov.ua Код ЄДРПОУ 26199097

15.02.2017 № 057052-2684
на № _____від

Заступнику міського голови –
секретарю Київради
В. ПРОКОПІВУ

Шановний Володимире Володимировичу!

Департамент земельних ресурсів виконавчого органу Київської міської ради (Київської міської державної адміністрації) підготував проект рішення Київської міської ради «Про передачу земельної ділянки товариству з обмеженою відповідальністю «ІНВЕСТ-РЕГІОН» для експлуатації та обслуговування об'єктів транспортної інфраструктури (заїздів та виїздів на автозаправну станцію) на вул. Оранжерейній, 1 у Шевченківському районі м. Києва» (справа Д-7545) та направляє для подальшого розгляду у відповідних комісіях Київської міської ради, відповідно до регламенту Київської міської ради, затвердженого рішенням Київради від 07.07.2016 № 579/579.

З повагою
Директор О. Поліщук

№ справи	Назва юридичної, фізичної особи Адреса ділянки	Площа	Цільове призначення Умови надання	Документи на ділянку, згода землекористувача, документи на майно, документи на будівництво (реконструкцію, реставрацію) реєстрація МБТІ, інша суттєва інформація
Д-7545	Товариство з обмеженою відповідальністю "ІНВЕСТ-РЕГІОН", вул. Обсерваторна, 1 у Шевченківському районі	0,0167 га	для експлуатації та обслуговування об'єктів транспортної інфраструктури (заїздів та виїздів на автозаправну станцію) оренда на 10 років	Раніше земельна ділянка площею 0,0167 га (кадастровий номер 8000000000:91:058:0019) на вул. Оранжерейній, 1 рішення Київської міської ради від 11.07.2002 № 116/116 (зі змінами) була передана ТОВ "ВЕЙС" в оренду на 5 років для експлуатації та обслуговування автозаправного комплексу (договір оренди земельної ділянки від 05.12.2002 № 91-6-00059). Земельна ділянка відільна від капітальної забудови. Ділянка є суміжно до земельної ділянки площею 0,0491 га (кадастровий номер 8000000000:91:058:0015) на вул. Оранжерейній, 1, яка на підставі договору купівлі-продажу земельної ділянки від 18.07.2007 належить ТОВ "ІНВЕСТ-РЕГІОН". ДПТ на вказану територію відсутній. Земельна ділянка розташована поза межами зелених зон міста Києва. По Генплану - комунально-складські та інженерного обладнання.

РОБОЧІ МАТЕРІАЛИ

Витяг з бази даних міського земельного кадастру від 09.02.2017р.

м. Київ, р-н Шевченківський

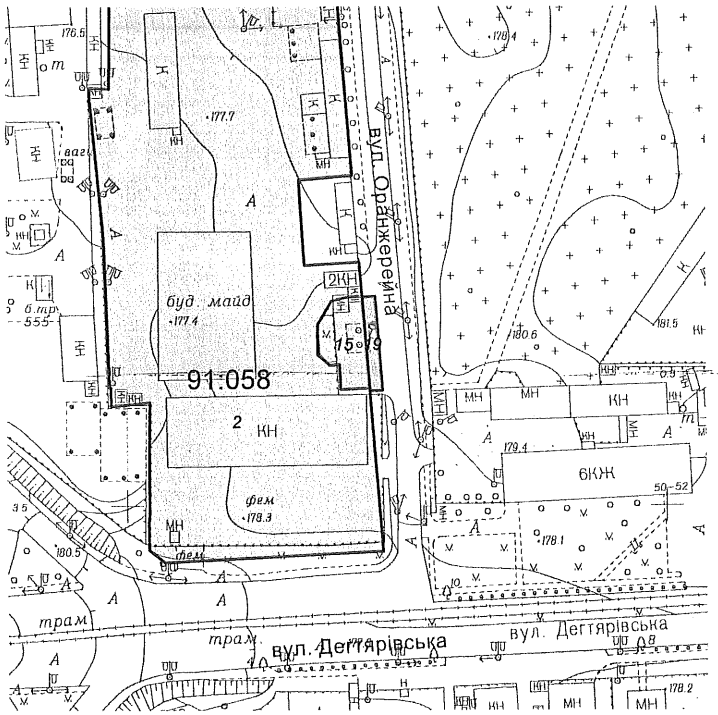

Масштаб 1:2000

**Черговий план м.Києва ведеться з 1995 року*

Замовлення № 2365

Витяг з бази даних міського земельного кадастру станом на 09.02.2017р - стор.№2

РЕЄСТР ЗЕМЕЛЬНИХ ДІЛЯНОК

Черговий план.

Код ділянки	Землекористувачі	Адреса ділянки	Опис ділянки	Площа (кв.м.)	Вид права	Дата закінч. права
91:058:0002	Відкрите акціонерне товариство "АК-ТРАНС"	вул. Оранжерейна, 1		24914.87	Власність	
91:058:0015	Товариство з обмеженою відповідальністю "Інвест-Регіон"	вул. Оранжерейна, 1		491.21	Власність	
91:058:0019	Товариство з обмеженою відповідальністю "Вейс"	вул. Оранжерейна, 1		167.09	Оренда на 5 років (термін дії скінчився)	05.12.2007
91:058:0019	Товариство з обмеженою відповідальністю "Інвест-Регіон"	вул. Оранжерейна, 1		167.09	Право в процесі оформлення (Оренда на 10 років)	

виготовлено КП КІЗВ

Справа **Д-7545**

Код земельної ділянки: **91:058:0019**
Площа: **0.0167 га**
Адреса земельної ділянки: **Шевченківський р-н. вул. Оранжерейна, 1**
Заявник: **ТОВ "Інвест-Регіон"**
Вид та термін користування: **Право в процесі оформлення (Оренда на 10 років)**
Цільове призначення: **1, для експлуатації та обслуговування об'єктів транспортної інфраструктури (заїздів та виїздів на автозаправну станцію)**

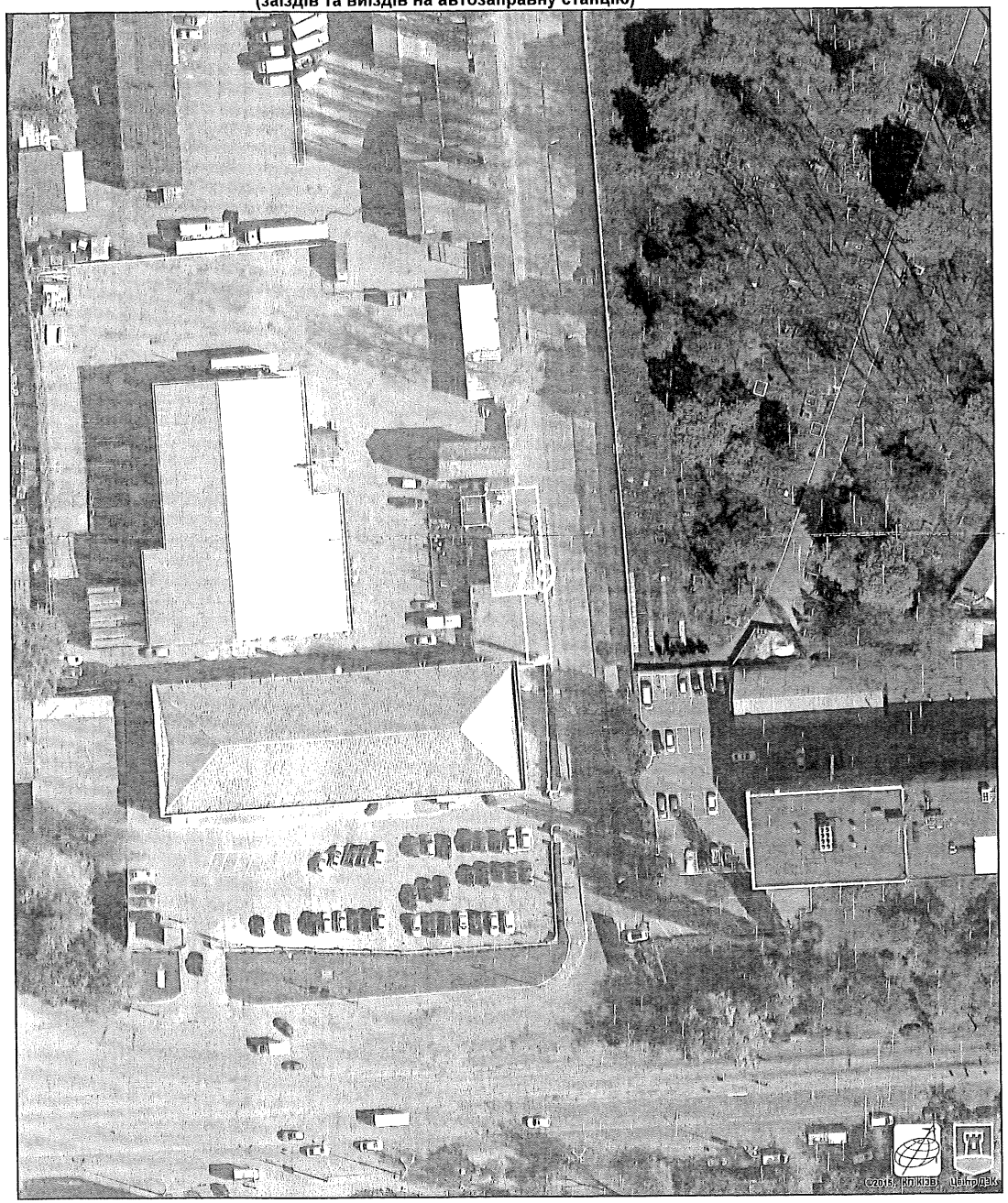

Растри аерофотозйомки 2014р

№ 26

08/231-363/ПР
07.02.2017

КИЇВСЬКА МІСЬКА РАДА

III СЕСІЯ VIII СКЛИКАННЯ

РІШЕННЯ

_____№_____

Про передачу товариству з обмеженою відповідальністю "ІНВЕСТ-РЕГІОН" земельних ділянок для експлуатації та обслуговування об'єктів транспортної інфраструктури (заїздів та виїздів на автозаправну станцію) на просп. Броварському, 105 у Деснянському районі м. Києва

Київська міська рада
Департамент земельних ресурсів
Код земельної ділянки:
62:308:0002
62:308:0003

Проект рішення (екз.1)
ПР-12765
від 07.02.2017 до справи
Д-7560
Заява ДЦ № 01020-000230632-014 від 29.12.2016
2 347015 027652

Відповідно до статей 9, 83, 93, 116, 123, 124, 186 Земельного кодексу України, статті 31 Закону України «Про оренду землі», Закону України „Про внесення змін до деяких законодавчих актів України щодо розмежування земель державної та комунальної власності", пункту 34 частини першої статті 26 Закону України „Про місцеве самоврядування в Україні" та розглянувши технічну документацію із землеустрою щодо встановлення (відновлення) меж земельних ділянок в натурі (на місцевості), Київська міська рада

ВИРІШИЛА:

1. Затвердити технічну документацію із землеустрою щодо встановлення (відновлення) меж земельних ділянок в натурі (на місцевості) товариству з обмеженою відповідальністю "ІНВЕСТ-РЕГІОН" для експлуатації та обслуговування об'єктів транспортної інфраструктури (заїздів та виїздів на автозаправну станцію) на просп. Броварському, 105 у Деснянському районі м. Києва (категорія земель – землі промисловості, транспорту, зв'язку, енергетики, оборони та іншого призначення, справа Д-7560, заява ДЦ від 29.12.2016 № 01020-000230632-014).

2. Передати товариству з обмеженою відповідальністю "ІНВЕСТ-РЕГІОН", за умови виконання пункту 3 цього рішення, в оренду на 5 років земельні ділянки, в межах червоних ліній, площею 0,0402 га (кадастровий номер 8000000000:62:308:0003, витяг з Державного земельного кадастру про земельну ділянку № НВ-8000245712015) та площею 0,0536 га (кадастровий номер 8000000000:62:308:0002, витяг з Державного земельного кадастру про земельну ділянку № НВ-8000245662015) для експлуатації та обслуговування об'єктів транспортної інфраструктури (заїздів та виїздів на автозаправну станцію) на просп. Броварському, 105 у Деснянському районі м. Києва із земель комунальної власності територіальної громади міста Києва.

3. Товариству з обмеженою відповідальністю "ІНВЕСТ-РЕГІОН":

3.1. Виконувати обов'язки землекористувача відповідно до вимог статті 96 Земельного кодексу України.

3.2. У місячний термін надати до Департаменту земельних ресурсів виконавчого органу Київської міської ради (Київської міської державної адміністрації) документи, визначені чинним законодавством, для укладання договору оренди земельних ділянок.

3.3. Забезпечити вільний доступ для прокладання нових, ремонту та експлуатації існуючих інженерних мереж і споруд, розміщених у межах земельних ділянок.

3.4. Виконувати вимоги, викладені у листі Департаменту містобудування та архітектури від 09.09.2016 №№ 9013/0/12-4/19-16, 8995/0/12-4/19-16 .

3.5. Питання пайової участі та укладення з Департаментом економіки та інвестицій виконавчого органу Київської міської ради (Київської міської державної адміністрації) договору про пайову участь вирішувати в порядку та випадках, встановлених законодавством.

3.6. Питання майнових відносин вирішувати в установленному порядку.

3.7. У разі необхідності проведення реконструкції чи нового будівництва питання оформлення дозвільної та проектно-кошторисної документації вирішувати в порядку, визначеному чинним законодавством України.

3.8. Земельні ділянки в межах червоних ліній використовувати з обмеженнями відповідно до вимог містобудівного законодавства.

4. Вважати припиненим договір оренди земельних ділянок від 24.01.2003 № 62-6-00049 площею 0,0402 га (кадастровий номер 8000000000:62:308:0003) та площею 0,0536 га (кадастровий номер 8000000000:62:308:0002), укладений між Київською міською радою та товариством з обмеженою відповідальністю „КЛО" для будівництва, експлуатації та обслуговування автозаправної станції у зв'язку з закінченням строку договору оренди земельних ділянок, на який його було укладено.

5. Попередити землекористувача, що використання землі не за цільовим призначенням тягне за собою припинення права користування нею відповідно до вимог статей 141,143 Земельного кодексу України.

6. Контроль за виконанням цього рішення покласти на постійну комісію Київської міської ради з питань містобудування, архітектури та землекористування.

Київський міський голова В. Кличко

ПОДАННЯ:

Директор Департаменту земельних ресурсів виконавчого органу Київської міської ради (Київської міської державної адміністрації) — О.Поліщук

Начальник управління аналітично-правової роботи Департаменту земельних ресурсів виконавчого органу Київської міської ради (Київської міської державної адміністрації) — А. Гавриш

ПОГОДЖЕНО:

Постійна комісія Київської міської ради з питань містобудування, архітектури та землекористування

Голова комісії — О.Міщенко

Секретар комісії — І.Картавий

Начальник управління правового забезпечення діяльності Київської міської ради — В.Слончак

Постійна комісія Київської міської ради з питань транспорту, зв'язку та реклами

Голова — О. Окопний

Секретар — А. Задерейко

ПОЯСНЮВАЛЬНА ЗАПИСКА

№ ПЗ-21778 від 13.12.2016

До кадастрової справи **№ Д-7560**

2 347015 317784

до проекту рішення Київської міської ради:

Про передачу товариству з обмеженою відповідальністю "ІНВЕСТ-РЕГІОН" земельних ділянок для експлуатації та обслуговування об'єктів транспортної інфраструктури (заїздів та виїздів на автозаправну станцію) на просп. Броварському, 105 у Деснянському районі м. Києва

1. Юридична особа:

Назва	***Товариство з обмеженою відповідальністю "Інвест-Регіон"***
Клопотання	***від 12.01.2016 № К-26040***
Лист про використання права мовчазної згоди	***від 02.03.2016 № МЗ-0379***

2. Відомості про земельні ділянки (кадастрові №№ 8000000000:62:308:0002; 8000000000:62:308:0003)

Місце розташування (адреса)	***м. Київ, р-н Деснянський, просп. Броварський, 105***
Площа	***0,05 га| 0,04 га***
Вид та термін користування	***Право в процесі оформлення (Оренда на 10 років)***
Цільове призначення	***для експлуатації та обслуговування об'єктів транспортної інфраструктури (заїздів та виїздів на автозаправну станцію)***
Нормативна грошова оцінка (за попереднім розрахунком*)	***1 743 664 грн. 90 коп. відповідно витягу з технічної документації ПР-01368 від 12.12.2016| ПР-01369 від 12.12.2016***

*Наведені розрахунки нормативної грошової оцінки не є остаточними і будуть уточнені відповідно до вимог чинного законодавства при підготовці документу, що посвідчує право на землю.

3. Обґрунтування прийняття рішення

На замовлення зацікавленої особи землевпорядною організацією розроблено технічну документацію із землеустрою щодо встановлення меж земельної ділянки в натурі (на місцевості), яка згідно із положеннями законодавства та Порядку передачі (надання) земельних ділянок в користування або у власність в м. Києві, затвердженого рішенням Київради від 28.02.2013 №63/9120, не підлягає погодженню в порядку, який передбачений для проектів відведення земельних ділянок.

Відповідно до Земельного кодексу України та Порядку передачі (надання) земельних ділянок в користування або у власність в м. Києві, затвердженого рішенням Київради від 28.02.2013 №63/9120 (в редакції рішення Київради від 04.03.2015 №195/1060), Департаментом земельних ресурсів виконавчого органу Київської міської ради (Київської міської державної адміністрації) погоджено технічну документацію (висновок № від) та розроблено проект рішення Київської міської ради.

4. Мета прийняття рішення.

Метою прийняття рішення є забезпечення реалізації встановленого Земельним кодексом України права особи на оформлення права користування (власності) на землю.

5. Особливі характеристики ділянки.

Наявність будівель і споруд на ділянці:	***Вільна від капітальної забудови -знаходяться заїзд та виїзд на автозаправну станцію з комплексом сервісного обслуговування, що перебуває у приватній власності ТОВ "ІНВЕСТ-РЕГІОН" на підставі свідоцтва про право власності від 31.07.2007 №383369.***
Інші особливості :	***Відповідно до Генерального плану міста, затвердженого рішенням Київради від 28.03.2002 № 370/1804, територія за функціональним призначенням належить до території вулиць та доріг.***

6. Стан нормативно-правової бази у даній сфері правового регулювання.

Загальні засади та порядок передачі земельних ділянок у власність чи користування юридичним особам визначено Земельним кодексом України та Тимчасовим порядком передачі (надання) земельних ділянок у користування або у власність із земель комунальної власності в місті Києві, затвердженим рішенням Київради від 28.02.2013 №63/9120.

Рішення про передачу (надання) земельної ділянки може бути прийнято Київською міською радою з урахуванням вимог пункту 3 статті 24 Закону України "Про регулювання містобудівної діяльності".

7. Фінансово-економічне обґрунтування.

Реалізація рішення не потребує додаткових витрат міського бюджету.

Відповідно до Податкового Кодексу України, Закону України "Про оренду землі" та рішення Київради від 22.12.2015 №61/61 "Про Бюджет м.Києва на 2016 рік" (дод.10) орієнтовний розмір орендної плати складатиме ***139 493 грн. 20 коп. (8%; 8%)***

8. Прогноз соціально-економічних та інших наслідків прийняття рішення.

Наслідками прийняття розробленого проекту рішення стане:
- реалізація зацікавленою особою своїх прав щодо використання земельної ділянки;

Доповідач: директор департаменту земельних ресурсів Поліщук О.Г.

Директор Департаменту
земельних ресурсів **Поліщук О.Г.**

Заступник міського голови – секретар Київської міської ради

Міщенку О.Г.
Окопному О.Ю.
Слончаку В.В.

Прошу розглянути проект рішення від 07.02.2017 №08/231-363/ПР в установленому порядку.

Дутці Л.Я.

Для контролю за проходженням та тиражування.

Спасибку О.В. - до відома
Сагайдаку І.В. - до відома
Юнаковій С.М.

В.ПРОКОПІВ

"07" лютого 2017 року
№ 08/231 - 363/ПР

08/231-363/08
07.02.2017

ВИКОНАВЧИЙ ОРГАН КИЇВСЬКОЇ МІСЬКОЇ РАДИ
(КИЇВСЬКА МІСЬКА ДЕРЖАВНА АДМІНІСТРАЦІЯ)

ДЕПАРТАМЕНТ ЗЕМЕЛЬНИХ РЕСУРСІВ

вул. Хрещатик, 32-а, м. Київ, 01601, тел. (044) 279-58-72, ф. (044) 288-07-57,
КБУ" Контактний центр міста Києва"(044) 15-51, E-mail: dep@kievzem.kiev.ua Код ЄДРПОУ 26199097

07.02.2017 № 057052-2084
на № _____від

Заступнику міського голови –
секретарю Київради
В.ПРОКОПІВУ

Шановний Володимире Володимировичу!

Департамент земельних ресурсів виконавчого органу Київської міської ради (Київської міської державної адміністрації) підготував проект рішення Київської міської ради „Про передачу товариству з обмеженою відповідальністю "ІНВЕСТ-РЕГІОН" земельних ділянок для експлуатації та обслуговування об'єктів транспортної інфраструктури (заїздів та виїздів на автозаправну станцію) на просп. Броварському, 105 у Деснянському районі м. Києва" (справа Д-7560) та направляє для подальшого розгляду у відповідних комісіях Київської міської ради, відповідно до регламенту Київської міської ради, затвердженого рішенням Київради від 07.07.2016 № 579/579.

З повагою
Директор департаменту О.Поліщук

№ клопотання	Назва юридичної, фізичної особи та адреса ділянки	Площа	Цільове призначення, умови надання	Документи на ділянку, згода землекористувача, документи на майно, реєстрація МБТІ, інша суттєва інформація
Д-7560	Товариство з обмеженою відповідальністю "Інвест-Регіон" просп. Броварський, 105 у Деснянському районі м.Києва	0,0402 га 0,0536 га	для експлуатації та обслуговування об'єктів транспортної інфраструктури (заїздів та виїздів на автозаправну станцію), оренда на 5 років	Земельні ділянки вільні від капітальної забудови. На земельних ділянках знаходяться заїзди та виїзди на автозаправну станцію з комплексом сервісного обслуговування, що перебуває у приватній власності ТОВ "ІНВЕСТ-РЕГІОН" на підставі свідоцтва про право власності від 31.07.2007 №383369. Земельні ділянки зареєстровані в Державному земельному кадастрі (витяги з Державного земельного кадастру про земельні ділянки № НВ-8000245712015 та № НВ-8000245662015). Відводяться із земель комунальної власності територіальної громади міста Києва. Ділянки розташовані в межах червоних ліній. Відповідно до Генерального плану м.Києва [illegible]

Справа **Д-7560**

Код земельної ділянки:	**62:308:0002, 62:308:0003**
Площа:	**0,0938 га**
Адреса земельної ділянки:	**Деснянський р-н. просп. Броварський, 105**
Заявник:	**ТОВ "Інвест-Регіон"**
Вид та термін користування:	**Право в процесі оформлення (Оренда на 10 років)**
Цільове призначення:	**1.14.2, для експлуатації та обслуговування об'єктів транспортної інфраструктури (заїздів та виїздів на автозаправну станцію)**

Растри аерофотозйомки 2014р.

РОБОЧІ МАТЕРІАЛИ

Витяг з бази даних міського земельного кадастру від 10.01.2017р.

м. Київ, р-н Деснянський

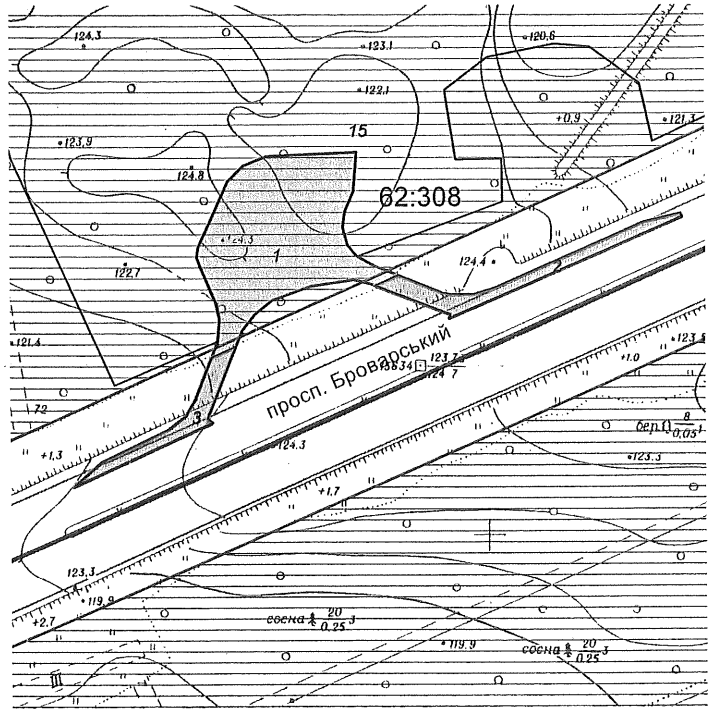

Масштаб 1:2000

**Черговий план м.Києва ведеться з 1995 року*

Замовлення № 144

РЕЄСТР ЗЕМЕЛЬНИХ ДІЛЯНОК

Черговий план.

Код ділянки	Землекористувачі	Адреса ділянки	Опис ділянки	Площа (кв.м.)	Вид права	Дата закінч. права
62:308:0001	Товариство з обмеженою відповідальністю "Інвест-Регіон"	просп. Броварський		2898,78	Власність	
62:308:0002	Товариство з обмеженою відповідальністю "Інвест-Регіон"	просп. Броварський, 105		536,28	Право в процесі оформлення (Оренда на 10 років)	
62:308:0002	Товариство з обмеженою відповідальністю "КЛО"	просп. Броварський		536,28	Оренда на 5 років (термін дії скінчився)	24.01.2008
62:308:0003	Товариство з обмеженою відповідальністю "Інвест-Регіон"	просп. Броварський, 105		401,83	Право в процесі оформлення (Оренда на 10 років)	
62:308:0003	Товариство з обмеженою відповідальністю "КЛО"	просп. Броварський		401,83	Оренда на 5 років (термін дії скінчився)	24.01.2008
62:308:0015	Комунальне підприємство "Дарницьке лісопаркове господарство"	в межах Броварського, Білодібровного та Дніпровського лісництв		303316,67		

08/231-362/ПР
07.02.2017

№ 27

КИЇВСЬКА МІСЬКА РАДА

III сесія VIII скликання

РІШЕННЯ

_____№_____

Про передачу земельної ділянки товариству з обмеженою відповідальністю «ІНВЕСТ-РЕГІОН» для експлуатації та обслуговування автозаправної станції на вул. Мельниченка, 1 у Святошинському районі м. Києва

Київська міська рада
Департамент земельних ресурсів
Код земельної ділянки:
75:265:0001

Проект рішення (екз.1)
ПР-12766
від 07.02.2017 до справи
А-22721
Заява ДЦ № 01020-000230629-014 від 29.12.2016
2 347015 027669

Відповідно до статей 9, 83, 93, 116, 120, 123, 124 Земельного кодексу України, статті 31 Закону України «Про оренду землі», Закону України «Про внесення змін до деяких законодавчих актів України щодо розмежування земель державної та комунальної власності», пункту 34 частини першої статті 26 Закону України «Про місцеве самоврядування в Україні», враховуючи, що земельна ділянка зареєстрована в Державному земельному кадастрі (витяг з Державного земельного кадастру про земельну ділянку від 18.07.2016 № НВ-8000324412016), право комунальної власності територіальної громади місті Києва на яку зареєстровано в установленому порядку (відомості з Державного реєстру речових прав на нерухоме майно від 20.07.2016 № 15529735), Київська міська рада

ВИРІШИЛА:

1. Передати товариству з обмеженою відповідальністю «ІНВЕСТ-РЕГІОН», за умови виконання пункту 2 цього рішення, в оренду на 5 років земельну ділянку площею 0,1403 га (кадастровий номер 8000000000:75:265:0001, витяг з Державного земельного кадастру про земельну ділянку № НВ-8000324412016) для експлуатації та обслуговування автозаправної станції на вул. Мельниченка, 1 у Святошинському районі м. Києва із земель комунальної власності територіальної громади міста Києва у зв'язку з набуттям права власності на нерухоме майно (свідоцтво про право власності від 02.08.2007 № 987-В) (категорія земель – землі промисловості, транспорту, зв'язку, енергетики, оборони та іншого призначення, справа А-22721, заява ДЦ № 01020-000230629-014 від 29.12.2016).

2. Товариству з обмеженою відповідальністю «ІНВЕСТ-РЕГІОН»:

2.1. Виконувати обов'язки землекористувача відповідно до статті 96 Земельного кодексу України.

2.2. Питання майнових відносин вирішувати в установленому порядку.

2.3. Питання пайової участі та укладення з Департаментом економіки та інвестицій виконавчого органу Київської міської ради (Київської міської державної адміністрації) договору про пайову участь вирішувати в порядку та випадках, встановлених законодавством.

2.4. Забезпечити вільний доступ для прокладання нових, ремонту та експлуатації існуючих інженерних мереж та споруд, що знаходяться в межах земельної ділянки.

2.5. У разі необхідності проведення реконструкції чи нового будівництва питання оформлення дозвільної та проектно-кошторисної документації вирішувати в порядку, визначеному чинним законодавством України.

2.6. У місячний термін надати до Департаменту земельних ресурсів виконавчого органу Київської міської ради (Київської міської державної адміністрації) документи, визначені чинним законодавством, необхідні для укладання договору оренди земельної ділянки.

3. Вважати припиненим договір оренди земельної ділянки від 08.12.2005 № 75-6-00254 площею 0,1403 га (кадастровий номер 8000000000:75:265:0001), укладений між Київською міською радою та товариством з обмеженою відповідальністю «РЕНТОЙЛ» для експлуатації та обслуговування автозаправної станції на вул. Мельниченка, 1 у Святошинському районі м. Києва у зв'язку з закінченням строку договору оренди земельної ділянки, на який його було укладено.

4. Попередити землекористувача, що право користування земельною ділянкою може бути припинено відповідно до вимог статей 141, 143 Земельного кодексу України.

5. Контроль за виконанням цього рішення покласти на постійну комісію Київської міської ради з питань містобудування, архітектури та землекористування.

Київський міський голова В. Кличко

ПОДАННЯ:

Директор Департаменту земельних ресурсів виконавчого органу Київської міської ради (Київської міської державної адміністрації) — О. Поліщук

Начальник управління аналітично-правової роботи Департаменту земельних ресурсів виконавчого органу Київської міської ради (Київської міської державної адміністрації) — А. Гавриш

ПОГОДЖЕНО:

Постійна комісія Київської міської ради з питань містобудування, архітектури та землекористування

Голова — О. Міщенко

Секретар — І. Картавий

Начальник управління правового забезпечення діяльності Київської міської ради — В. Слончак

Постійна комісія Київської міської ради з питань житлово-комунального господарства та паливно-енергетичного комплексу

Голова — В. Бондаренко

Секретар — О. Костюшко

ПОЯСНЮВАЛЬНА ЗАПИСКА

№ ПЗ-21131 від 10.11.2016

до проекту рішення Київської міської ради:

Про передачу земельної ділянки товариству з обмеженою відповідальністю «ІНВЕСТ-РЕГІОН» для експлуатації та обслуговування автозаправної станції на вул. Мельниченка, 1 у Святошинському районі м. Києва

До кадастрової справи
№ А-22721

2 347015 311317

1. Юридична особа:

Назва	***Товариство з обмеженою відповідальністю "Інвест-Регіон"***
Клопотання	***від 02.11.2016***
Згода (доручення) на проектування	-

2. Відомості про земельну ділянку (кадастровий № 8000000000:75:265:0001п)

Місце розташування (адреса)	***м. Київ, р-н Святошинський, вул. Мельниченка, 1***
Площа	***0,1403 га***
Вид та термін користування	***Оренда на 5 років***
Цільове призначення	***для експлуатації та обслуговування автозаправної станції***
Нормативна грошова оцінка (за попереднім розрахунком*)	***4 571 867 грн. 76 коп. відповідно витягу з технічної документації ПР-01279 від 10.11.2016***

*Наведені розрахунки нормативної грошової оцінки не є остаточними і будуть уточнені відповідно до вимог чинного законодавства при підготовці документу, що посвідчує право на землю.

3. Обґрунтування прийняття рішення

Відповідно до статті 123 Земельного кодексу України, враховуючи витяг з Державного земельного кадастру про земельну ділянку від 18.07.2016 № НВ-8000324412016 та витяг з Державного реєстру речових прав на нерухоме майно про реєстрацію права комунальної власності від 22.07.2016 № 64115851, Департаментом земельних ресурсів розроблено проект рішення Київської міської ради щодо передачі (надання) земельної ділянки без зміни її меж та цільового призначення без складання документації із землеустрою.

4. Мета прийняття рішення.

Метою прийняття рішення є забезпечення реалізації встановленого Земельним кодексом України права особи на оформлення права користування (власності) на землю.

5. Особливі характеристики ділянки.

Наявність будівель і споруд на ділянці:	***Забудована нежилою будівлею АЗС-операторською з мийкою загальною площею 120,50 кв.м (свідоцтво про право власності від 02.08.2007 № 987-В, реєстрація БТІ від 06.08.2007 № 5871-п)***

Інші особливості : ***Земельна ділянка передбачена до відведення із земель комунальної власності територіальної громади міста Києва право власності на яку зареєстровано в установленому порядку.***
Раніше земельна ділянка рішенням Київської міської ради від 07.07.2005 № 507/3083 передавалась в оренду на 5 років ТОВ "Рентойл" (договір оренди земельної ділянки від 08.12.2005 № 75-6-00254, термін дії закінчився 08.12.2010).
ДПТ відсутній.
Земельна ділянка не потрапляє до зеленої зони.

6. Стан нормативно-правової бази у даній сфері правового регулювання.

Загальні засади та порядок передачі земельних ділянок у власність чи користування юридичним особам визначено Земельним кодексом України та Тимчасовим порядком передачі (надання) земельних ділянок у користування або у власність із земель комунальної власності в місті Києві, затвердженим рішенням Київради від 28.02.2013 №63/9120.

Рішення про передачу (надання) земельної ділянки може бути прийнято Київською міською радою з урахуванням вимог пункту 3 статті 24 Закону України "Про регулювання містобудівної діяльності".

7. Фінансово-економічне обґрунтування.

Реалізація рішення не потребує додаткових витрат міського бюджету.

Відповідно до Податкового Кодексу України, Закону України "Про оренду землі" та рішення Київради від 22.12.2015 №61/61 "Про Бюджет м.Києва на 2016 рік" (дод.10) орієнтовний розмір орендної плати складатиме ***365 749 грн. 42 коп. (8%)***.

8. Прогноз соціально-економічних та інших наслідків прийняття рішення.

Наслідками прийняття розробленого проекту рішення стане:
- реалізація зацікавленою особою своїх прав щодо використання земельної ділянки;

Доповідач: директор департаменту земельних ресурсів Поліщук О.Г.

Директор Департаменту
земельних ресурсів **Поліщук О.Г.**

Заступник міського голови –
секретар Київської міської ради

Окопному О.Ю.
Міщенку О.Г. – відп.
Бондаренку В.Д.
Слончаку В.В.

Прошу розглянути проект рішення від 07.02.2017 №08/231-362/ПР в установленому порядку.

Дутці Л.Я.

Для контролю за проходженням та тиражування.

Спасибку О.В. - до відома
Пантелеєву П.О. – до відома
Юнаковій С.М.

В.ПРОКОПІВ

"07" лютого 2017 року
№ 08/231 - 362/ПР

08/231-362/ПР
07.02.2017

ВИКОНАВЧИЙ ОРГАН КИЇВСЬКОЇ МІСЬКОЇ РАДИ
(КИЇВСЬКА МІСЬКА ДЕРЖАВНА АДМІНІСТРАЦІЯ)

ДЕПАРТАМЕНТ ЗЕМЕЛЬНИХ РЕСУРСІВ

вул. Хрещатик, 32-а, м. Київ, 01601, тел. (044) 279-58-72, ф. (044) 288-07-57,
КБУ" Контактний центр міста Києва"(044) 15-51, E-mail: dzr@kievcity.gov.ua Код ЄДРПОУ 26199097

07.02.2017 № 057052-2082
на № _____ від

Заступнику міського голови –
секретарю Київради
В. ПРОКОПІВУ

Шановний Володимире Володимировичу!

Департамент земельних ресурсів виконавчого органу Київської міської ради (Київської міської державної адміністрації) підготував проект рішення Київської міської ради «Про передачу земельної ділянки товариству з обмеженою відповідальністю «ІНВЕСТ-РЕГІОН» для експлуатації та обслуговування автозаправної станції на вул. Мельниченка, 1 у Святошинському районі м. Києва» (справа А-22721) та направляє для подальшого розгляду у відповідних комісіях Київської міської ради, відповідно до регламенту Київської міської ради, затвердженого рішенням Київради від 07.07.2016 № 579/579.

З повагою
Директор О. Поліщук

№ справи	Назва юридичної особи та адреса ділянки	Площа	Цільове призначення, умови надання	Висновок ГоловАПУ, його зміст	Документи на ділянку, згода землекористувача, документи на майно, реєстрація МБТІ, інша суттєва інформація
А-22721	Товариство з обмеженою відповідальністю "Інвест-Регіон" вул. Мельниченка, 1 у Святошинському районі	0,1403	для експлуатації та обслуговування автозаправної станції оренда на 5 років		Земельна ділянка передбачена до відведення із земель комунальної власності територіальної громади міста Києва право власності на яку зареєстровано в установленому порядку. Раніше земельна ділянка рішенням Київської міської ради від 07.07.2005 № 507/3083 передавалась в оренду на 5 років ТОВ "Рентойл" (договір оренди земельної ділянки від 08.12.2005 № 75-6-00254, термін дії закінчився 08.12.2010). Земельна ділянка забудована нежилою будівлею АЗС-операторською з мийкою загальною площею 120,50 кв.м (свідоцтво про право власності від 02.08.2007 № 987-В, реєстрація БТІ від 06.08.2007 № 5871-п). ДПТ відсутній. Земельна ділянка не потрапляє до зеленої зони.

Справа **А-22721**

Код земельної ділянки: **75:265:0001п**
Площа: **0,1403 га**
Адреса земельної ділянки: **Святошинський р-н. вул. Мельниченка, 1**
Заявник: **ТОВ "Інвест-Регіон"**
Вид та термін користування: **Проект: Оренда на 5 років**
Цільове призначення: **1, для реконструкції з подальшою експлуатацією існуючої АЗС**

Растри аерофотозйомки 2014р.

РОБОЧІ МАТЕРІАЛИ

Витяг з бази даних міського земельного кадастру від 09.11.2016р.

м. Київ, р-н Святошинський

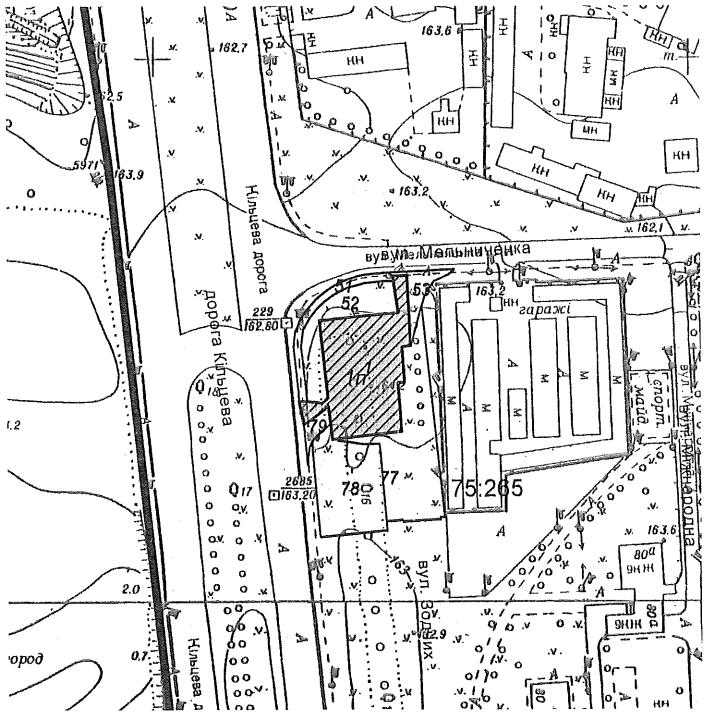

Масштаб 1:2000

**Черговий план м.Києва ведеться з 1995 року*

Замовлення № 19295

РЕЄСТР ЗЕМЕЛЬНИХ ДІЛЯНОК

Черговий план.

Код ділянки	Землекористувачі	Адреса ділянки	Опис ділянки	Площа (кв.м.)	Вид права	Дата закінч. права
75:265:0001	Товариство з обмеженою відповідальністю "РЕНТОЙЛ"	вул. Мельниченка, 1		1402,97	Оренда на 5 років (термін дії скінчився)	08.12.2010
75:265:0051	Землі не надані у власність чи користування	вул. Мельниченка, 1	прохід	197,82		
75:265:0052	Комунальне підприємство по утриманню зелених насаджень Святошинського району м.Києва	вул. Мельниченка, 1		545,36		
75:265:0053	Землі не надані у власність чи користування	вул. Мельниченка, 1	проїзд	166,29		
75:265:0077	Землі не надані у власність чи користування	вул. Мельниченка, 1	газон	1126,47		
75:265:0078	Комунальне підприємство по утриманню зелених насаджень Святошинського району м.Києва	вул. Велика Окружна		871,06		
75:265:0079	Землі не надані у власність чи користування	вул. Велика Окружна	проїзд	74,81		

Ділянки, що знаходяться на стадії розробки оформлення прав.

Код ділянки	Землекористувачі	Адреса ділянки	Площа (кв.м.)	Стадія	Дата закінч. стадії
75:265:0001п	Товариство з обмеженою відповідальністю "Інвест-Регіон"	вул. Мельниченка, 1	1402,92	Проект: Оренда на 5 років	
75:265:0001п	Товариство з обмеженою відповідальністю "Інвест-Регіон"	вул. Мельниченка, 1	1402,97	Проект: Оренда на 5 років	

08/231-421/ПР
16.02.2017

№ 28

КИЇВСЬКА МІСЬКА РАДА

III СЕСІЯ VIII СКЛИКАННЯ

РІШЕННЯ

_____№_____

Про передачу земельної ділянки товариству з обмеженою відповідальністю «ІНВЕСТ-РЕГІОН» для експлуатації та обслуговування об'єктів транспортної інфраструктури (заїздів-виїздів на автозаправну станцію) на вул. Мельникова, 93 у Шевченківському районі м. Києва

Київська міська рада
Департамент земельних ресурсів
Код земельної ділянки:
91:083:0018

Проект рішення (екз.1)
ПР-12810
від 15.02.2017 до справи
Д-7546
Заява ДЦ № 01020-000230634-014 від 29.12.2016
2 347015 028109

Відповідно до статей 9, 83, 93, 116, 120, 123, 124, 186 Земельного кодексу України, статті 31 Закону України «Про оренду землі», Закону України «Про внесення змін до деяких законодавчих актів України щодо розмежування земель державної та комунальної власності», пункту 34 частини першої статті 26 Закону України «Про місцеве самоврядування в Україні», розглянувши технічну документацію із землеустрою щодо встановлення (відновлення) меж земельної ділянки в натурі (на місцевості), Київська міська рада

ВИРІШИЛА:

1. Затвердити технічну документацію із землеустрою щодо встановлення (відновлення) меж земельної ділянки в натурі (на місцевості) товариству з обмеженою відповідальністю «ІНВЕСТ-РЕГІОН» для експлуатації та обслуговування об'єктів транспортної інфраструктури (заїздів-виїздів на автозаправну станцію) на вул. Мельникова, 93 у Шевченківському районі м. Києва (категорія земель – землі промисловості, транспорту, зв'язку, енергетики, оборони та іншого призначення, заява ДЦ від 29.12.2016 № 01020-000230634-014, справа Д-7546).

2. Передати товариству з обмеженою відповідальністю «ІНВЕСТ-РЕГІОН», за умови виконання пункту 3 цього рішення, в оренду на 10 років земельну ділянку площею 0,0735 га (кадастровий номер 8000000000:91:083:0018, витяг з Державного земельного кадастру про земельну ділянку № НВ-8000245822015) для експлуатації та обслуговування об'єктів транспортної інфраструктури (заїздів-виїздів на автозаправну станцію) на вул. Мельникова, 93 у Шевченківському районі м. Києва із земель комунальної власності територіальної громади міста Києва.

3. Товариству з обмеженою відповідальністю «ІНВЕСТ-РЕГІОН»:

3.1. Виконувати обов'язки землекористувача відповідно до вимог статті 96 Земельного кодексу України.

3.2. У місячний термін надати до Департаменту земельних ресурсів виконавчого органу Київської міської ради (Київської міської державної адміністрації) документи, визначені чинним законодавством, необхідні для укладання договору оренди земельної ділянки.

3.3. Виконати вимоги, викладені в листі Департаменту містобудування та архітектури виконавчого органу Київської міської ради (Київської міської державної адміністрації) від 01.11.2016 № 10371/0/12-4/19-16.

3.4. Забезпечити вільний доступ для прокладання нових, ремонту та експлуатації існуючих інженерних мереж і споруд, розміщених у межах земельної ділянки.

3.5. Питання майнових відносин вирішувати в установленому порядку.

3.6. У разі необхідності проведення реконструкції чи нового будівництва питання оформлення дозвільної та проектно-кошторисної документації вирішувати в порядку, визначеному чинним законодавством України.

3.7. Питання пайової участі та укладення з Департаментом економіки та інвестицій виконавчого органу Київської міської ради (Київської міської державної адміністрації) договору про пайову участь вирішувати в порядку та випадках, встановлених законодавством.

4. Вважати припиненим договір оренди земельної ділянки від 30.05.2003 № 91-6-00118 площею 0,0735 га (кадастровий номер 8000000000:91:083:0018), укладений між Київською міською радою та товариством з обмеженою відповідальністю «Берегиня» для будівництва автозаправного комплексу на вул. Мельникова, 93 у Шевченківському районі м. Києва у зв'язку з закінченням строку договору оренди земельної ділянки, на який його було укладено.

5. Попередити землекористувача, що право користування земельною ділянкою може бути припинено відповідно до статей 141, 143 Земельного кодексу України.

6. Контроль за виконанням цього рішення покласти на постійну комісію Київської міської ради з питань містобудування, архітектури та землекористування.

Київський міський голова В.Кличко

ПОДАННЯ:

Директор Департаменту земельних ресурсів виконавчого органу Київської міської ради (Київської міської державної адміністрації) — О.Поліщук

Начальник управління аналітично-правової роботи Департаменту земельних ресурсів виконавчого органу Київської міської ради (Київської міської державної адміністрації) — А.Гавриш

ПОГОДЖЕНО:

Постійна комісія Київської міської ради з питань містобудування, архітектури та землекористування

Голова комісії — О.Міщенко

Секретар комісії — І.Картавий

Начальник управління правового забезпечення діяльності Київської міської ради — В.Слончак

Постійна комісія Київської міської ради з питань транспорту, зв'язку та реклами

Голова — О. Окопний

Секретар — А. Задорожн

ПОЯСНЮВАЛЬНА ЗАПИСКА

№ ПЗ-22316 від 05.01.2017

до проекту рішення Київської міської ради:

Про передачу земельної ділянки товариству з обмеженою відповідальністю «ІНВЕСТ-РЕГІОН» для експлуатації та обслуговування об'єктів транспортної інфраструктури (заїздів-виїздів на автозаправну станцію) на вул. Мельникова, 93 у Шевченківському районі м. Києва

До кадастрової справи
№ Д-7546
2 347015 323167

1. Юридична особа:

Назва	***Товариство з обмеженою відповідальністю "Інвест-Регіон"***
Клопотання	***від 12.01.2016 № К-26039***
Лист про використання права мовчазної згоди	***від 02.03.2016 № МЗ-0377***

2. Відомості про земельну ділянку (кадастровий № 8000000000:91:083:0018)

Місце розташування (адреса)	***м. Київ, р-н Шевченківський, вул. Мельникова, 93***
Площа	***0,0735 га***
Вид та термін користування	***Право в процесі оформлення (Оренда на 10 років)***
Цільове призначення	***для експлуатації та обслуговування об'єктів транспортної інфраструктури (заїздів-виїздів на автозаправну станцію)***
Нормативна грошова оцінка (за попереднім розрахунком*)	***4 046 108 грн. 64 коп. відповідно витягу з технічної документації ПР-01370 від 12.12.2016***

*Наведені розрахунки нормативної грошової оцінки не є остаточними і будуть уточнені відповідно до вимог чинного законодавства при підготовці документу, що посвідчує право на землю.

3. Обґрунтування прийняття рішення

На замовлення зацікавленої особи землевпорядною організацією розроблено проект землеустрою щодо відведення земельної ділянки, який згідно із ст. 123 Земельного кодексу України погоджено з відповідними органами, зокрема:

Відповідно до Земельного кодексу України та Порядку передачі (надання) земельних ділянок в користування або у власність в м. Києві, затвердженого рішенням Київради від 28.02.2013 №63/9120 (в редакції рішення Київради від 04.03.2015 №195/1060), Департаментом земельних ресурсів виконавчого органу Київської міської ради (Київської міської державної адміністрації) розроблено проект рішення Київської міської ради.

4. Мета прийняття рішення.

Метою прийняття рішення є забезпечення реалізації встановленого Земельним кодексом України права особи на оформлення права користування (власності) на землю.

5. Особливі характеристики ділянки.

Наявність будівель і споруд на ділянці:	***Вільна від капітальної забудови***

Інші особливості : ***Раніше земельна ділянка площею 0,0735 га (кадастровий номер 8000000000:91:083:0018) на вул. Мельникова, 93 пунктом 35 рішення Київської міської ради від 26.12.2002 № 206/366 була передана ТОВ "Берегиня" в оренду на 5 років для будівництва автозаправного комплексу (договір оренди земельної ділянки від 30.05.2003 № 91-6-00118).***
Земельна ділянка відльна від капітальної забудови.
Ділянка є суміжно до земельної ділянки площею 0,1117 га (кадастровий номер 8000000000:91:083:0005) на вул. Мельникова, 93, яка на підставі договору купівлі-продажу земельної ділянки від 18.07.2007 належить ТОВ "ІНВЕСТ-РЕГІОН".

6. Стан нормативно-правової бази у даній сфері правового регулювання.

Загальні засади та порядок передачі земельних ділянок у власність чи користування юридичним особам визначено Земельним кодексом України та Тимчасовим порядком передачі (надання) земельних ділянок у користування або у власність із земель комунальної власності в місті Києві, затвердженим рішенням Київради від 28.02.2013 №63/9120.

Рішення про передачу (надання) земельної ділянки може бути прийнято Київською міською радою з урахуванням вимог пункту 3 статті 24 Закону України "Про регулювання містобудівної діяльності".

7. Фінансово-економічне обґрунтування.

Реалізація рішення не потребує додаткових витрат міського бюджету.

Відповідно до Податкового Кодексу України, Закону України "Про оренду землі" та рішення Київради від 22.12.2015 №61/61 "Про Бюджет м.Києва на 2016 рік" (дод.10) орієнтовний розмір орендної плати складатиме ***323 688 грн. 69 коп. (8%)***

8. Прогноз соціально-економічних та інших наслідків прийняття рішення.

Наслідками прийняття розробленого проекту рішення стане:
- реалізація зацікавленою особою своїх прав щодо використання земельної ділянки;

Доповідач: директор Департаменту земельних ресурсів Поліщук О.Г.

Директор Департаменту
земельних ресурсів **Поліщук О.Г.**

Київський міський голова

Міщенку О.Г.
Окопному О.Ю.
Слончаку В.В.

Прошу розглянути проект рішення від 16.02.2017 № 08/231-421/ПР в установленому порядку.

Дутці Л.Я.

Для контролю за проходженням та тиражування.

Спасибку О.В. – до відома
Сагайдаку І.В. – до відома
Юнаковій С.М.

В.КЛИЧКО

"16" лютого 2017 року
№ 08/231 – 421/ПР

08/231-421 ПР
16.02.2017

ВИКОНАВЧИЙ ОРГАН КИЇВСЬКОЇ МІСЬКОЇ РАДИ
(КИЇВСЬКА МІСЬКА ДЕРЖАВНА АДМІНІСТРАЦІЯ)

ДЕПАРТАМЕНТ ЗЕМЕЛЬНИХ РЕСУРСІВ

вул. Хрещатик, 32-а, м. Київ, 01601, тел. (044) 279-58-72, ф. (044) 288-07-57,
КБУ" Контактний центр міста Києва"(044) 15-51, E-mail: dep@kievzem.kiev.ua Код ЄДРПОУ 26199097

15.02.2017 № 057052-2649
на № _____ від

Заступнику міського голови –
секретарю Київради
В. ПРОКОПІВУ

Шановний Володимире Володимировичу!

Департамент земельних ресурсів виконавчого органу Київської міської ради (Київської міської державної адміністрації) підготував проект рішення Київської міської ради "Про передачу земельної ділянки товариству з обмеженою відповідальністю «ІНВЕСТ-РЕГІОН» для експлуатації та обслуговування об'єктів транспортної інфраструктури (заїздів-виїздів на автозаправну станцію) на вул. Мельникова, 93 у Шевченківському районі м. Києва" (справа Д-7546) та направляє для подальшого розгляду у відповідних комісіях Київської міської ради, відповідно до регламенту Київської міської ради, затвердженого рішенням Київради від 07.07.2016 № 579/579.

З повагою
Директор

О. Поліщук

№ справи	Назва юридичної, фізичної особи Адреса ділянки	Площа	Цільове призначення Умови надання	Документи на ділянку, згода землекористувача, документи на майно, документи на будівництво (реконструкцію, реставрацію) реєстрація МБТІ, інша суттєва інформація
Д-7546	Товариство з обмеженою відповідальністю "ІНВЕСТ-РЕГІОН", вул. Мельникова, 93 у Шевченківському районі	0,0735 га	для експлуатації та обслуговування об'єктів транспортної інфраструктури (заїздів-виїздів на автозаправну станцію) оренда на 10 років	Раніше земельна ділянка площею 0,0735 га (кадастровий номер 8000000000:91:083:0018) на вул. Мельникова, 93 пунктом 35 рішення Київської міської ради від 26.12.2002 № 206/366 була передана ТОВ "Берегиня" в оренду на 5 років для будівництва автозаправного комплексу (договір оренди земельної ділянки від 30.05.2003 № 91-6-00118). Земельна ділянка відльна від капітальної забудови. Ділянка є суміжно до земельної ділянки площею 0,1117 га (кадастровий номер 8000000000:91:083:0005) на вул. Мельникова, 93, яка на підставі договору купівлі-продажу земельної ділянки від 18.07.2007 належить ТОВ "ІНВЕСТ-РЕГІОН".

РОБОЧІ МАТЕРІАЛИ

Витяг з бази даних міського земельного кадастру від 09.12.2016р.

м. Київ, р-н Шевченківський

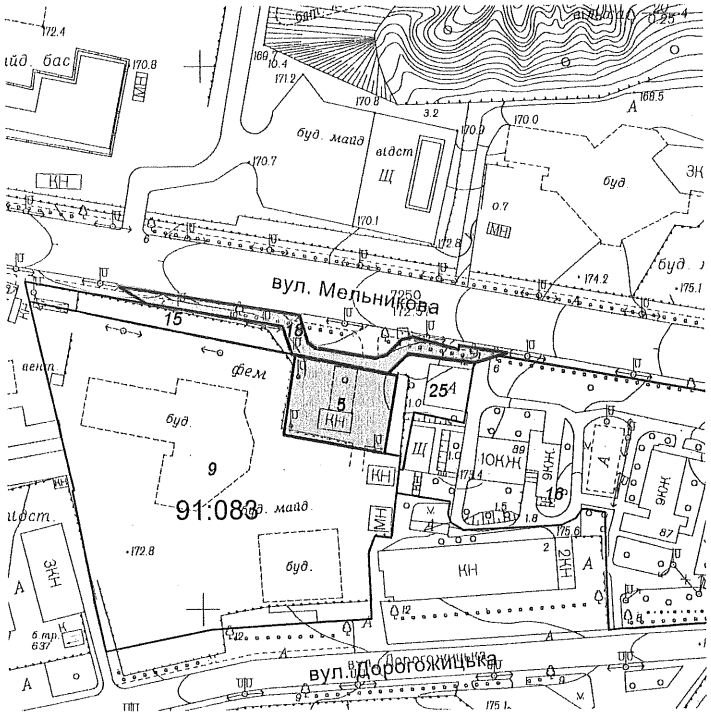

Масштаб 1:2000

Черговий план м.Києва ведеться з 1995 року

Замовлення № 21344

РЕЄСТР ЗЕМЕЛЬНИХ ДІЛЯНОК

Черговий план.

Код ділянки	Землекористувачі	Адреса ділянки	Опис ділянки	Площа (кв.м.)	Вид права	Дата закінч. права
91:083:0005	Товариство з обмеженою відповідальністю "Інвест-Регіон"	вул. Мельникова, 93		1117	Власність	
91:083:0009	Землі не надані у власність чи користування	вул. Мельникова, 95		11416.36		
91:083:0015	Землі не надані у власність чи користування			798.66		
91:083:0016	Комунальне підприємство "Керуюча дирекція" Шевченківської районної у м.Києві ради	вул. Мельникова, 85, 87, 89		12353.43		
91:083:0018	Товариство з обмеженою відповідальністю "Інвест-Регіон"	вул. Мельникова, 93		735.11	Право в процесі оформлення (Оренда на 10 років)	
91:083:0018	Товариство з обмеженою відповідальністю "Берегиня"	вул. Мельникова, 93		735.11	Оренда на 5 років (термін дії скінчився)	30.05.2008
91:083:0025	Фізична особа	вул. Мельникова, 89а		736.34		

Справа **Д-7546**

Код земельної ділянки:	**91:083:0018**
Площа:	**0.0735 га**
Адреса земельної ділянки:	**Шевченківський р-н. вул. Мельникова, 93**
Заявник:	**ТОВ "Інвест-Регіон"**
Вид та термін користування:	**Право в процесі оформлення (Оренда на 10 років)**
Цільове призначення:	**1.14.2, для експлуатації та обслуговування об'єктів транспортної інфраструктури (заїздів-виїздів на автозаправну станцію)**

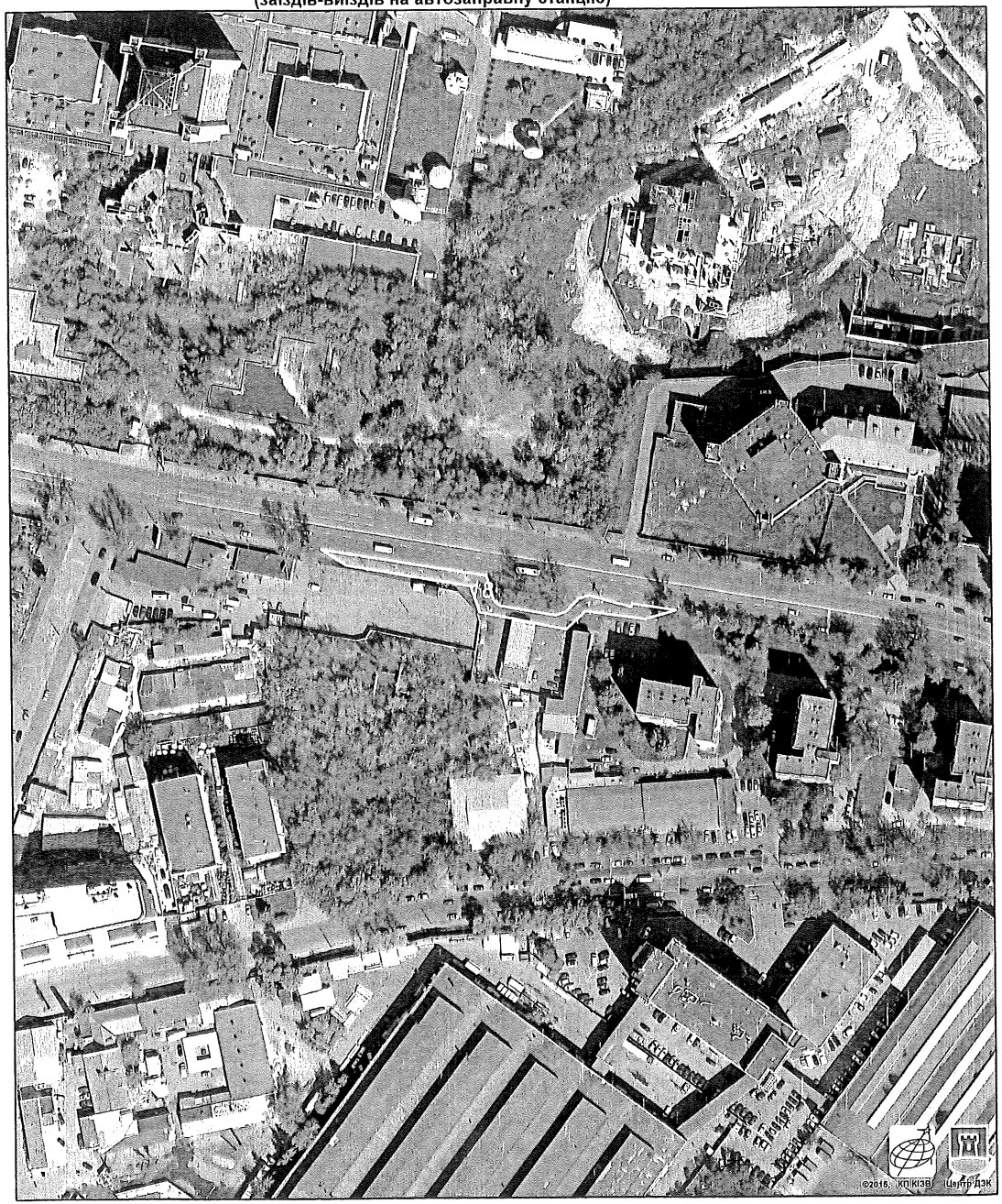

Растри аерофотозйомки 2014р.

№ 29

08/231-1834/ПР
06.12.2016

КИЇВСЬКА МІСЬКА РАДА

III сесія VIII скликання

РІШЕННЯ

_____№_____

Про передачу земельної ділянки товариству з обмеженою відповідальністю «ІНВЕСТ-РЕГІОН» для експлуатації та обслуговування автозаправної станції на Кільцевій дорозі, 22 у Святошинському районі м. Києва

Київська міська рада
Департамент земельних ресурсів
Код земельної ділянки
75:242:0003

Проект рішення (екз.1)
ПР-12193
від 05.12.2016 до справи
А-22733
Заява ДЦ № 01104-000225029-014 від 02.11.2016
2 347015 021933

Відповідно до статей 9, 83, 93, 116, 120, 123, 124 Земельного кодексу України, статті 31 Закону України «Про оренду землі», Закону України «Про внесення змін до деяких законодавчих актів України щодо розмежування земель державної та комунальної власності», пункту 34 частини першої статті 26 Закону України «Про місцеве самоврядування в Україні», враховуючи, що земельна ділянка зареєстрована в Державному земельному кадастрі (витяг з Державного земельного кадастру про земельну ділянку від 18.07.2016 № НВ-8000324352016), право комунальної власності територіальної громади місті Києва на яку зареєстровано в установленому порядку (відомості з Державного реєстру речових прав на нерухоме майно від 20.07.2016 № 15528416), Київська міська рада

ВИРІШИЛА:

1. Передати товариству з обмеженою відповідальністю «ІНВЕСТ-РЕГІОН», за умови виконання пункту 2 цього рішення, в оренду на 5 років земельну ділянку площею 0,2335 га (кадастровий номер 8000000000:75:242:0003, витяг з Державного земельного кадастру про земельну ділянку № НВ-8000324352016) для експлуатації та обслуговування автозаправної станції на Кільцевій дорозі, 22 у Святошинському районі м. Києва із земель комунальної власності територіальної громади міста Києва у зв'язку з набуттям права власності на нерухоме майно (свідоцтво про право власності від 02.08.2007 № 987-В) (категорія земель – землі промисловості, транспорту, зв'язку, енергетики, оборони та іншого призначення, справа А-22733, заява ДЦ № 01104-000225029-014 від 02.11.2016).

2. Товариству з обмеженою відповідальністю «ІНВЕСТ-РЕГІОН»:

2.1. Виконувати обов'язки землекористувача відповідно до статті 96 Земельного кодексу України.

2.2. Питання майнових відносин вирішувати в установленому порядку.

2.3. Питання пайової участі та укладення з Департаментом економіки та інвестицій виконавчого органу Київської міської ради (Київської міської державної адміністрації) договору про пайову участь вирішувати в порядку та випадках, встановлених законодавством.

2.4. Забезпечити вільний доступ для прокладання нових, ремонту та експлуатації існуючих інженерних мереж та споруд, що знаходяться в межах земельної ділянки.

2.5. У разі необхідності проведення реконструкції чи нового будівництва питання оформлення дозвільної та проектно-кошторисної документації вирішувати в порядку, визначеному чинним законодавством України.

2.6. У місячний термін надати до Департаменту земельних ресурсів виконавчого органу Київської міської ради (Київської міської державної адміністрації) документи, визначені чинним законодавством, необхідні для укладання договору оренди земельної ділянки.

3. Вважати припиненим договір оренди земельної ділянки від 03.02.2006 № 75-6-00263 площею 0,2335 га (кадастровий номер 8000000000:75:242:0003), укладений між Київською міською радою та товариством з обмеженою відповідальністю „РЕНТОЙЛ" для експлуатації та обслуговування автозаправної станції на Кільцевій дорозі, 22 у Святошинському районі м. Києва у зв'язку з закінченням строку договору оренди земельної ділянки, на який його було укладено.

4. Попередити землекористувача, що право користування земельною ділянкою може бути припинено відповідно до вимог статей 141, 143 Земельного кодексу України.

5. Контроль за виконанням цього рішення покласти на постійну комісію Київської міської ради з питань містобудування, архітектури та землекористування.

Київський міський голова В. Кличко

ПОДАННЯ:

Директор Департаменту земельних ресурсів виконавчого органу Київської міської ради (Київської міської державної адміністрації) — О. Поліщук

Начальник управління аналітично-правової роботи Департаменту земельних ресурсів виконавчого органу Київської міської ради (Київської міської державної адміністрації) — А. Гавриш

ПОГОДЖЕНО:

Постійна комісія Київської міської ради з питань містобудування, архітектури та землекористування

Голова — О. Міщенко

Секретар — І. Картавий

Начальник управління правового забезпечення діяльності Київської міської ради — В. Слончак

Постійна комісія Київської міської ради з питань житлово-комунального господарства та паливно-енергетичного комплексу

Голова — В. Бондаренко

Секретар — О. Костюшко

ПОЯСНЮВАЛЬНА ЗАПИСКА

№ ПЗ-21130 від 10.11.2016

до проекту рішення Київської міської ради:

Про передачу земельної ділянки товариству з обмеженою відповідальністю «ІНВЕСТ-РЕГІОН» для експлуатації та обслуговування автозаправної станції на Кільцевій дорозі, 22 у Святошинському районі м. Києва

До кадастрової справи
№ А-22733
2 347015 311300

1. Юридична особа:

Назва	***Товариство з обмеженою відповідальністю "Інвест-Регіон"***
Клопотання	***від 02.11.2016***
Згода (доручення) на проектування	-

2. Відомості про земельну ділянку (кадастровий № 8000000000:75:242:0003п)

Місце розташування (адреса)	***м. Київ, р-н Святошинський, дорога Кільцева, 22***
Площа	***0,2335 га***
Вид та термін користування	***Оренда на 5 років***
Цільове призначення	***для експлуатації та обслуговування автозаправної станції***
Нормативна грошова оцінка (за попереднім розрахунком*)	***8 266 656 грн. 08 коп. відповідно витягу з технічної документації ПР-01278 від 10.11.2016***

*Наведені розрахунки нормативної грошової оцінки не є остаточними і будуть уточнені відповідно до вимог чинного законодавства при підготовці документу, що посвідчує право на землю.

3. Обґрунтування прийняття рішення

Відповідно до статті 123 Земельного кодексу України, враховуючи витяг з Державного земельного кадастру про земельну ділянку від 18.07.2016 № НВ-8000324352016 та витяг з Державного реєстру речових прав на нерухоме майно про реєстрацію права комунальної власності від 22.07.2016 № 64109575, Департаментом земельних ресурсів розроблено проект рішення Київської міської ради щодо передачі (надання) земельної ділянки без зміни її меж та цільового призначення без складання документації із землеустрою.

4. Мета прийняття рішення.

Метою прийняття рішення є забезпечення реалізації встановленого Земельним кодексом України права особи на оформлення права користування (власності) на землю.

5. Особливі характеристики ділянки.

Наявність будівель і споруд на ділянці:	***Забудована комплексом будівель загальною площею 217,60 кв.м (свідоцтво про право власності від 02.08.2007 № 987-В, реєстрація БТІ від 06.08.2007 № 11з-242).***

Інші особливості : ***Земельна ділянка передбачена до відведення із земель комунальної власності територіальної громади міста Києва право власності на яку зареєстровано в установленому порядку.***
Раніше земельна ділянка рішенням Київської міської ради від 14.07.2005 № 724/3299 передавалась в оренду на 5 років ТОВ "Рентойл" (договір оренди земельної ділянки від 03.02.2006 № 75-6-00263, термін дії закінчився 03.02.2011).
ДПТ відсутній.
Земельна ділянка не потрапляє до зеленої зони.

6. Стан нормативно-правової бази у даній сфері правового регулювання.

Загальні засади та порядок передачі земельних ділянок у власність чи користування юридичним особам визначено Земельним кодексом України та Тимчасовим порядком передачі (надання) земельних ділянок у користування або у власність із земель комунальної власності в місті Києві, затвердженим рішенням Київради від 28.02.2013 №63/9120.

Рішення про передачу (надання) земельної ділянки може бути прийнято Київською міською радою з урахуванням вимог пункту 3 статті 24 Закону України "Про регулювання містобудівної діяльності".

7. Фінансово-економічне обґрунтування.

Реалізація рішення не потребує додаткових витрат міського бюджету.

Відповідно до Податкового Кодексу України, Закону України "Про оренду землі" та рішення Київради від 22.12.2015 №61/61 "Про Бюджет м.Києва на 2016 рік" (дод.10) орієнтовний розмір орендної плати складатиме ***661 332 грн. 49 коп. (8%)***

8. Прогноз соціально-економічних та інших наслідків прийняття рішення.

Наслідками прийняття розробленого проекту рішення стане:
- реалізація зацікавленою особою своїх прав щодо використання земельної ділянки;

Доповідач: директор департаменту земельних ресурсів Поліщук О.Г.

Директор Департаменту
земельних ресурсів **Поліщук О.Г.**

Заступник міського голови – секретар Київської міської ради

Окопному О.Ю.
Міщенку О.Г. – відп.
Бондаренку В.Д.
Слончаку В.В.

Прошу розглянути проект рішення від 06.12.2016 №08/231 – 4834/ПР в установленому порядку.

Дутці Л.Я.

Для контролю за проходженням та тиражування.

Спасибку О.В.– до відома
Пантелеєву П.О. – до відома
Юнаковій С.М.

В.ПРОКОПІВ

"06" грудня 2016 року
№ 08/231 – 4834/ПР

08/231-4834/ПР
06.12.2016

ВИКОНАВЧИЙ ОРГАН КИЇВСЬКОЇ МІСЬКОЇ РАДИ
(КИЇВСЬКА МІСЬКА ДЕРЖАВНА АДМІНІСТРАЦІЯ)

ДЕПАРТАМЕНТ ЗЕМЕЛЬНИХ РЕСУРСІВ

вул. Хрещатик, 32-а, м. Київ, 01601, тел. (044) 279-58-72, ф. (044) 288-07-57,
КБУ" Контактний центр міста Києва"(044) 15-51, E-mail: dep@kievzem.kiev.ua Код ЄДРПОУ 26199097

06.12.2016 № 057052-22636
на № _____від

Заступнику міського голови –
секретарю Київради
В. ПРОКОПІВУ

Шановний Володимире Володимировичу!

Департамент земельних ресурсів виконавчого органу Київської міської ради (Київської міської державної адміністрації) підготував проект рішення Київської міської ради "Про передачу земельної ділянки товариству з обмеженою відповідальністю „ІНВЕСТ-РЕГІОН" для експлуатації та обслуговування автозаправної станції на Кільцевій дорозі, 22 у Святошинському районі м. Києва" (справа А-22733) та направляє для подальшого розгляду у відповідних комісіях Київської міської ради, відповідно до регламенту Київської міської ради, затвердженого рішенням Київради від 07.07.2016 № 579/579.

З повагою
Директор департаменту О. Поліщук

№ справи	Назва юридичної особи та адреса ділянки	Площа	Цільове призначення, умови надання	Висновок ГоловАПУ, його зміст	Документи на ділянку, згода землекористувача, документи на майно, реєстрація МБТІ, інша суттєва інформація
А-22733	Товариство з обмеженою відповідальністю "Інвест-Регіон" дорога Кільцева, 22 у Святошинському районі	0,2335	для експлуатації та обслуговування автозаправної станції оренда на 5 років		Земельна ділянка передбачена до відведення із земель комунальної власності територіальної громади міста Києва право власності на яку зареєстровано в установленому порядку. Раніше земельна ділянка рішенням Київської міської ради від 14.07.2005 № 724/3299 передавалась в оренду на 5 років ТОВ "Рентойл" (договір оренди земельної ділянки від 03.02.2006 № 75-6-00263, термін дії закінчився 03.02.2011). Земельна ділянка забудована комплексом будівель загальною площею 217,60 кв.м (свідоцтво про право власності від 02.08.2007 № 987-В, реєстрація БТІ від 06.08.2007 № 763-з). ДПТ відсутній. Земельна ділянка не потрапляє до зеленої зони.

Справа **А-22733**

Код земельної ділянки: **75:242:0003п**
Площа: **0,2335 га**
Адреса земельної ділянки: **Святошинський р-н. дорога Кільцева, 22**
Заявник: **ТОВ "Інвест-Регіон"**
Вид та термін користування: **Проект: Оренда на 5 років**
Цільове призначення: **1, для експлуатації та обслуговуваня автозаправної станції**

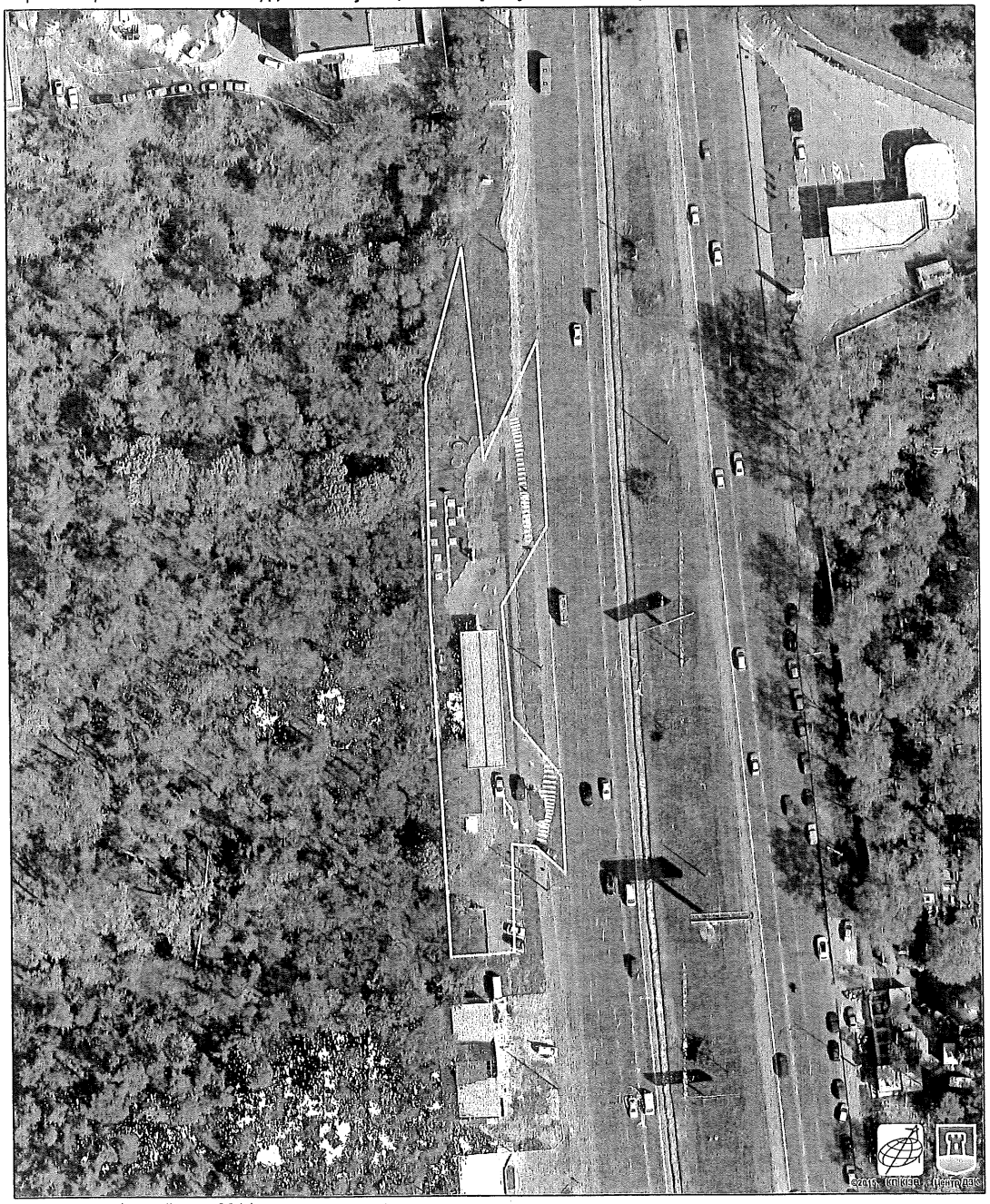

Растри аерофотозйомки 2014р.

РОБОЧІ МАТЕРІАЛИ

Витяг з бази даних міського земельного кадастру від 09.11.2016р.

м. Київ, р-н Святошинський

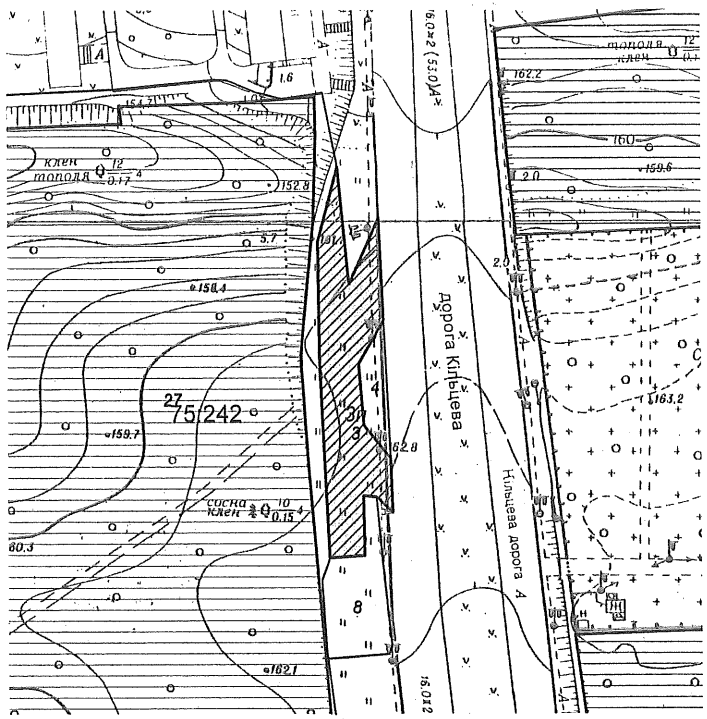

Масштаб 1:2000

Черговий план м.Києва ведеться з 1995 року

Замовлення № 19294

РЕЄСТР ЗЕМЕЛЬНИХ ДІЛЯНОК

Черговий план.

Код ділянки	Землекористувачі	Адреса ділянки	Опис ділянки	Площа (кв.м.)	Вид права	Дата закінч. права
75:242:0003	Товариство з обмеженою відповідальністю "РЕНТОЙЛ"	дорога Кільцева, 22		2335,19	Оренда на 5 років (термін дії скінчився)	03.02.2011
75:242:0004	Землі не надані у власність чи користування	дорога Велика Окружна		357,72		
75:242:0008	Фізична особа	дорога Кільцева, 22б		983,93		
75:242:0027	Комунальне підприємство "Святошинське лісопаркове господарство"	Житомирське шосе	Святошинське лісництво	214671,7		

Ділянки, що знаходяться на стадії розробки оформлення прав.

Код ділянки	Землекористувачі	Адреса ділянки	Площа (кв.м.)	Стадія	Дата закінч. стадії
75:242:0003п	Товариство з обмеженою відповідальністю "Інвест-Регіон"	дорога Кільцева, 22	2335,19	Проект: Оренда на 5 років	
75:242:0003п	Товариство з обмеженою відповідальністю "Інвест-Регіон"	дорога Кільцева, 22	2335,19	Проект: Оренда на 5 років	

КИЇВСЬКА МІСЬКА РАДА

VIII СКЛИКАННЯ

ПОСТІЙНА КОМІСІЯ З ПИТАНЬ МІСТОБУДУВАННЯ, АРХІТЕКТУРИ ТА ЗЕМЛЕКОРИСТУВАННЯ

01044, м. Київ, вул. Хрещатик, 36, к. 1007 *тел./факс (044) 202-73-09*

№ 08/281-322

Витяг з протоколу № 5
засідання постійної комісії Київської міської ради з питань
містобудування, архітектури та землекористування
від 28.03.2017

19.1.6. СЛУХАЛИ: Кадастрова справа **А-22733**
Проект рішення «Про передачу земельної ділянки товариству з обмеженою відповідальністю «ІНВЕСТ-РЕГІОН» для експлуатації та обслуговування автозаправної станції на Кільцевій дорозі, 22 у Святошинському районі м. Києва», **ПР - 12193 від 05.12.2016 (доручення заступника міського голови – секретаря Київської міської ради від 06.12.2016 №08/231-4834/ПР).**

Проект рішення паралельно опрацьовується постійними комісіями Київської міської ради з питань житлово-комунального господарства та паливно-енергетичного комплексу та з питань транспорту, зв'язку та реклами.

Земельна ділянка площею 0,2335 га – в оренду на 5 років.

УХВАЛИЛИ: ***Відкласти розгляд проекту рішення*** «Про передачу земельної ділянки товариству з обмеженою відповідальністю «ІНВЕСТ-РЕГІОН» для експлуатації та обслуговування автозаправної станції на Кільцевій дорозі, 22 у Святошинському районі м. Києва» ***до розгляду цього питання постійними комісіями Київської міської ради з питань житлово-комунального господарства та паливно-енергетичного комплексу та з питань транспорту, зв'язку та реклами.***

Рішення прийнято.

З протоколом вірно.

Голова комісії **О. Г. Міщенко**

Секретар комісії **І. Л. Картавий**

30

ДЕПУТАТ
КИЇВСЬКОЇ МІСЬКОЇ РАДИ VIII СКЛИКАННЯ

«10» березень 2017 року № 08/279/08/011 - 206

Директору Департаменту транспортної інфраструктури виконавчого органу Київської міської ради (Київської міської державної адміністрації)
Майзелю С.П.
адреса: 04070, м. Київ, вул. Набережне шосе, 2

Голові постійної комісії Київської міської ради з питань екологічної політики
Яловому К.В.
адреса: 01044, м. Київ, вул. Хрещатик, 36

Київська міська рада
10.03.2017 № **08/4322**

Голові постійної комісії Київської міської ради з питань транспорту, зв'язку та реклами
Окопному О.Ю.
адреса: 01044, м. Київ, вул. Хрещатик, 36

ДЕПУТАТСЬКЕ ЗВЕРНЕННЯ

Шановний Сергію Петровичу!
Шановний Костянтине Володимировичу!
Шановний Олексію Юрійовичу!

Мешканці Оболонського району міста Києва вкрай незадоволені та стурбовані рівнем екологічної безпеки Оболоні, а також шкідливим впливом забрудненого атмосферного повітря на здоров'я людей та навколишнє природне середовище. Основною причиною погіршення екологічного становища нашого району є діяльність, яку здійснює асфальтний завод КП «Автодорсервіс». За своєю основною діяльністю даний завод займається регенерацією асфальтобетону після розбирання покриттів. Як наслідок такої діяльності спричиняються викиди забруднюючих речовин і у повітрі фіксуються перевищення гранично допустимих концентрацій шкідливих газів. Органом управління даного підприємства визначено Департамент транспортної інфраструктури виконавчого органу Київської міської ради (Київської міської державної адміністрації) (далі - Департамент транспортної інфраструктури).

Екологічний стан району значно погіршується від діяльності асфальтного заводу, складається жахлива екологічна ситуація, оскільки, все частіше відчувається у повітрі, особливо у вечірній та ранішній час, різкий запах хімічних речовин, а також більшу частину території Оболоні вкриває дим і повітря наповнюється гаром від забруднюючих викидів, які надходять в атмосферне повітря з асфальтного заводу КП «Автодорсервіс», у зв'язку з чим, дихати стає просто неможливо.

Дане питання щодо екологічно-забруднюючої діяльності асфальтного заводу КП «Автодорсервіс» по вул. Куренівська, 16 вже було розглянуто депутатами Київради 23 листопада 2016 року на засідання Постійної комісії Київської міської ради з питань екологічної політики і наразі продовжується робота над вирішенням даної проблеми. Члени комісії після розгляду питання вирішили доручити управлінню екології та природних ресурсів Департаменту міського благоустрою та збереження природного середовища звернутися до Державної екологічної інспекції у м. Києві з приводу ініціювання екологічної перевірки щодо рівня викидів забруднюючих речовин в атмосферне повітря на асфальтному заводі КП «Автодорсервіс, але дана екологічна перевірка так і не була ініційована та проведена.

Крім того, було вирішено створити робочу групу з вивчення питань дотримання вимог природоохоронного законодавства при здійсненні господарської діяльності КП «Автодорсервіс» (вул. Куренівська, 16 Оболонського району м. Києва). Перше засідання відповідної робочої групи відбулося 9 грудня 2016 року. На ньому було вирішено: що необхідно провести позапланову екологічну перевірку Державною екологічною інспекцією у м. Києві (надалі – екологічна інспекція) щодо рівня викидів забруднюючих речовин в атмосферне повітря на асфальтному заводі КП «Автодорсервіс»; доручити Департаменту транспортної інфраструктури надати свої пропозиції щодо модернізації очисних систем, повної технічної модернізації підприємства із заміною обладнання, розроблення стратегії перенесення асфальтного заводу за межі міста Києва.

13 січня 2017 року мною було підтримано звернення мешканців Оболонського району міста Києва до екологічної інспекції, щодо здійснення позапланової екологічної перевірки рівня викидів забруднюючих речовин в атмосферне повітря на асфальтному заводі КП «Автодорсервіс» за адресою: м. Київ, Оболонський район, вул. Куренівська, 16.

21 лютого 2017 року о 10:00 головним інспектором Державної екологічної інспекції міста Києва Гетьманом Є.А., за участю представників робочої групи та активісті Оболонського району, було розпочато позапланову екологічну перевірку асфальтного заводу, але її не вдалося провести в повному обсязі та отримати необхідні результати, оскільки даний завод не функціонував у момент проведення перевірки, тому здійснити вимірювання рівня викидів забруднюючих речовин в атмосферне повітря при його роботі не вдалося.

Варто наголосити, що отримання показників рівня викидів забруднюючих речовин в атмосферне повітря на асфальтному заводі КП «Автодорсервіс» за адресою: м. Київ, Оболонський район, вул. Куренівська, 16 є необхідним для подальшої роботи робочої групи з вивчення питань дотримання вимог природоохоронного законодавства при здійсненні господарської діяльності КП

«Автодорсервіс», а також допоможе вирішити наявну екологічну проблему Оболонського району.

У зв'язку з чим, головний інспектор екологічної інспекції порадив, щоб безпосередньо суб'єкт господарювання звернувся із заявою до Державної екологічної інспекції в місті Києві з проханням провести позапланову екологічну перевірку рівня викидів забруднюючих речовин в атмосферне повітря, яка буде проходити під час роботи асфальтного заводу і буде можливість здійснити відповідні виміри. З такою пропозицією погодилися керівник та головний інженер асфальтного заводу КП «Автодорсервіс», однак зауважили, що вони не можуть це ініціювати, оскільки, не мають відповідних повноважень. Звернутися із заявою до екологічної інспекції повинен орган до управління якого належить дане підприємство, тобто Департамент транспортної інфраструктури.

Відповідно до п. 3.6 Наказу Міністерства охорони навколишнього природного середовища України «Про затвердження Порядку організації та проведення перевірок суб'єктів господарювання щодо дотримання вимог природоохоронного законодавства» передбачено, що позапланова перевірка проводиться за наявності таких обставин: подання суб'єктом господарювання письмової заяви до відповідного органу Держекоінспекції про здійснення заходу державного нагляду (контролю) на його бажання.

Додатково наголошую, що необхідність отримання нових показників рівня викидів забруднюючих речовин в атмосферне повітря на асфальтному заводі КП «Автодорсервіс» за адресою: м. Київ, Оболонський район, вул. Куренівська, 16 було підтримано депутатами Київради на засіданні Постійної комісії Київської міської ради з питань екологічної політики, а також членами робочої групу з вивчення питань дотримання вимог природоохоронного законодавства при здійсненні господарської діяльності КП «Автодорсервіс» (вул. Куренівська, 16 Оболонського району м. Києва).

Враховуючи викладене вище та керуючись статтею 13 Закону України «Про статус депутатів місцевих рад», статтею 20 Регламенту Київради, прошу Вас :

1. ініціювати та письмово звернутися, як орган управління суб'єкта господарювання, до Державної екологічної інспекції міста Києва щодо **проведення позапланової екологічної перевірки** рівня викидів забруднюючих речовин в атмосферне повітря на асфальтному заводі КП «Автодорсервіс» за адресою: м. Київ, Оболонський район, вул. Куренівська, 16, **яка буде проводитися під час безпосередньої роботи асфальтного заводу**;
2. повідомити мене про початок проведення відповідної екологічної перевірки, а також долучити представників робочої групи з вивчення питань дотримання вимог природоохоронного законодавства при здійсненні господарської діяльності КП «Автодорсервіс» до процесу проведення екологічної перевірки щодо рівня викидів забруднюючих речовин в атмосферне повітря на асфальтному заводі КП «Автодорсервіс».

Про результати розгляду депутатського звернення прошу інформувати мене за адресою: 04211, м. Київ, вул., Йорданська, 7А у встановлений законодавством України термін.

З повагою,

Депутат Київської міської ради,
Член депутатської фракції
«Об'єднання «Самопоміч»
у Київській міській раді К.В. Богатов

Вик.: Гуренко В.
Тел.: 0934848812

31

ДЕПУТАТ

КИЇВСЬКОЇ МІСЬКОЇ РАДИ VIII СКЛИКАННЯ

"21" лютого 2017 р. № 08/279/8/014-376

Генеральному директору
Комунального підприємства
«Київпастранс»
Левченку Д. В.

Начальнику Департаменту
транспортної
інфраструктури
Майзелю С. П.

Київська міська рада
21.02.2017 № **08/3127**

Голові постійної комісії
Київської міської ради
з питань транспорту, зв'язку
та реклами
Окопному О. Ю.

ДЕПУТАТСЬКЕ ЗВЕРНЕННЯ

щодо знищення комунальним підприємством «Київпастранс» майна без отримання дозволу на списання

До мене, як до депутата Київської міської ради, звернулись мешканці м. Києва зі скаргою на знищення майна, що належить територіальній громаді м. Києва без отримання дозволу на його списання.

Тролейбус Škoda 14Tr, інвентарний номер 2022 (У-14), заводський номер 10555, був прийнятий на баланс тролейбусного ремонтно-експлуатаційного депо №2 у 1988 році, протягом часу експлуатації використовувався для навчання водіїв тролейбуса Навчально-курсовим комбінатом КП «Київпастранс» та у якості службового тролейбуса. Обслуговування тролейбуса здійснювалось тролейбусним ремонтно-експлуатаційним депо №2.

У проміжку між 1 лютого та 31 березня 2013 року зазначений тролейбус, що перебував у робочому стані, було відправлено до центру технічного обслуговування тролейбусів КП «Київпастранс» для проходження планового ремонту та розпочато ремонтні роботи.

Однак у липні 2013 року, зазначений тролейбус було переміщено з центру технічного обслуговування тролейбусів (на момент подій, що є предметом розгляду депутатського звернення розташовувався на території тролейбусного депо №2) до виробничого цеху тролейбусного депо №2, де тролейбус було розукомплектовано. В цей момент було здійснено фотофіксацію (фотографія – у додатку 1).

Після завершення розукомплектації тролейбуса, у проміжок між 20.07.2013 та 10.08.2013 року, кузов тролейбуса було переміщено на майданчик для відстою рухомого складу, де він простояв до червня 2014 року.

У проміжок між 01.06.2014 та 13.06.2014 року, тролейбус з інветарним номером 2022 (У-14) було знищено шляхом розрізання силових елементів кузова, про що свідчить фотографія у додатку 2. Дозволу на списання тролейбуса з даним інвентарним номером при цьому не було отримано, і сьогодні він знаходиться на балансі підприємства.

Враховуючи викладене, керуючись статею 13 Закону України «Про статус депутатів місцевих рад», –

ПРОШУ:

1. Встановити обставини, що спричинили знищення майна, що належить територіальній громаді міста Києва у вигляді тролейбуса Škoda 14Tr, інвентарний номер 2022 (У-14) та посадових осіб, що були причетні до його знищення.

2. Постійній комісії Київської міської ради з питань транспорту, зв'язку та реклами звернутись до органів Національної поліції із заявою про знищення майна, що належить територіальній громаді міста Києва.

3. Звернутись в судовому порядку щодо відшкодування збитків, що були завдані територіальній громаді міста Києва внаслідок знищення майна, що їй належало.

4. Інформувати мене про розгляд депутатського звернення.

ДОДАТКИ:

1. Фотофіксація тролейбуса з інвентарним номером 2022 (У-14) 20.07.2013. (1 арк.)

2. Фотофіксація тролейбуса з інвентарним номером 2022 (У-14) 13.06.2014. (1 арк.)

З повагою,
Депутат Київської міської ради **Володимир Бохняк**

Додаток 1

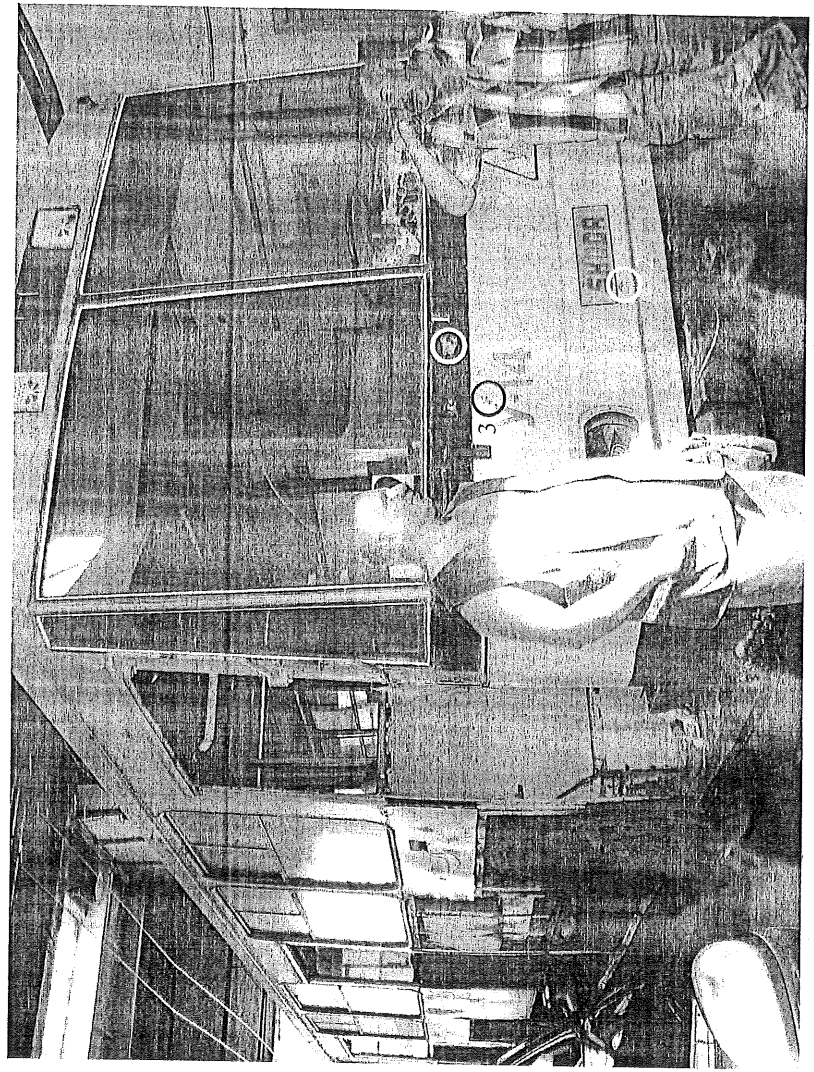

Тролейбус з інвентарним номером 2022 (У-14) знаходиться у виробничому цеху тролейбусного ремонтно-експлуатаційного депо №2 після його переміщення з ЦТОТу. На фото видно сліди підготовчої стадії ремонтних робіт з оновлення обшивки кузова, проте тролейбус вже частково розукомплектовано. Дата фотографії - 20 липня 2013 року.

Додаток 2

Рештки тролейбуса з інвентарним номером 2022 (У-14) знаходяться на території тролейбусного депо №2. Силовий каркас тролейбуса було розрізано, після чого тролейбус не підлягає відновленню.
Дата фотографії - 13 червня 2014 року.

32

ДЕПУТАТ

КИЇВСЬКОЇ МІСЬКОЇ РАДИ VIII СКЛИКАННЯ

"16" лютого 2017 р. № 08/279-047-071

Київська міська рада
16.02.2017 № **08/2802**

Голові постійної комісії КМР з питань транспорту,
зв'язку та реклами
Окопному Олексію Юрієвичу.
01044, м. Київ, вул. Хрещатик, 36

Депутатське звернення

щодо вжиття заходів врегулювання дорожнього руху на пішохідному переході біля будинку по вул. Градинській, 3.

До мене, як до депутата Київської міської ради, протягом майже двох років звертаються мої виборці, крайній раз в особі Горнишкіна Ігора Федоровича, які проживають в будинках № 1,3,5,7,9,11, по вул. Градинській, адміністрація та батьківська громадськість шкіл № 308 та № 313, з проханням про вирішення ситуації з функціонуванням нерегульованого пішохідного переходу.

Батьки, адміністрація та батьківська громадськість шкіл занепокоєні безпекою дітей, які перетинають вулицю Градинську, щонайменше, двічі на день через нерегульований пішохідний перехід біля будинку № 3,5 по вул. Градинській.

Видимість пішохідного переходу обмежує автомобільна стоянка, яка розміщена по обидві сторони дороги, внаслідок чого:

- не забезпечується зона прямої видимості як для пішоходів так і для водіїв;
- зона видимості обмежується стоянкою автотранспорту на крайній правій смузі з обох сторін вулиці;
- інтенсивний рух транспорту та пішоходів, особливо в години пік;
- інтенсивний рух школярів до шкіл №308 та №313.

На дорожні знаки, які встановлені перед пішохідним переходом, водії не завжди звертають достатню увагу, тому неодноразово були випадки наїзду на пішоходів, зокрема 11 грудня 2014 року наїзд на дитину.

Звернення мешканців до Деснянської районної в м. Києві державної адміністрації залишається поза увагою.

На мої неодноразові звернення до Київського міського голови, Департаменту транспортної інфраструктури КМДА, Деснянської районної в м. Києві державної адміністрації, отримую відписки

Департаментом транспортної інфраструктури КМДА, в кінці 2016 року підготовлено проект змін до додатків 1 та 2 до розпорядження виконавчого органу Київської міської ради (Київської міської державної адміністрації) від 14 серпня 2009 року № 900 «Про впровадження світлофорного регулювання та влаштування пристроїв примусового зниження швидкості руху транспортних засобів на вулицях і дорогах м. Києва», де за № з.п. 92 включено встановлення світлофора по вулиці Градинська 3.

На даний час рішень, по проекту змін до додатків 1 та 2 до розпорядження виконавчого органу Київської міської ради (Київської міської державної адміністрації) від 14 серпня 2009 року № 900 «Про впровадження світлофорного регулювання та влаштування пристроїв примусового зниження швидкості руху транспортних засобів на вулицях і дорогах м. Києва», де за № з.п. 92 включено встановлення світлофора по вулиці Градинська 3, не прийнято. До плану соціально – економічного розвитку м.Києва на 2017 рік кошти не виділені.

Враховуючи вищевикладене, керуючись статтями 21, 22 Закону України " Про статус депутатів місцевих рад"

ПРОШУ:

1. В межах наданих Вам повноважень розглянути на засіданні постійної комісії та вжити заходів щодо вирішення проблеми, про яку йдеться у моєму зверненні. Для надання більш конкретної інформації на засідання комісії прошу запросити мого помічника Поповича Анатолія Миколайовича (контактний телефон помічника 096 – 244 – 77 – 30). В разі неможливості встановлення світлофора, надати обгрунтовану відповідь для надання мною пояснень виборцям, адміністраціям та батьківським громадам шкіл № 308 та № 313.
2. Про вжиті заходи прошу проінформувати мене у встановлений законодавством термін.

Додаток на 9-ти аркушах.

З повагою

Депутат Київради П.Кузик

Виконавець: Попович А.М.
Тел. 096 – 244 – 77 – 30

ГРОМАДСЬКА ОРГАНІЗАЦІЯ
«Наша Пуща-Водиця»

вул. Максименка Федора,16, м. Київ, 04075
тел. +38 067 407 10 11
email:p.voditca@gmail.com

ПАТ Комерційний банк "ПриватБанк"
ЄДРПОУ / ДРФО 40173626,Київська філія, МФО 321842, р/р 26007053153334

№ 62/03/17 від «30» березня 2017 р.

Київська міська рада
31.03.2017 № 08/5830

Голові постійної комісії
Київської міської ради з питань
транспорту, зв'язку та реклами
Окопному О.Ю.
01044, м. Київ, вул. Хрещатик, 36

Шановний Олексію Юрійовичу!

Громадська організація «Наша Пуща-Водиця» звертається до Вас для вирішення наступного питання.

Пуща-Водиця є курортною зоною та на даний час починає відновлюватись у соціальному статусі, у зв'язку з чим має серйозний рекреаційний потенціал.

В минулому році на територію Пуща-Водиці переїхав міжнародний табір «Артек».

Разом з тим, починають відновлювати свою роботу оздоровчі табори та санаторії.

А тому, до Пуща-Водиці прибуває велика кількість відпочиваючих, туристів тощо.

Звертаємо Вашу увагу, що ліси у Пуща-Водиці включені до Національного природного парку «Голосіївський», який має високий природоохоронний статус та національне значення. І цьому статусу має відповідати інфраструктура, а саме автомобільні під'їзди та шляхи загального користування.

Однак, дороги у Пуща-Водиці перебувають у занедбаному стані та потребують негайного ремонту. Також для забезпечення безпечного пересування громадян через дороги в місцях розвиненої інфраструктури необхідно облаштувати пішохідні переходи (перетин вул.Юнкерова та вул.Селянська, вул.Юнкерова та 5-ї лінії).

У зв'язку з чим, звертаємось до Вас та просимо створити комісію, якій доручити обстежити дороги у Пуща-Водиці. До складу комісії включити мене – Анікіна Владислава Валерійовича, голову ГО «Наша Пуща-Водиця». За результатами обстеження скласти акти обстеження стану доріг.

Після обстеження комісією та складення актів, прошу надати мені копію актів.

За результатами обстеження терміново надіслати звернення разом із актами обстеження до виконавчого органу Київської міської ради (Київської міської державної адміністрації) про коригування бюджету міста Києва, а саме про внесення змін до Програми соціального та економічного розвитку міста Києва на 2017 рік, про проведення ремонтних робіт доріг у Пуща-Водиці.

Ми розраховуємо на Вашу допомогу у вирішенні даного питання.

Сподіваємось на Вашу підтримку та подальшу співпрацю з громадською організацією «Наша Пуща-Водиця».

З повагою,

Керівник ГО «Наша Пуща-Водиця» /Анікін В.В.