А-18946 П.21.8.12

Голові Постійної комісії Київської міської ради з питань містобудування, архітектури та землекористування панові Міщенко О.Г.

звертається:

ветеран праці; дитина війни; інвалід 2-ї группи; льотчик, командир екіпажу авіації спеціального призначення у відставці

Свертока Віктор Андрійович

для листування:

Київська міська рада
24.01.2018 № 08/С-318

Шановний Олександр Григорович

Прошу додати до справи А-18946, чотири документи, що підтверджують законність відведення та отримання мною у власність земельної ділянки площею 5,5 соток у пров. 4-му Садовому, 12а (код ділянки 62:498:0033) Деснянського району м. Києва.

Перелік документів:

1. **Рішення Київської міської ради № 35/4847 від 16 вересня 2010 року** «Про схвалення Концепції стратегічного розвитку міста Києва (першої стадії розробки Генерального плану розвитку міста Києва та його приміської зони до 2025 року) »
2. **Рішення Київської міської ради № 330/330 від 14 квітня 2016 року** «Про затвердження детального плану території селища Биківня у Деснянському районі м.Києва»
3. Схема розміщення садибних земельних ділянок для громадян -- членів сімей загиблих киян – учасників АТО та інших пільгових категорій населення згідно з рішенням Київської міської ради № 330/330 від 14 квітня 2016 року.

4. **Лист – відповідь (роз'яснення) Департамента земельних ресурсів № 057023-057/С-236-1625 від 31.01.2017 року.**

Вказана земельна ділянка знаходиться в межах детального плану території с. Миківня, затвердженого рішенням Київської міської ради від 14.04.2016року № 330/330. Згідно детального плану території земельна ділянка не передбачена для надання громадянам – членам сімей загиблих (померлих) киян – учасників антитерористичної операції, та віднесена до території садибної забудови.

З повагою. Свертока В.А.

24.01.18р.

КИЇВСЬКА МІСЬКА РАДА

VI сесія VI скликання

РІШЕННЯ

від 16 вересня 2010 року N 35/4847

Про схвалення Концепції стратегічного розвитку міста Києва (першої стадії розробки Генерального плану розвитку міста Києва та його приміської зони до 2025 року)

Відповідно до законів України "Про столицю України - місто-герой Київ", "Про планування і забудову територій", "Про основи містобудування", "Про місцеве самоврядування в Україні" та на виконання Указу Президента України N 157/2008 "Про невідкладні заходи щодо розвитку міста Києва", рішення Київської міської ради від 18.09.2008 N 262/262 "Про розробку нового Генерального плану розвитку міста Києва та його приміської зони до 2025 року", з метою забезпечення сталого розвитку міста в нових соціально-економічних умовах Київська міська рада **вирішила**:

1. Схвалити основні положення Концепції стратегічного розвитку міста Києва як основу для розробки Генерального, плану розвитку міста Києва та його приміської зони до 2025 року (додається) (додається до оригіналу).

2. Виконавчому органу Київської міської ради (Київській міській державній адміністрації):

2.1. Забезпечити у 2010 - 2011 роках розробку Генерального плану розвитку міста Києва та його приміської зони до 2025 року та подання його на затвердження Київської міської ради.

2.2. Для розрахунків Генерального плану розвитку міста Києва та його приміської зони до 2025 року прийняти прогнозну чисельність постійного населення міста Києва - 3,1 млн. осіб, середню розрахункову житлову забезпеченість - не менш 27 кв. м на 1 особу, розрахунковий обсяг житлового будівництва до 2025 року - 28,5 млн. кв. м.

2.3. Урахувати при розробленні Генерального плану розвитку міста Києва та його приміської зони до 2025 року рекомендації погоджувальної комісії з розгляду та урахування обґрунтованих пропозицій громадськості до Концепції стратегічного розвитку міста Києва від 05.08.2010 і рекомендації протоколу засідання архітектурно-містобудівної ради Мінрегіонбуду України від 25.08.2010.

2.4. Забезпечити проведення в установленому законодавством порядку державної експертизи та громадського обговорення проекту Генерального плану розвитку міста Києва та його приміської зони до 2025 року.

2.5. Здійснити у 2010 році коригування Правил забудови м. Києва, затверджених рішенням Київської міської ради від 27.01.2005 N 11/2587, із внесеними змінами.

2.6. Забезпечити розробку графічної частини Правил забудови м. Києва - плану зонування території міста (в 2011 році - для центральної історичної частини міста).

2.7. Під час підготовки проекту бюджету м. Києва на 2011 рік та наступні роки передбачити кошти для фінансування розробки Генерального плану розвитку міста Києва та його приміської зони до 2025 року, а також розробки плану зонування території міста.

2.8. Опрацювати проблемні питання з Київською обласною державною адміністрацією щодо розміщення та будівництва об'єктів інженерного забезпечення, санітарної очистки м. Києва та населених пунктів приміської зони, визначення територій для спільного будівництва доступного та соціального житла, раціонального використання

© ТОВ "Інформаційно-аналітичний центр "ЛІГА", ТОВ "ЛІГА ЗАКОН", 2018. Тел. (044) 538-01-01

ВИКОНАВЧИЙ ОРГАН КИЇВСЬКОЇ МІСЬКОЇ РАДИ
(КИЇВСЬКА МІСЬКА ДЕРЖАВНА АДМІНІСТРАЦІЯ)

ДЕПАРТАМЕНТ ЗЕМЕЛЬНИХ РЕСУРСІВ

вул. Хрещатик, 32-а, м. Київ, 01601, тел. (044) 279-58-72, ф. (044) 288-07-57,
КБУ"Контактний центр міста Києва"(044) 15-51, E-mail: dzr@kievcity.gov.ua Код ЄДРПОУ 26199097

10.02.2017 № 057023-057/С-236-1625

на № _____ від 31.01.2017

Свертока В.А.
просп. Повітрофлотський, 78, кв. 59 м. Київ
03151

У Департаменті земельних ресурсів Ваш лист від 31.01.2017 про надання інформації по земельній ділянці у просп. 4-му Садовому, 12а у Деснянському районі розглянуто.

В частині, що належить до повноважень Департаменту земельних ресурсів, повідомляємо, що на земельну ділянку у пров. 4-му Садовому, 12а (код ділянки 62:498:0033), на яку розроблено проект землеустрою щодо її передачі Вам у власність для будівництва і обслуговування жилого будинку, господарських будівель і споруд, не находили клопотання від членів сімей загиблих киян – учасників антитерористичної операції щодо отримання її у власність.

Вказана земельна ділянка знаходиться в межах детального плану території с. Биківня, затвердженого рішенням Київської міської ради від 14.04.2016 № 330/330. Згідно детального плану території земельна ділянка не передбачена для надання громадянам – членам сімей загиблих (померлих) киян – учасників антитерористичної операції, та віднесена до території садибної забудови.

Заступник директора Ю. Мосійчук

Пшеничний 279 71 19

КИЇВСЬКА МІСЬКА РАДА
I сесія VIII скликання

РІШЕННЯ

від 14 квітня 2016 року N 330/330

Про затвердження детального плану території селища Биківня у Деснянському районі м. Києва

Відповідно до статті 19 Закону України "Про регулювання містобудівної діяльності" та Закону України "Про місцеве самоврядування в Україні", рішення Київської міської ради від 13.11.2013 N 518/10006 "Про затвердження міської програми створення (оновлення) містобудівної документації у м. Києві" Київська міська рада **вирішила**:

1. Внести до рішення Київської міської ради від 13.11.2013 N 518/10006 "Про затвердження міської програми створення (оновлення) містобудівної документації у м. Києві" такі зміни:

позицію 86 Переліку містобудівної документації для розроблення (оновлення) у м. Києві у 2013 - 2016 рр. (додаток до Програми створення (оновлення) містобудівної документації в м. Києві) викласти в такій редакції:

86.	ДПТ селища Биківня у Деснянському районі м. Києва	5.1.011 5.3.030	176

2. Затвердити детальний план території селища Биківня у Деснянському районі м. Києва відповідно до основних техніко-економічних показників (техніко-економічні показники та основні положення з графічними матеріалами додаються) як основу планувальної організації та функціонального зонування території, розташування червоних ліній вулиць і доріг, кварталів садибної забудови, граничної поверховості та щільності забудови для подальшого розроблення документації із землеустрою та прийняття рішень щодо розміщення об'єктів містобудування.

3. Контроль за виконанням цього рішення покласти на постійну комісію Київської міської ради з питань містобудування, архітектури та землекористування.

Київський міський голова **В. Кличко**

Додаток
до рішення Київської міської ради
14.04.2016 N 330/330

Основні техніко-економічні показники детального плану території селища Биківня у Деснянському районі м. Києва

© ТОВ "Інформаційно-аналітичний центр "ЛІГА", ТОВ "ЛІГА ЗАКОН", 2018. Тел. (044) 538-01-01

N п/п	Показники	Одиниця виміру	Значення показників		
			Існуючий стан	Етап 5 років	Етап 15 - 20 років
1.	Територія в межах проекту, у тому числі	га	176		
1.1	- житлова забудова:	га	45,5	76,91	86,72
	а) квартали садибної забудови	га	37,2	61,39	61,44
	б) квартали блокованої забудови	га	-	1,94	2,72
	в) квартали багатоквартирної забудови (з урахуванням гуртожитків)	га	10,2	13,58	22,56
1.2	- ділянки установ і підприємств обслуговування (крім підприємств і установ мікрорайонного значення)	га	7,3	8,9	11,63
1.3	- зелені насадження (крім зелених насаджень мікрорайонного значення)	га	21,3	22,15	26,23
	а) ліси та лісопарки	га	21,3	12,2	12,2
	б) зелені насадження загального користування	га	-	9,95	14,03
1.4	- вулиці в межах червоних ліній	га	29,8	41,3	43,39
1.5	- території (ділянки) забудови іншого призначення (виробничої, комунально-складської, інженерного обладнання тощо)	га	20,10	18,00	6,63
1.6	- інші території	га	52	8,74	1,4
2.	Населення				
2.1.	Чисельність населення, всього	тис. осіб	2,2	4,7	9,5
	у тому числі:				
	- у садибній та блокованій забудові	тис. осіб	0,9	1,6	1,7
	- у багатоквартирній забудові	тис. осіб	1,3	3,1	7,8
2.2	Щільність населення	осіб/га	48	61	110
	- у садибній та блокованій забудові	осіб/га	24	25	26
	- у багатоквартирній забудові	осіб/га	128	224	347

Київський міський голова **В. Кличко**

© ТОВ "Інформаційно-аналітичний центр "ЛІГА", ТОВ "ЛІГА ЗАКОН", 2018. Тел. (044) 538-01-01

РОЗМІЩЕННЯ САДИБНИХ ЗЕМЕЛЬНИХ ДІЛЯНО
УЧАСНИКІВ АТО ТА ІНШИХ

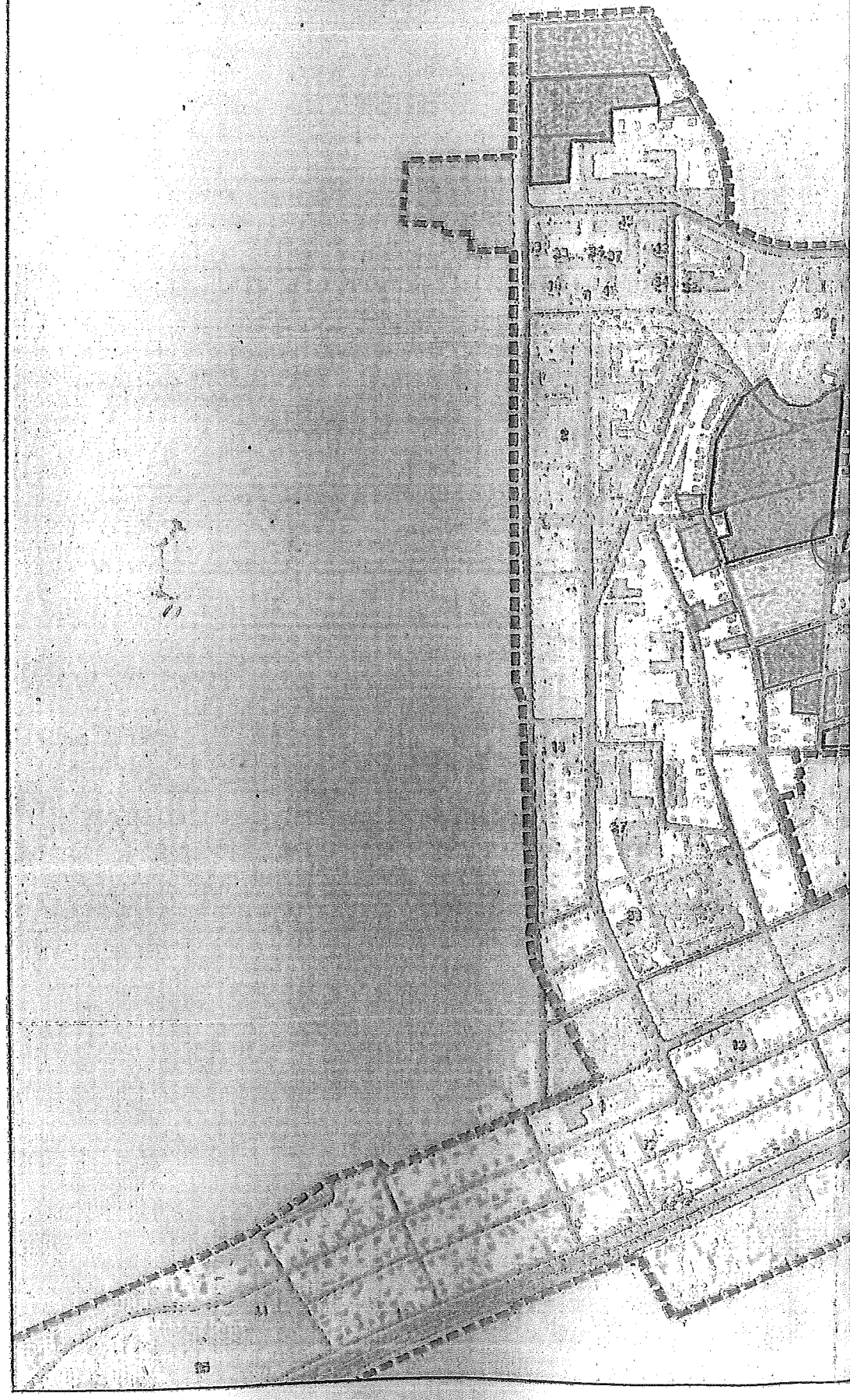

ХЕМА

ДЛЯ ГРОМАДЯН - ЧЛЕНІВ СІМЕЙ ЗАГИБЛИХ КИЯН - ЬГОВИХ КАТЕГОРІЙ НАСЕЛЕННЯ

УМОВНІ ПОЗНАЧЕННЯ

ДІЛЯНКИ, ВІДВЕДЕНІ ДЛЯ

ГРОМАДЯН - ЧЛЕНІВ СІМЕЙ ЗАГИБЛИХ (ПОМЕРЛИХ) КИЯН - УЧАСНИКІВ АНТИТЕРОРИСТИЧНОЇ ОПЕРАЦІЇ (10,66 га, 92 ділянки)

ГРОМАДЯН - ЧЛЕНІВ СІМЕЙ ЗАГИБЛИХ КИЯН - ГЕРОЇВ НЕБЕСНОЇ СОТНІ (2,36 га, 22 ділянки)

ТРЕНЕРІВ КИЇВСЬКИХ СПОРТСМЕНІВ - ЧЕМПІОНІВ ТА ПРИЗЕРІВ XXX ЛІТНІХ ОЛІМПІЙСЬКИХ ІГОР ТА XIV ЛІТНІХ ПАРАЛІМПІЙСЬКИХ ІГОР (2,2 га, 22 ділянки)

ГРОМАДЯН - ЧЛЕНІВ КИЇВСЬКОЇ СПІЛКИ ВЕТЕРАНІВ АФГАНІСТАНУ (1,79 га, 17 ділянок)

ДІЛЯНКИ, ВИЯВЛЕНІ ДЛЯ МОЖЛИВОГО НАДАННЯ

ГРОМАДЯНАМ - ЧЛЕНАМ СІМЕЙ ЗАГИБЛИХ (ПОМЕРЛИХ) КИЯН - УЧАСНИКІВ АНТИТЕРОРИСТИЧНОЇ ОПЕРАЦІЇ ТА ІНШИХ ПІЛЬГОВИХ КАТЕГОРІЙ НАСЕЛЕННЯ (4,41 Га, 49 ділянок, в т.ч. 26 ділянок по 0,1 га 46 ділянок по 0,05 га (або 23 ділянки по 0,1 га)

ТЕХНІКО-ЕКОНОМІЧНІ ПОКАЗНИКИ ДЕТАЛЬНОГО ПЛАНУ ТЕРИТОРІЇ СЕЛИЩА БИКІВНЯ У ДЕСНЯНСЬКОМУ РАЙОНІ М.КИЄВА ВІДКОРИГОВАНІ ВІДПОВІДНО ДО ВИМОГ ГРОМАДСЬКОСТІ С. БИКІВНЯ

№ п/п	Найменування	Одиниця виміру	Існуючий стан	Варіант остаточний
1	Територія	га	176	176
2	Чисельність населення	тис. осіб	2,2	9,5 -10*
3	Дошкільні навчальні заклади	місць	75	323
4	Загальноосвітні навчальні заклади	місць	244	1300
5	Поліклініки	відвід./ за зміну	100	600
6	Поверховість багатоквартирної забудови	поверх	2-9	3-4

* в залежності від демографічної ситуації

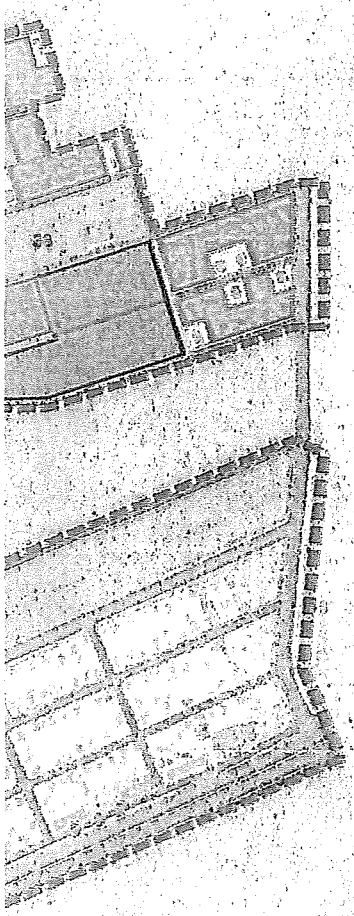

КО "ІНСТИТУТ ГЕНЕРАЛЬНОГО ПЛАНУ МІСТА КИЄВА"

А-18946

Заступнику голови Київської міської державної адміністрації.

Секретарю Київради

Прокопів В. В.

звертається:

ветеран праці; дитина війни; інвалід 2-ї группи; льотчик, командир екіпажу авіації спеціального призначення у відставці

Свертока Віктор Андрійович

для листування:

Київська міська рада
31.01.2018 № 08/С-482

Шановний Володимир Володимирович прошу Вас прийняти мене особисто!

До вас звертається корінний киянин, дитина війни, ветеран праці, інвалід 2-ї групи Свертока Віктор Андрійович.

Сам я льотчик у відставці, командир екіпажу авіації спеціального призначення. При виконанні державних завдань, мав професійний контакт з високотоксичними отрутохімікатами і як в наслідок – переніс 7 складних операцій. В наслідок оперативних втручань в мене залишилось 1/3 частини шлунку, встановлений 2х камерний кардіостимулятор, урологічна операція та декілька разів прооперовані очі.

Під час службі облітав, тоді ще, весь Союз – Камчатка, всі Північні райони, Ср Азія, Кавказ і т.п.

Проводив Аерофотозйомку, гравіметричну зйомку, геологорозвідку, та завдання під грифом «СЕКРЕТНО».

Виконував складну та ризиковану роботу під час якої не раз стикався з небезпечними для життя завданнями.

Відношусь до складу почесної сотні пілотів України які налітали, безаварійно, більше 9 000 годин (один рік має 8 760 годин). **Маю 80 років вислуги!**

Після неодноразових звернень в Київську Міську Державну Адміністрацію, починаючи з 2005року, 27.07.2010р на особистому прийомі у Заступника голови КМДА, пана Крамаренко Р.М., було вирішено: згідно Земельного кодексу України, виділити мені, цільовим призначенням земельну ділянку площею 10соток.

Після довгих років оформлення тех. документації та втручання санепідемстанції, з 10ти виділених соток залишилось 5,5 соток (0,0555га). Хоча рішення виявилось помилковим (деталі та недоліки вияснилися пізніше), але за браком часу на нове оформлення документації, я і з таким рішенням згодний.

В Департаменті земельних ресурсів, де до мене віднеслись толерантно і з повагою, я пройшов всі комісії, мені всі документи були погодженні та підписані.

Мені прикро, що в часи коли виділяються землі Києва та Київщини «гектарами» під забудову елітних садиб, я ветеран такої складної і ризикованої професії та людина що поклала своє життя на службу рідній країні, вже **12 років!!!** добиваюсь отримання обіцяних мені керівництвом міста – 5,5 ти соток землі.

За останні роки мною було сплачено, за виготовлення тех. документації більше 25 000грн, пенсійних коштів (всі квитанції зберігаються).

26.01.2018р, на особистому прийомі в Постійній комісії, я заявив що мною були сплачені великі пенсійні кошти. На що, Заступник голови комісії, пан Харченко О., заявив «Ви нам не платили і ми за вас не будемо голосувати».

Складається таке враження що Рішення Ради за № 330/330 від 14.04.16р. – не для всіх. Хоча в рішенні № 330/330 і в детальному плані території все роз'яснено і погоджено депутатами на сесії.

Під час виборів, я був ініціатором в нашій Асоціації льотного складу Київського гарнізону, звернутись до всіх сімей авіаторів, пенсіонерів, аеропортів Борисполя і Київ – Жуляни, проголосувати на виборах за мера міста пана Кличко В.В.

Шановний Володимир Володимирович я **дуже сподіваюсь на Вашу допомогу і контроль** у справедливому вирішенні моєї справи А– 18946

З повагою, Свертока В.А.

31.01.18р.

ВИКОНАВЧИЙ ОРГАН КИЇВСЬКОЇ МІСЬКОЇ РАДИ
(КИЇВСЬКА МІСЬКА ДЕРЖАВНА АДМІНІСТРАЦІЯ)

ДЕПАРТАМЕНТ ЗЕМЕЛЬНИХ РЕСУРСІВ

вул. Хрещатик, 32-а, м. Київ, 01601, тел. (044) 279-58-72, ф. (044) 288-07-57,
КБУ"Контактний центр міста Києва"(044) 15-51, E-mail: dzr@kievcity.gov.ua Код ЄДРПОУ 26199097

10.02 2017 № 057023- 057/С-236-1625

на № _____ від 31.01.2017

Свертока В.А.
просп. Повітрофлотський, 78, кв. 59 м. Київ
03151

У Департаменті земельних ресурсів Ваш лист від 31.01.2017 про надання інформації по земельній ділянці у пров. 4-му Садовому, 12а у Деснянському районі розглянуто.

В частині, що належить до повноважень Департаменту земельних ресурсів, повідомляємо, що на земельну ділянку у пров. 4-му Садовому, 12а (код ділянки 62:498:0033), на яку розроблено проект землеустрою щодо її передачі Вам у власність для будівництва і обслуговування жилого будинку, господарських будівель і споруд, не находили клопотання від членів сімей загиблих киян – учасників антитерористичної операції щодо отримання її у власність.

Вказана земельна ділянка знаходиться в межах детального плану території с. Биківня, затвердженого рішенням Київської міської ради від 14.04.2016 № 330/330. Згідно детального плану території земельна ділянка не передбачена для надання громадянам – членам сімей загиблих (померлих) киян – учасників антитерористичної операції, та віднесена до території садибної забудови.

Заступник директора Ю. Мосійчук

Пшенишний 279 71 19

Постійна комісія Київської міської ради з питань містобудування, архітектури та землекористування

П. 21.8.13

Гринчак Людмили Андріївни

Пішіна Олексія Ігоровича

Путіліної Ганни Сергіївни

Хиргія Дмитра Владиславовича

Хамайдули Дениса Олександровича

Хамайдули Алли Леонідівни

Сафошин Сергій Іванович

Рудуха Наталія Євгеніївна

Заблоцької Ксенії Федорівни,

Київська міська рада
03.10.2017 № 08/КО-8825

Звернення
~~**ІНФОРМАЦІЙНИЙ ЗАПИТ**~~

На замовлення громадян Гринчак Л.А., Пішіна О.І., Путіліної Г.С., Хиргія Д.В., Хамайдули Д.О., Хамайдули А.Л., Сафошина С.І., Рудухи Н.Є. та Заблоцької К.Ф. Комунальним підприємством «Київський міський центр земельного кадастру та приватизації землі» були розроблені технічні документації щодо встановлення (відновлення) меж земельних ділянок в натурі (на місцевості) з метою приведення виду їх використання до фактичного стану використання земельних ділянок, оскільки на них розташовані житлові будинки, що належать вищезгаданим громадянам на правах власності.

Всі технічні документації були погоджені в Департаменті містобудування та архітектури виконавчого органу Київської міської ради (КМДА)

На підставі вказаних документацій із землеустрою з метою приватизації земельних ділянок Департаментом земельних ресурсів виконавчого органу Київської міської ради (КМДА) були сформовані кадастрові справи А-22879, А-23045, А-22997, А-23004, А-22998, А-23006, А-23290, А-23319, А-23332, які разом з проектами рішень Київради про передачу у власність цих ділянок передані для розгляду до секретаріату Київської міської ради в терміни, згідно таблиці, що додається.

Просимо надати інформацію щодо стану розгляду вказаних справ Київською міською радою.

Направити відповідь на імя Хамайдули А.Л.
Київ, вул. Жилянська 8е кв 115

«02» 10 2017р.

Гринчак Л.А.
Пішін О.І.
Путіліна Г.С.
Хиргій Д.В.
Хамайдула Д.О.
Хамайдула А.Л.
Сафошин С.І.
Рудуха Н.Є.
Заблоцька К.Ф.

Додадок до листа від «___»_____2017р.

	ПІБ	Адреса земельної ділянки (кадастровий номер)	№ кадастрової справи	Дата передачі справи до секретаріату Київради
	Гринчак Людмила Андріївна	Оболонському районі м.Києва (8000000000:78:139:0290)	А-22879	06.03.2017
	Пішін Олексій Ігорович	Оболонському районі м.Києва (8000000000:78:139:0230)	А-23045	13.06.2017
	Путіліна Ганна Сергіївна	Оболонському районі м.Києва (8000000000:78:139:0233)	А-22997	12.06.2017
	Хиргій Дмитро Владиславович	Оболонському районі м.Києва (8000000000:78:139:0296)	А-23004	12.06.2017
	Хамайдула Денис Олександрович	Оболонському районі м.Києва (8000000000:78:139:0211)	А-22998	12.06.2017
	Хамайдула Алла Леонідівна	Оболонському районі м.Києва (8000000000:78:139:0212)	А-23006	12.06.2017
	Сафошин Сергій Іванович	Оболонському районі м.Києва (8000000000:78:139:0265)	А-23290	05.09.2017
	Рудуха Наталія Євгеніївна	Оболонському районі м.Києва (8000000000:78:139:0244)	А-23319	04.09.2017
	Заблоцька Ксенія Федорівна	Оболонському районі м.Києва (8000000000:78:139:0301)	А-23332	05.09.2017

зареєстровано 26.04.2018

ПРОТОКОЛ № 851483

засідання робочої групи, створеної 11.04.2018 на засіданні постійної комісії Київської міської ради з питань містобудування, архітектури та землекористування для додаткового вивчення проекту рішення «Про передачу громадянці Заблоцькій Ксенії Федорівні у приватну власність земельної ділянки для будівництва і обслуговування жилого будинку, господарських будівель і споруд на вул. Луківській, 30 в Оболонському районі м. Києва» кадастрова справа **А-23332**

від 20.04.2018

Місце проведення: Київська міська рада, м. Київ, вул. Хрещатик, 36, 10-й поверх, каб. 1017 об 14.00

Склад робочої групи: 3 депутати Київської міської ради.

Присутні: 2 депутати Київської міської ради, члени постійної комісії Київської міської ради з питань містобудування архітектури та землекористування:

Картавий І. Л. - голова робочої групи, секретар постійної комісії Київської міської ради з питань містобудування, архітектури та землекористування;

Римаренко С. Г. - член робочої групи, член постійної комісії Київської міської ради з питань містобудування, архітектури та землекористування.

Відсутні: 1 депутат Київської міської ради, члени постійної комісії Київської міської ради з питань містобудування архітектури та землекористування:

Росляков В. В. - член робочої групи, член постійної комісії Київської міської ради з питань містобудування, архітектури та землекористування.

Запрошені та присутні:

Мосійчук Ю. А. - представник Департаменту земельних ресурсів виконавчого органу Київської міської ради (Київської міської державної адміністрації);

Титаренко О. Л. - представник Департаменту містобудування та архітектури виконавчого органу Київської міської ради (Київської міської державної адміністрації);

Розгляд (обговорення) питання:

Про розгляд проекту рішення «Про передачу громадянці Заблоцькій Ксенії Федорівні у приватну власність земельної ділянки для будівництва і обслуговування жилого будинку, господарських будівель і споруд на вул. Луківській, 30 в Оболонському районі м. Києва» (з матеріалами кадастрової

справи **А-23332,** ПР-13985 від 04.09.2017).

СЛУХАЛИ:
Картавого І. Л. – голову робочої групи, секретаря постійної комісії.

ВИСТУПИЛИ: Римаренко С. Г., Мосійчук Ю. А., Титаренко О. Л.

Під час обговорення було зазначено, що:

- Земельна ділянка забудована (договір купівлі-продажу житлового будинку від 19.07.2016 №55925). Площа ділянки під забудовою орієнтовно 164 кв.м. Земельна ділянка перебуває в оренді ТОВ «Дніпровська рив'єра» (оренда до 24.06.2030) за цільовим призначенням: для будівництва, експлуатації та обслуговування індивідуальної котеджної забудови (рішення Київської міської ради від 16.12.2014 №713/713, договір оренди земельної ділянки від 10.09.2015 №711), витяг з Державного реєстру речових прав від 10.09.2015 №43650460. Витяг з Державного земельного кадастру про земельну ділянку від 12.09.2014 №НВ-8000123502014. Нотаріальна згода ТОВ «Дніпровська рив'єра» від 19.07.2016 №560.
  Департаментом містобудування та архітектури погоджено зміну виду використання земельної ділянки (висновок від 03.04.2017 №2531/0/12-4/19-17).
- Відповідно до Генерального плану міста територія за функціональним призначенням належить території захисних зелених насаджень.
- Категорія земель-землі житлової та громадської забудови.
- Детальний план території та план зонування відсутні.

ВИРІШИЛИ:

Повернути проект рішення «Про передачу громадянці Заблоцькій Ксенії Федорівні у приватну власність земельної ділянки для будівництва і обслуговування жилого будинку, господарських будівель і споруд на вул. Луківській, 30 в Оболонському районі м. Києва» (з матеріалами кадастрової справи **А-23332,** ПР-13985 від 04.09.2017) ***на розгляд постійної комісії Київської міської ради з питань містобудування, архітектури та землекористування для прийняття остаточного рішення.***

ГОЛОСУВАЛИ: «за» - 2, «проти» - 0, «утрималось» - 0, «не голосували» - 0.
Рішення прийнято.

Голова робочої групи І. Картавий

член робочої групи С. Римаренко

зареєстровано 20.04.2018 П.21.8.14

ПРОТОКОЛ № 84/982

засідання робочої групи, створеної 11.04.2018 на засіданні постійної комісії Київської міської ради з питань містобудування, архітектури та землекористування для додаткового вивчення проекту рішення «Про передачу громадянці Кузіній Аллі Яківні у приватну власність земельної ділянки для будівництва і обслуговування жилого будинку, господарських будівель і споруд на вул. Калиновий Ріг, 6 в Оболонському районі м. Києва» кадастрова справа **А-23126**

від 20.04.2018

Місце проведення: Київська міська рада, м. Київ, вул. Хрещатик, 36, 10-й поверх, каб. 1017 об 14.00

Склад робочої групи: 3 депутати Київської міської ради.

Присутні: 2 депутати Київської міської ради, члени постійної комісії Київської міської ради з питань містобудування архітектури та землекористування:

Картавий І. Л. - голова робочої групи, секретар постійної комісії Київської міської ради з питань містобудування, архітектури та землекористування;

Римаренко С. Г. - член робочої групи, член постійної комісії Київської міської ради з питань містобудування, архітектури та землекористування.

Відсутні: 1 депутат Київської міської ради, члени постійної комісії Київської міської ради з питань містобудування архітектури та землекористування:

Росляков В. В. - член робочої групи, член постійної комісії Київської міської ради з питань містобудування, архітектури та землекористування.

Запрошені та присутні:

Мосійчук Ю. А. - представник Департаменту земельних ресурсів виконавчого органу Київської міської ради (Київської міської державної адміністрації);

Титаренко О. Л. - представник Департаменту містобудування та архітектури виконавчого органу Київської міської ради (Київської міської державної адміністрації);

Балабанова В. С. - представник заявниці (донька);

Балабанов С. К. - представник заявниці.

Розгляд (обговорення) питання:

Про розгляд проекту рішення «Про передачу громадянці Кузіній Аллі Яківні у приватну власність земельної ділянки для будівництва і обслуговування жилого будинку, господарських будівель і споруд на вул. Калиновий Ріг, 6 в Оболонському районі м. Києва» (з матеріалами кадастрової

справи **А-23126,** ПР- 14356 від 29.09.2017).

СЛУХАЛИ:
Картавого І. Л. – голову робочої групи, секретаря постійної комісії.

ВИСТУПИЛИ: Римаренко С. Г., Мосійчук Ю. А., Титаренко О. Л. Балабанова В.С.

Під час обговорення було зазначено, що:

- Земельна ділянка забудована (договір купівлі-продажу житлового будинку від 29.09.2016 №725). Площа ділянки під забудовою орієнтовно 125 кв.м. Земельна ділянка перебуває в оренді ТОВ «Дніпровська рив'єра» (оренда до 24.06.2030) за цільовим призначенням: для будівництва, експлуатації та обслуговування індивідуальної котеджної забудови (рішення Київської міської ради від 16.12.2014 №713/713, договір оренди земельної ділянки від 19.06.2015 №443), витяг з Державного реєстру речових прав від 19.06.2015 №394099099. Витяг з Державного земельного кадастру про земельну ділянку від 12.09.2014 №НВ-8000123782014. Нотаріальна згода ТОВ «Дніпровська рив'єра» від 29.09.2016 №724.
  Департаментом містобудування та архітектури погоджено зміну виду використання земельної ділянки (висновок від 03.04.2017 №2531/0/12-4/19-17).
- Відповідно до Генерального плану міста територія за функціональним призначенням належить території захисних зелених насаджень.
- Категорія земель-землі житлової та громадської забудови.
- Детальний план території та план зонування відсутні.

ВИРІШИЛИ:

Повернути проект рішення «Про передачу громадянці Кузіній Аллі Яківні у приватну власність земельної ділянки для будівництва і обслуговування жилого будинку, господарських будівель і споруд на вул. Калиновий Ріг, 6 в Оболонському районі м. Києва» (з матеріалами кадастрової справи **А-23126,** ПР- 14356 від 29.09.2017) ***на розгляд постійної комісії Київської міської ради з питань містобудування, архітектури та землекористування для прийняття остаточного рішення.***

ГОЛОСУВАЛИ: «за» - 2, «проти» - 0, «утрималось» - 0, «не голосували» - 0.
Рішення прийнято.

Голова робочої групи І. Картавий

член робочої групи С. Римаренко

Постійна комісія Київської міської ради з питань містобудування, архітектури та землекористування
громадянки Кузіної Алли Яківни,
що мешкає за адресою: Донецька обл.,

ідентифікаційний номер
паспорт , виданий р.

Відповідно до статті 3 "Порядка набуття прав на землю із земель комунальної власності у місті Києві" **прошу підготовити і прийняти рішення Київської міської ради про передачу у власність земельної ділянки площею** 0.0226 га (кадастровий номер 8 000 000 000:78:139:0241) громадянці Кузіній Аллі Яківні для експлуатації та обслуговування житлового будинку, господарських будівель і споруд на вул. Калиновий Ріг, 6 в Оболонському районі м. Києва.

27.04.....2018р. **/Кузіна А.Я./**

Київська міська рада
27.04.2018 № 08/К-2113

П. 21.8.15
А-17952

Голові постійної комісії Київської міської ради з питань містобудування, архітектури та землекористування
Міщенко О.Г.
гр. Лачашурин Л.С.

Шановний Олександре Григоровичу, прошу Вас при розгляді ПР-15727, про надання у приватну власність земельної ділянки площею 0,0476 га, гр. Лачашурин Л.С. за адресою: м. Київ Святошинський р-н, вул. Бухівська, 11а, виключити з цільового призначення слово „будівництво" та замінити на „обслуговування нежитлового приміщення".

З повагою Лачашурин Л.С.

29.04.2018р.

Київська міська рада
24.04.2018 № 08/Х-2038

А-17952

П. 21.8.16

А-23801

Голові постійної комісії Київської міської ради з питань містобудування, архітектури та землекористування
Міщенку О. Г.

Мазуренко О. М.,
просп. м. Київ

Шановний Олександре Григоровичу!

Прошу Вас при розгляді на засіданні постійної комісії Київської міської ради з питань містобудування, архітектури та землекористування проекту рішення «Про передачу громадянці Мазуренко Олені Миколаївні у приватну власність земельної ділянки для будівництва і обслуговування жилого будинку, господарських будівель і споруд на вул. Януша Корчака, 53/16 у Шевченківському районі м. Києва» (справа А-23801) виключити з цільового призначення слова «будівництво і», оскільки на цій земельній ділянці розташований житловий будинок.

За результатами розгляду зазначеного проекту рішення прошу Вас надати мені витяг з протоколу засідання постійної комісії.

З повагою **Мазуренко О. М.**

29.01.2018 № 08/М-434

Зареєстровано 11.04.2018

ПРОТОКОЛ № 57/455
засідання робочої групи, створеної 27.02.2018 на засіданні постійної комісії Київської міської ради з питань містобудування, архітектури та землекористування для додаткового вивчення проекту рішення «Про передачу громадянці Мазуренко Олені Миколаївні у приватну власність земельної ділянки для будівництва і обслуговування жилого будинку, господарських будівель і споруд на вул. Януша Корчака, 53/16 у Шевченківському районі м. Києва»
кадастрова справа **А-23801**

від 28.03.2018

Місце проведення: Київська міська рада, м. Київ, вул. Хрещатик, 36, 10-й поверх, каб. 1017 о 10.50

Склад робочої групи: 3 депутати Київської міської ради.

Присутні: 3 депутати Київської міської ради, члени постійної Комісії київської міської ради з питань містобудування, архітектури та землекористування:

Картавий І.Л. - голова робочої групи, секретар постійної комісії Київської міської ради з питань містобудування, архітектури та землекористування;

Римаренко С.Г. - член робочої групи, член постійної комісії Київської міської ради з питань містобудування, архітектури та землекористування;

Росляков В.В. - член робочої групи, член постійної комісії Київської міської ради з питань містобудування, архітектури та землекористування.

Запрошені та присутні:

Дзема Ю.А. - представник Департаменту земельних ресурсів виконавчого органу Київської міської ради (Київської міської державної адміністрації);

Титаренко О.Л. - представник Департаменту містобудування та архітектури виконавчого органу Київської міської ради (Київської міської державної адміністрації);

Розгляд (обговорення) питання:

Про розгляд проекту рішення «Про передачу громадянці Мазуренко Олені Миколаївні у приватну власність земельної ділянки для будівництва і обслуговування жилого будинку, господарських

будівель і споруд на вул. Януша Корчака, 53/16 у Шевченківському районі м. Києва» *(доручення заступника міського голови – секретаря Київської міської ради від 13.12.2017 №08/231-3172/ПР) з матеріалами кадастрової справи А-23801, ПР-*14904.

СЛУХАЛИ:
Картавого І.Л. – голову робочої групи, секретаря постійної комісії.

ВИСТУПИЛИ: Римаренко С.Г., Росляков В.В. Дзема Ю.А., Титаренко О.Л.

Під час обговорення зазначено, що земельна ділянка сформована. Відводиться частково за рахунок лишків від приватизації основної земельної ділянки, яка передана у спільну часткову власність родичам гр. Мазуренко О.М., та частково за рахунок території, яка використовується власниками суміжного домоволодіння.

Контактні дані заявниці відсутні, тому не було можливості запросити її на засідання робочої групи.

Детальний план території в межах якого розташована запроектована до відведення земельна ділянка на розроблено та не затверджено.

ВИРІШИЛИ:
Рекомендувати постійній комісії Київської міської ради з питань містобудування, архітектури та землекористування ***повернути проект рішення*** «Про передачу громадянці Мазуренко Олені Миколаївні у приватну власність земельної ділянки для будівництва і обслуговування жилого будинку, господарських будівель і споруд на вул. Януша Корчака, 53/16 у Шевченківському районі м. Києва» *(доручення заступника міського голови – секретаря Київської міської ради від 13.12.2017 №08/231-3172/ПР) з матеріалами кадастрової справи А-23801, ПР-*14904 ***до Департаменту земельних ресурсів виконавчого органу Київської міської ради (Київської міської державної адміністрації) для забезпечення подальшого його розгляду в присутності заявниці.***

ГОЛОСУВАЛИ: «за» - 3, «проти» - 0, «утрималось» - 0, «не голосували - 0».
Рішення прийнято.

Голова робочої групи — І. Картавий

Члени робочої групи: — С. Римаренко

В. Росляков

21.9. Розгляд кадастрових справ ***(надання дозволів на проведення експертної грошової оцінки земельних ділянок, продаж земельних ділянок або права оренди на них на земельних торгах (аукціон):***

		Голосіївський район
1.	Є-1476 **ПР-15561**	Про продаж права оренди на земельну ділянку на земельних торгах (аукціоні) вул. Лютнева в оренду на 5 років стартовий розмір річної орендної плати у розмірі 3 (трьох) відсотків від грошової оцінки земельної ділянки площа 0,1689 га для влаштування, експлуатації та обслуговування відкритої автостоянки **(доручення заступника міського голови – секретаря Київської міської ради від 20.02.2018 №08/231-642/ПР)** *Проект рішення відхилено постійною комісією Київської міської ради з питань транспорту, зв'язку та реклами, оскільки відповідно до п. 3 рішення Київської міської ради №930/1591 від 26.06.2007 «Про вдосконалення паркування автотранспорту в м. Києві» комунальне підприємство виконавчого органу Київської міської ради (Київської міської державної адміністрації) «Київтранспарксервіс» визначено єдиним оператором з паркування транспортних засобів та рекомендували КП «Київтранспарксервіс» розглянути можливість взяти зазначену земельну ділянку на облік для укладення відповідних договорів з надання послуг паркування (витяг від 13.04.2018 №08/289-104 з протоколу засідання цієї комісії №4/51 від 21.03.2018).*
2.	Є-1492 **ПР-16018**	Про визначення переліку земельних ділянок для опрацювання можливості продажу їх (або права оренди на них) на земельних торгах 1. просп. Миколи Бажана (біля станції метро «Осокорки», парна сторона) - площа 0,49 га; для будівництва, експлуатації та обслуговування автозаправної станції, автомийки; 2. набережна Дніпровська, 15 - площа 2 га; для будівництва, експлуатації та обслуговування громадського центру з благоустроєм прилеглої території; 3. вул. Панельна, 2-а площею 0,13 га; для будівництва, експлуатації та обслуговування комплексу торговельного призначення з закладами громадського харчування та аптекою; 4. просп. Василя Порика, 17-б - площа 0,31 га; для будівництва і обслуговування багатоквартирного житлового будинку; 5. просп. Перемоги, 67-а - площа 0,12 га; для будівництва, експлуатації та обслуговування адміністративно-офісного комплексу; 6. вул. Сім'ї Стешенків, 3 - площа 0,11 га; для будівництва, експлуатації та обслуговування багаторівневого паркінгу з об'єктом автосервісу; 7. вул. Сім'ї Стешенків, 3-а - площа 0,21 га; для будівництва, експлуатації та обслуговування багаторівневого паркінгу; 8. вул. Чорнобильська, 9-б, 11-б - площа 0,79 га;

		для будівництва, експлуатації та обслуговування спортивного комплексу; 9. вул. Мельникова, 95 - площа 0,79 га; для будівництва, експлуатації та обслуговування адміністративних будівель; 10. вул. Мельникова, 95-а - площа 0,14 га; для влаштування, експлуатації та обслуговування відкритої автостоянки. **(доручення заступника міського голови – секретаря Київської міської ради від 12.04.2018 №08/231-1217/ПР)** *До постійної комісії Київської міської ради з питань містобудування, архітектури та землекористування надійшло депутатське звернення депутата Київської міської ради Окопного О. від 25.04.2018 вх. №08/74190 щодо виключення з додатку до проекту рішення пункту 2, а саме: земельної ділянки на вул. Василя Порика, 17-б площею 0,31 га.*
		Деснянський район
3.	Є-1386 **ПР-16000**	Про продаж права оренди на земельну ділянку на земельних торгах (аукціоні) вул. Мілютенка, 19-а в оренду на 20 років стартовий розмір річної орендної плати у розмірі 5 (п'яти) відсотків від грошової оцінки земельної ділянки площа 0,3855 га для будівництва, експлуатації та обслуговування багатоповерхового паркінгу із об'єктами торговельно-офісного призначення **(доручення заступника міського голови – секретаря Київської міської ради від 11.04.2018 №08/231-1197/ПР)**
		Оболонський район
4.	Є-1486 **ПР-16001**	Про продаж права оренди на земельну ділянку на земельних торгах (аукціоні) на розподільчій смузі просп. Оболонського в оренду на 5 років стартовий розмір річної орендної плати у розмірі 3 (трьох) відсотків від грошової оцінки земельної ділянки площа 0,1424 га для здійснення комерційної діяльності з влаштуванням відкритої автостоянки без права капітальної забудови **(доручення заступника міського голови – секретаря Київської міської ради від 12.04.2018 №08/231-1230/ПР)** *Проект рішення паралельно опрацьовується постійною комісією Київської міської ради з питань транспорту, зв`язку та реклами.*
		Солом`янський район
5.	Є-1489 **ПР-15994**	Про визначення переліку земельних ділянок для опрацювання можливості продажу їх (або права оренди на них) на земельних торгах 1. вул. Медова (діл. 1) - площа 0,19 га 2. вул. Медова (діл. 2) - площа 0,13 га для будівництва, експлуатації та обслуговування об'єкта дорожнього сервісу

		(доручення заступника міського голови – секретаря Київської міської ради від 11.04.2018 №08/231-1191/ПР)
6.	Є-1477 **ПР-15588**	Про продаж права оренди на земельну ділянку на земельних торгах (аукціоні) вул. Кудряшова, 16 в оренду на 20 років стартовий розмір річної орендної плати у розмірі 3 (трьох) відсотків від грошової оцінки земельної ділянки площа 0,6400 га для будівництва, експлуатації та обслуговування підземного паркінгу з влаштуванням благоустрою на покрівлі **(доручення заступника міського голови – секретаря Київської міської ради від 01.03.2018 №08/231-727/ПР)** *Проект рішення паралельно опрацьовується постійною комісією Київської міської ради з питань транспорту, зв`язку та реклами.* *До постійної комісії Київської міської ради з питань містобудування, архітектури та землекористування надійшов лист представника громади Солом`янського району Поліванова О. О. від 23.04.2018 вх. №08/П-2000 щодо необхідності вирішення питання з паркуванням автомобілів у мікрорайоні та прохання прискорити проведення земельних торгів для можливості будівництва паркінгів.*
Святошинський район		
7.	Є-1494 **ПР-16076**	Публічне акціонерне товариство «Науково-виробничий центр «Борщагівський хіміко-фармацевтичний завод» вул. Миру, 2 надати дозвіл на проведення експертної грошової оцінки земельної ділянки, що підлягає продажу площа 1,9472 га для експлуатації адміністративно-виробничої бази **(доручення заступника міського голови – секретаря Київської міської ради від 17.04.2018 №08/231-1275/ПР)**
Шевченківський район		
8.	Є-1493 **ПР-16002**	Громадянка Діденко Лариса Михайлівна вул. Тургенєвська, 55-а продаж земельних ділянок площа 0,0163 га *Вартість земельної ділянки 815 753,00 грн* площа 0,0116 га *Вартість земельної ділянки 580 536,00 грн* для експлуатації та обслуговування торговельно-адміністративного будинку **(доручення заступника міського голови – секретаря Київської міської ради від 12.04.2018 №08/231-1231/ПР)**

Голова комісії **О. Міщенко**

Секретар комісії **І. Картавий**

П.21.9.1

КИЇВСЬКА МІСЬКА РАДА

VIII СКЛИКАННЯ

Є-1446

ПОСТІЙНА КОМІСІЯ КИЇВСЬКОЇ МІСЬКОЇ РАДИ З ПИТАНЬ ТРАНСПОРТУ, ЗВ'ЯЗКУ ТА РЕКЛАМИ

01044, м. Київ, вул. Хрещатик, 36

тел./факс:(044)202-73-08

13.04.2018 № 08/289-104

Голові постійної комісії
Київської міської ради з питань
містобудування, архітектури
та землекористування
Міщенку О.Г.

Шановний Олександре Григоровичу!

Надаємо Вам для врахування Витяг з протоколу № 4/51 від 21 березня 2018 року засідання постійної комісії Київської міської ради з питань транспорту, зв'язку та реклами.

Склад комісії – 9 депутатів Київської міської ради

Присутні – 7 депутатів Київської міської ради, члени постійної комісії Київської міської ради з питань транспорту, зв'язку та реклами

Окопний О.Ю. – голова комісії;
Антоненко П.Д. – перший заступник голови;
Галайчук І.В. – заступник голови;
Задерейко А.І. – секретар комісії;
Майзель С.П. – член комісії;
Сагайдак І.В. – член комісії;
Харчук С.В. – член комісії.

Відсутні – 2 депутата Київської міської ради:

Борозенець М.І. – член комісії;
Мондриївський В.М. – член комісії.

Запрошені:

Андрєєв А. С. – депутат Київської міської ради;
Зозуля Ю. Г. – начальник Управління патрульної поліції у місті Києві;
Савенко В.М. – голова Миронівської районної державної адміністрації;
Пилипчук С.І. – в.о. голови Святошинської районної в місті Києві державної адміністрації;
Шпильовий І.Ф. – перший заступник директора Департаменту транспортної інфраструктури;
Густєлєв О. О. – генеральний директор КК «Київавтодор»;

Головченко С.Є. – заступник генерального директора КК «Київавтодор»;
Смирнов О. Г. – начальник Управління з питань реклами;
Шаров В.О. – заступник директора КП «Центр організації дорожнього руху»;
Івченко М.В. – начальник управління Департаменту інформаційно-комунікаційних технологій;
Євдокімов М.М. – начальник служби КП «Центр організації дорожнього руху»;
Охотніков О.К. – директор дирекції будівництва метрополітену;
Німас О. Я. – в.о. директора КП «Київтранспарксервіс»;
Лахматов С.Ю. – заступник директора Департаменту земельних ресурсів;
Аляб'єва Т.А. – начальник відділу КО «Інститут Генерального плану м. Києва»;
Данилюк Д.О. – начальник відділу Департаменту транспортної інфраструктури;
Козловський О.В. – представник територіальної громади м. Києва;
Білосвіт М.В. – голова ГО «Асоціація ветеранів м. Києва»;
Січкар В.С. – юрисконсульт Дирекції з експлуатації комплексу споруд центральних державних архівних установ України;
Доценко М.С. – представник ТОВ «Смарт-девелопмент»;
Аронець О.Р. – представник ініціативної групи мешканців мікрорайонів Біличі і Новобіличі Святошинського району м. Києва;
Мацарський А.М. – представник ініціативної групи мешканців мікрорайонів Біличі і Новобіличі Святошинського району м. Києва;
Музиченко В.П. – представник ініціативної групи мешканців мікрорайонів Біличі і Новобіличі Святошинського району м. Києва.

Порядок денний:

18. Про розгляд проекту рішення Київської міської ради «Про продаж права оренди на земельну ділянку на земельних торгах (аукціоні) для влаштування, експлуатації та обслуговування відкритої автостоянки на вул. Лютневій у Голосіївському районі м. Києва» (Є-1476) *доручення заступника міського голови – секретаря Київської міської ради від 20.02.2018 № 08/231-642/ПР.*

Розгляд (обговорення) питань порядку денного:

17. СЛУХАЛИ:

Окопного О.Ю. – головуючого на засіданні – голову комісії розгляд проекту рішення Київської міської ради «Про продаж права оренди на земельну ділянку на земельних торгах (аукціоні) для влаштування, експлуатації та обслуговування відкритої автостоянки на вул. Лютневій у Голосіївському районі м. Києва» (Є-1476) *доручення заступника міського голови – секретаря Київської міської ради від 20.02.2018 № 08/231-642/ПР.*

ВИСТУПИЛИ: С.Лахматов, П.Антоненко, О.Окопний.

УХВАЛИЛИ: відхилити проект рішення Київської міської ради «Про продаж права оренди на земельну ділянку на земельних торгах (аукціоні) для влаштування, експлуатації та обслуговування відкритої автостоянки на вул. Лютневій у Голосіївському районі м. Києва» (Є-1476) *доручення заступника міського голови – секретаря Київської міської ради від 20.02.2018 № 08/231-642/ПР* оскільки відповідно до п. 3 рішення Київської міської ради № 930/1591 від 26.06.2007 «Про вдосконалення паркування автотранспорту в м. Києві» комунальне підприємство виконавчого органу Київської міської ради (Київської міської державної адміністрації) «Київтранспарксервіс» визначено єдиним оператором з паркування транспортних засобів.

ГОЛОСУВАЛИ: «ЗА» - 6, «ПРОТИ» - 0, «УТРИМАЛОСЬ» - 1 *(П.Антоненко)* **«НЕ ГОЛОСУВАЛИ» - 0.**
Рішення прийнято.

УХВАЛИЛИ: рекомендувати КП «Київтранспарксервіс» розглянути можливість взяти зазначену земельну ділянку на облік для укладення відповідних договорів з надання послуг паркування.

ГОЛОСУВАЛИ: «ЗА» - 5, «ПРОТИ» - 0, «УТРИМАЛОСЬ» - 2 *(П.Антоненко, І.Сагайдак)* **«НЕ ГОЛОСУВАЛИ» - 0.**
Рішення прийнято.

З оригіналом згідно.

Голова комісії О.Окопний

Секретар комісії А.Задерейко

П.81.9.2

08/231-1217/ПР
12.04.2018

КИЇВСЬКА МІСЬКА РАДА

VI сесія VIII скликання

РІШЕННЯ

_____№_____

Про визначення переліку земельних ділянок для опрацювання можливості продажу їх (або права оренди на них) на земельних торгах
(справа № Є – 1492)

Київська міська рада
Департамент земельних ресурсів
Код земельної ділянки:

66:105:0012 90:325:0024
75:189:0022 91:083:0009
75:273:0057 91:083:0028
75:273:0058 91:193:0010
88:084:0106
90:106:0036

Проект рішення (екз.1)
ПР-16018
до справи
Є-1492

2 347015 060185

Відповідно до статей 9, 127, 134-136 Земельного кодексу України, пункту 34 частини першої статті 26 Закону України «Про місцеве самоврядування в Україні» та Закону України «Про внесення змін до деяких законодавчих актів України щодо розмежування земель державної та комунальної власності», з метою впорядкування земельних відносин Київська міська рада

ВИРІШИЛА:

1. Визначити перелік земельних ділянок для опрацювання можливості продажу їх (або права оренди на них) на земельних торгах, згідно з додатком до цього рішення.

2. Надати Департаменту земельних ресурсів виконавчого органу Київської міської ради (Київської міської державної адміністрації) дозвіл:

2.1. На опрацювання визначених в пункті 1 цього рішення земельних ділянок, які можуть бути виставлені на земельні торги.

2.2. На розроблення документації із землеустрою та іншої документації, передбаченої законодавством України, необхідної для підготовки визначених в пункті 1 цього рішення земельних ділянок до продажу на земельних торгах.

3. Департаменту земельних ресурсів виконавчого органу Київської міської ради (Київської міської державної адміністрації) вжити організаційних заходів, пов'язаних з підготовкою та проведенням земельних торгів з продажу земельних ділянок (або права оренди на них), визначених в пункті 1 цього рішення, відповідно до Земельного кодексу України.

4. Департаменту містобудування та архітектури виконавчого органу Київської міської ради (Київської міської державної адміністрації) при погодженні проектів землеустрою щодо відведення земельних ділянок забезпечити надання Департаменту земельних ресурсів виконавчого органу Київської міської ради (Київської міської державної адміністрації) містобудівних умов і обмежень забудови земельних ділянок, визначених в пункті 1 цього рішення.

5. Контроль за виконанням цього рішення покласти на постійну комісію Київської міської ради з питань містобудування, архітектури та землекористування.

Київський міський голова В.Кличко

ПОДАННЯ:

Заступник голови Київської міської державної адміністрації — О.Спасибко

Директор Департаменту земельних ресурсів виконавчого органу Київської міської ради (Київської міської державної адміністрації) — О.Поліщук

Начальник управління аналітично – правової роботи Департаменту земельних ресурсів виконавчого органу Київської міської ради (Київської міської державної адміністрації) — А.Гавриш

ПОГОДЖЕНО:

Постійна комісія Київської міської ради з питань містобудування, архітектури та землекористування

Голова — О. Міщенко

Секретар — І. Картавий

Начальник управління правового забезпечення діяльності Київської міської ради — В.Слончак

Додаток до рішення Київської міської ради
від «___»_____2018 р. №_____

Перелік земельних ділянок для опрацювання можливості продажу їх (або права оренди на них) на земельних торгах

№ п/п	Місце розташування (адреса) земельної ділянки	Вид права	Цільове призначення згідно Класифікатора видів цільового призначення земель (запропонований вид використання)	Орієнтовна площа земельної ділянки, га
Дарницький район				
1	просп. Миколи Бажана (біля станції метро "Осокорки", парна сторона)	власність, оренда	12.11 - для розміщення та експлуатації об'єктів дорожнього сервісу (для будівництва, експлуатації та обслуговування автозаправної станції, автомийки)	0,49
2	набережна Дніпровська, 15	власність, оренда	03.10 - для будівництва та обслуговування будівель ринкової інфраструктури (адміністративних будинків, офісних приміщень та інших будівель громадської забудови, які використовуються для здійснення підприємницької та іншої діяльності, пов'язаної з отриманням прибутку) (для будівництва, експлуатації та обслуговування громадського центру з благоустроєм прилеглої території)	2,00
Дніпровський район				
3	вул. Панельна, 2-а	власність, оренда	03.10 - для будівництва та обслуговування будівель ринкової інфраструктури (адміністративних будинків, офісних приміщень та інших будівель громадської забудови, які використовуються для здійснення підприємницької та іншої діяльності, пов'язаної з отриманням прибутку) (для будівництва, експлуатації та обслуговування комплексу торговельного призначення з закладами громадського харчування та аптекою)	0,13

№ п/п	Місце розташування (адреса) земельної ділянки	Вид права	Цільове призначення згідно Класифікатора видів цільового призначення земель (запропонований вид використання)	Орієнтовна площа земельної ділянки, га
Подільський район				
4	просп. Василя Порика, 17-б	власність, оренда	02.03 - для будівництва і обслуговування багатоквартирного житлового будинку (для будівництва і обслуговування багатоквартирного житлового будинку)	0,31
Святошинський район				
5	просп. Перемоги, 67-а	власність, оренда	03.10 - для будівництва та обслуговування будівель ринкової інфраструктури (адміністративних будинків, офісних приміщень та інших будівель громадської забудови, які використовуються для здійснення підприємницької та іншої діяльності, пов'язаної з отриманням прибутку) (для будівництва, експлуатації та обслуговування адміністративно-офісного комплексу)	0,12
6	вул. Сім'ї Стешенків, 3	власність, оренда	12.08 - для розміщення та експлуатації будівель і споруд додаткових транспортних послуг та допоміжних операцій (для будівництва, експлуатації та обслуговування багаторівневого паркінгу з об'єктом автосервісу)	0,11
7	вул. Сім'ї Стешенків, 3-а	власність, оренда	12.08 - для розміщення та експлуатації будівель і споруд додаткових транспортних послуг та допоміжних операцій (для будівництва, експлуатації та обслуговування багаторівневого паркінгу)	0,21
8	вул. Чорнобильська, 9-б, 11-б	власність, оренда	03.10 - для будівництва та обслуговування будівель ринкової інфраструктури (адміністративних будинків, офісних приміщень та інших будівель громадської забудови, які використовуються для здійснення підприємницької та іншої діяльності, пов'язаної з отриманням прибутку) (для будівництва, експлуатації та обслуговування спортивного комплексу)	0,79

№ п/п	Місце розташування (адреса) земельної ділянки	Вид права	Цільове призначення згідно Класифікатора видів цільового призначення земель (запропонований вид використання)	Орієнтовна площа земельної ділянки, га
Шевченківський район				
9	вул. Мельникова, 95	власність, оренда	03.10 - для будівництва та обслуговування будівель ринкової інфраструктури (адміністративних будинків, офісних приміщень та інших будівель громадської забудови, які використовуються для здійснення підприємницької та іншої діяльності, пов'язаної з отриманням прибутку) (для будівництва, експлуатації та обслуговування адміністративних будівель)	0,79
10	вул. Мельникова, 95-а	оренда	12.11 - для розміщення та експлуатації об'єктів дорожнього сервісу (для влаштування, експлуатації та обслуговування відкритої автостоянки)	0,14

Київський міський голова В.Кличко

Пояснювальна записка Є-1492

До проекту рішення Київської міської ради
«Про визначення переліку земельних ділянок для опрацювання можливості продажу їх (або права оренди на них) на земельних торгах»

1. Обґрунтування необхідності прийняття рішення.

Проект рішення пропонується для розгляду та прийняття з метою впорядкування земельних відносин та поповнення бюджету м. Києва.

2. Мета і завдання прийняття рішення.

Метою прийняття цього рішення є створення конкурентного середовища на ринку землі та поповнення бюджету. Оскільки одним із основних завдань цього рішення є поповнення міського бюджету, зазначені в рішенні земельні ділянки будуть реалізовані на земельних торгах.

3. Загальна характеристика та основні положення проекту рішення.

Проектом рішення передбачено визначення переліку земельних ділянок та надання дозволу на опрацювання земельних ділянок щодо можливості продажу їх або права оренди на них на земельних торгах.

Цільові призначення земельних ділянок визначені на підставі висновків Департаменту містобудування та архітектури та відповідають функціональному використанню території, визначеному детальними планами територій.

4. Стан нормативно-правової бази у даній сфері правового регулювання.

Матеріали до даного проекту рішення підготовлені Департаментом земельних ресурсів виконавчого органу Київської міської ради (Київської міської державної адміністрації) відповідно до статей 9, 127, 134-136 Земельного кодексу України, пункту 34 частини першої статті 26 Закону України "Про місцеве самоврядування в Україні" та Закону України „Про внесення змін до деяких законодавчих актів України щодо розмежування земель державної та комунальної власності".

5. Фінансово-економічне обґрунтування.

Для реалізації зазначеного рішення, а саме розробки проектів землеустрою щодо відведення земельних ділянок, підготовки землеоціночної документації, а також іншої документації, необхідної для прийняття рішення Київської міської ради про продаж земельних ділянок, зазначених у додатку до цього рішення, необхідно затратити близько 0,95 млн грн з міського бюджету.

Переможець аукціону відшкодовує організатору земельних торгів витрати на підготовку лота до продажу.

6. Прогноз соціально-економічних та інших наслідків прийняття рішення.

У разі реалізації зазначеного рішення, від продажу вказаних земельних ділянок очікувані надходження до бюджету можуть скласти понад 103,6 млн гривень.

Директор Департаменту
земельних ресурсів О.Поліщук

Заступник міського голови –
секретар Київської міської ради

Міщенку О.Г.
Слончаку В.В.

Прошу розглянути проект рішення від 12.04.2018 №08/231- 1217/ПР в установленому порядку.

Пихтіній О.М.

Для контролю за проходженням та тиражування.

В.ПРОКОПІВ

"12" квітня 2018 року
№ 08/231 – 1217/ПР

08/231-1217/ПР
12.04.2018

ВИКОНАВЧИЙ ОРГАН КИЇВСЬКОЇ МІСЬКОЇ РАДИ
(КИЇВСЬКА МІСЬКА ДЕРЖАВНА АДМІНІСТРАЦІЯ)

ДЕПАРТАМЕНТ ЗЕМЕЛЬНИХ РЕСУРСІВ

вул. Хрещатик, 32-а, м. Київ, 01601, тел. (044) 279-58-72, ф. (044) 288-07-57,
КБУ" Контактний центр міста Києва"(044) 15-51, E-mail: dzr@kievcity.gov.ua Код ЄДРПОУ 26199097

12.04.2018 № 057052-7977
на № _____від

Заступнику міського голови –
секретарю Київради
В. ПРОКОПІВУ

Шановний Володимире Володимировичу!

Департамент земельних ресурсів виконавчого органу Київської міської ради (Київської міської державної адміністрації) підготував проект рішення Київської міської ради "Про визначення переліку земельних ділянок для опрацювання можливості продажу їх (або права оренди на них) на земельних торгах" (справа Є-1492) та направляє для подальшого розгляду у відповідних комісіях Київської міської ради, відповідно до регламенту Київської міської ради, затвердженого рішенням Київради від 07.07.2016 № 579/579.

З повагою,
Директор О. Поліщук

ДЕПУТАТ

КИЇВСЬКОЇ МІСЬКОЇ РАДИ VIII СКЛИКАННЯ Є-1492

«24» квітня 2018 р. № 08/279/073-578

Київська міська рада
25.04.2018 № **08/7419**

Голові Постійної комісії
Київської міської ради
з питань містобудування, архітектури
та землекористування
Міщенко О.Г.

ДЕПУТАТСЬКЕ ЗВЕРНЕННЯ

Щодо виключення земельної ділянки просп. Василя Порика, 17-Б з переліку земельних ділянок для опрацювання можливості продажу їх (або права оренди на них) на земельних торгах

Шановний Олександре Григоровичу!

Відповідно до порядку денного засідання постійної комісії Київської міської ради з питань містобудування, архітектури та землекористування на 25.04.2018 року, включено питання щодо опрацювання можливості продажу земельної ділянки (або права оренди) на земельних торгах, розташованої за адресою просп. Василя Порика, 17-б, для будівництва і обслуговування багатоквартирного житлового будинку (п. 19.9. кадастрова справа Є -1492).

До мене, як до депутата Київської міської ради, обраного по 81-му виборчому округу Подільського району міста Києва, до складу якого входить житловий будинок по просп. Василя Порика, 17-б, неодноразово зверталися мешканці зазначеного, а також сусідніх будинків з проханням не допустити подальшої забудови мікрорайону.

Зважаючи на щільну міську забудову мікрорайону, а також об'єкт незавершеного будівництва поряд із вищезазначеним будинком (ТОВ «Алекс буд», просп. Правди, 80-82), будівництво якого призвело до гострого конфлікту між територіальною громадою та забудовником (перекриття мешканцями траси по просп. Правди), подальша забудова може призвести до підвищення соціальної напруги.

Враховуючи вищевикладене, прошу Вас виключити земельну ділянку по просп. Василя Порика, 17-б, площею 0,31 га, з переліку земельних ділянок для опрацювання

можливості продажу їх (або права оренди на них) на земельних торгах, кадастрова справа Є-1492 з п. 19.9. з порядку денного засідання постійної комісії Київської міської ради з питань містобудування, архітектури та землекористування на 25.04.2018 року.

Про розгляд цього депутатського звернення прошу повідомити мене у термін, передбачений ст.13 Закону України «Про статус депутатів місцевих рад».

З повагою

Депутат **О. Окопний**

П.21.9.6

«23» квітня 2018 року
№03

Є-1477

Кому: **Постійній комісії Київської міської ради з питань містобудування, архітектури та землекористування**
01044, м. Київ, вул. Хрещатик, буд. 36

Від: **Поліванова Олега Олександровича**

Ми, громада Солом'янського району, звертаємося до Вас із Вимогою звернути увагу на критичні потреби у поліпшенні транспортної інфраструктури нашого району.

Складнощі з паркуванням у столиці стали по істині стихійним лихом не лише для автомобілістів, але і для пішоходів. Автомобілі буквально заполонили простір, здебільшого не призначений для паркування. Узбіччя та тротуари густо заставлені транспортними засобами. При паркуванні автомобілісти дуже часто зовсім забувають про пішоходів. Проїхати на тротуар з дитячою коляскою крізь густий шар автомобілів майже **неможливо**.

Тому Солом'янський район долучається до боротьби за ефективне використання простору.

Рішенням Київради затверджений детальний план в межах Повітрофлотського проспекту, вулиць Солом'янської, Механізаторів, Кудряшова та залізничних колій у Солом'янському районі м.Києва (надалі – ДПТ), який попередньо був схвалений громадою. ДПТ враховує реальні потреби мешканців мікрорайону, направлені на підвищення комфортності проживання та пересування мешканців.

Прийняте ДПТ чітко визначило критичну потребу у створенні близько **3 700** місць для паркування/зберігання транспортних засобів. Наразі існує лише **4 397 м/місць**. Тоді як реальна потреба становить **8 086 м/місць**.

Згідно з ДПТ за адресами Кудряшова, 16 мають бути побудовані паркінги. Згідно з розрахунками вони можуть вберегти цю частину Солом'янського району від катастрофічного переповнення автомобілями простору, передбаченого для відпочинку та вільного пересування мешканців району. Ймовірний транспортний колапс крім іншого пов'язаний з будівництвом більше 13 житлових комплексів у нашому мікрорайоні за останні роки.

Нам відомо, що земельна ділянка за адресою: вул. Кудряшова, 16 у Солом'янському районі міста Києва площею 0,64 га з цільовим призначенням (функціональним використанням) □ «для будівництва, експлуатації та обслуговування підземного паркінгу з влаштуванням благоустрою на покрівлі» занесена до переліку земельних ділянок для продажу на земельних торгах (Рішення Київської міської Ради №200/8484 від 20.09.2012р., Рішенням КМР №321/2543 від 18.05.2017р.)

Проте, станом на сьогоднішній день, торги досі не проведені!!! Будівництво не розпочато!

Катастрофічна недостатність паркомісць у нашому районі призводить до постійних заторів та неможливості вільного пересування!!!

Тому ми, як громада Солом'янського району, **вимагаємо**:

1. **Вжити негайних заходів щодо вирішення проблемних питань з паркуванням у мікрорайоні;**
2. **Прискорити проведення земельних торгів відносно забудови земельної ділянки за адресою: вул. Кудряшова, 16 у Солом'янському районі міста Києва з метою будівництва паркінгів та влаштування зеленої зони, як це передбачено ДПТ.**

Додаток:

1. Підписи мешканців району.

Київська міська рада
23.04.2018 № 08/П-2000

З повагою,

Громада Солом'янського району від імені якої діє О.О. Поліванов _____

Підписи мешканців по питанню Кудрявська 16

	ПІБ	Адреса	Телефон	ПІБ	Адреса	Телефон
9	Максимчук Ігор Миколайович					
10	[illegible]					
11	Пилипаренко О.Д.					
12	Павлюк Л.Р.					
13	[illegible]					
14	Степанов М.О.					
15	[illegible]					
16	Володарська Ч.					
17	[illegible]					
18	Мудрик О.В.					
19	Дяченко А.В.					
20	Бастовець					
21	Наумов					
22	Ткаченко В.П.					
23	Черемісов Д.					
24	[illegible]					
25	Мельник Р.Я.					
26	Ананенко А.Д.					
27	Вишнярська Т.В.					
28	Ковальов С.М.					
29	Пуньгова З.К.					
30	[illegible]					
31	Муратович В.С.					
32	Марчук Л.Г.					
33	Корнієнко Н.А.					
34	Александров Д.С.					
35	Горчаков Д.Б.					
36	Іванчик Ю.М.					

21.10. Повторний розгляд кадастрових справ ***(надання дозволів на проведення експертної грошової оцінки земельних ділянок, продаж земельних ділянок або права оренди на них на земельних торгах (аукціон):***

		Деснянський район
1.	Є-1473 **ПР-14955**	Фізична особа-підприємець Аввакумова Валентина Вадимівна вул. Оноре де Бальзака, 63-В надати дозвіл на проведення експертної грошової оцінки земельної ділянки, що підлягає продажу площа 0,0330 га для експлуатації та обслуговування закладу громадського харчування (кафе) **(доручення заступника міського голови – секретаря Київської міської ради від 21.12.2017 №08/231-3236/ПР)** *На засіданні постійної комісії Київської міської ради з питань містобудування, архітектури та землекористування **10.04.2018** під час голосування жодного рішення з цього питання ухвалено не було.*
2.	Є-1474 **ПР-15033**	Товариство з обмеженою відповідальністю «БІЛФОРС» вул. Мілютенка, 19 продаж земельної ділянки площа 0,0182 га для експлуатації та обслуговування закладу громадського харчування (кафе) *Вартість земельної ділянки 330 584,00 грн* **(доручення Київського міського голови від 09.01.2018 №08/231-30/ПР)** *На засіданні постійної комісії Київської міської ради з питань містобудування, архітектури та землекористування **13.02.2018** ухвалено перенести розгляд проекту рішення на наступне засідання постійної комісії.* *На засіданнях постійної комісії Київської міської ради з питань містобудування, архітектури та землекористування **01.02.2018 та 10.04.2018** під час голосування жодного рішення з цього питання ухвалено не було.*
		Дніпровський район
3.	Є-1469 **ПР-15404**	Про продаж права оренди земельної ділянки на земельних торгах (аукціоні) вул. Сулеймана Стальського стартовий розмір річної орендної плати у розмірі 5 (п'яти) відсотків від грошової оцінки земельної ділянки в оренду на 20 років площа 0,3138 га для будівництва, експлуатації та обслуговування автосалону з автомагазином і кафе **(доручення заступника міського голови – секретаря Київської міської ради від 05.02.2018 №08/231-353/ПР)**

		*На засіданні постійної комісії Київської міської ради з питань містобудування, архітектури та землекористування **10.04.2018** під час голосування жодного рішення з цього питання ухвалено не було.*
		Оболонський район
4.	Є-1472 **ПР-15140**	Про продаж права оренди на земельну ділянку на земельних торгах (аукціоні) просп. Степана Бандери, 20-а стартовий розмір річної орендної плати у розмірі 3 (трьох) відсотків від нормативної грошової оцінки земельної ділянки площа 0,5077 га для влаштування лінійних об'єктів інженерно-транспортної інфраструктури (дороги, проїзди тощо), крім об'єктів дорожнього сервісу, а також для створення озеленених територій загального користування **(доручення заступника міського голови – секретаря Київської міської ради від 23.01.2018 №08/231-154/ПР)** *На засіданні постійної комісії Київської міської ради з питань містобудування, архітектури та землекористування **13.02.2018** ухвалено перенести розгляд проекту рішення на наступне засідання постійної комісії.* *На засіданнях постійної комісії Київської міської ради з питань містобудування, архітектури та землекористування **01.02.2018 та 10.04.2018** під час голосування жодного рішення з цього питання ухвалено не було.* *Відповідно до витягу постійної комісії Київської міської ради з питань транспорту, зв`язку та реклами від 13.04.2018 №08/289-103 з протоколу №4/51 від 21.03.2018 під час голосування жодного рішення з цього питання ухвалено не було.*
5.	Є-1403 **ПР-13044 від 06.03.2017**	Фізична особа-підприємець Тонких Світлана Іванівна просп. Героїв Сталінграда, 49-в надання дозволу на проведення експертної грошової оцінки земельної ділянки, що підлягає продажу площа 0,0215 га для експлуатації та обслуговування магазину **(доручення заступника міського голови – секретаря Київської міської ради від 07.03.2017 №08/231-685/ПР)** *Проект рішення **підтриманий** постійною комісією Київської міської ради з питань торгівлі, підприємництва та регуляторної політики (витяг від 12.04.2017 №08/286-169 з протоколу №5 від 29.03.2017).* *На засіданні постійної комісії Київської міської ради з питань містобудування, архітектури та землекористування **03.10.2017** розгляд проекту рішення було відкладено для розгляду робочою групою під головуванням І. Л. Картавого.* ***Виноситься на повторний розгляд, оскільки,** відповідно до п. 9 статті 30 Регламенту Київської міської ради, затвердженого рішенням Київської міської ради від 07.07.2016 №579/579, термін вивчення питання робочою групою не може перевищувати 15 днів з моменту її утворення.*

Печерський район		
6.	Є-1479 **ПР-15032**	Підприємство громадського харчування у формі товариства з обмеженою відповідальністю «ЗЕЛЕНИЙ ГАЙ» пров. Євгена Гуцала, 5, літ. «Д» продаж земельної ділянки площа 0,0097 га для експлуатації та обслуговування кав`ярні *Вартість земельної ділянки 518 616,00 грн* **(доручення Київського міського голови від 09.01.2018 №08/231-28/ПР)** *На засіданні постійної комісії Київської міської ради з питань містобудування, архітектури та землекористування **10.04.2018** під час голосування жодного рішення з цього питання ухвалено не було.*
7.	Є-1459 **ПР-14567 від 09.11.2017**	Товариство з обмеженою відповідальністю «НАУКОВО-ВИРОБНИЧЕ ПІДПРИЄМСТВО «УКРОРГСИНТЕЗ» вул. Червоноткацька, 67 продаж земельних ділянок площа 0,5133 га *Вартість земельної ділянки 7 936 696,00 грн* площа 0,1343 га *Вартість земельної ділянки 2 076 560,00 грн* для експлуатації та обслуговування існуючих будівель науково-дослідного комплексу **(доручення заступника міського голови – секретаря Київської міської ради від 09.11.2017 №08/231-2708/ПР)** *На засіданні постійної комісії Київської міської ради з питань містобудування, архітектури та землекористування **04.12.2017** за пропозицією члена постійної комісії Київської міської ради з питань містобудування, архітектури та землекористування Бродського В. Я. ухвалено відкласти розгляд проекту рішення та направити його разом з матеріалами кадастрової справи Є-1459 на розгляд постійної комісії Київської міської ради з питань торгівлі, підприємництва та регуляторної політики.* *Виносився на повторний розгляд **10.04.2018** згідно з витягом від 08.02.2018 №08/286-18 з протоколу №1 від 31.01.2018 засідання постійної комісії Київської міської ради з питань торгівлі, підприємництва та регуляторної політики, відповідно до якого проект рішення **підтримано.** На засіданні цієї комісії під час голосування жодного рішення з цього питання ухвалено не було.*

Голова комісії **О. Міщенко**

Секретар комісії **І. Картавий**

П.21.10.4

КИЇВСЬКА МІСЬКА РАДА

VIII СКЛИКАННЯ

Є-1472

ПОСТІЙНА КОМІСІЯ КИЇВСЬКОЇ МІСЬКОЇ РАДИ З ПИТАНЬ ТРАНСПОРТУ, ЗВ'ЯЗКУ ТА РЕКЛАМИ

01044, м. Київ, вул. Хрещатик, 36

тел./факс:(044)202-73-08

13.04.2018 № 08/289-103

Голові постійної комісії
Київської міської ради з питань
містобудування, архітектури
та землекористування
Міщенку О.Г.

Шановний Олександре Григоровичу!

Надаємо Вам для врахування Витяг з протоколу № 4/51 від 21 березня 2018 року засідання постійної комісії Київської міської ради з питань транспорту, зв'язку та реклами.

Склад комісії – 9 депутатів Київської міської ради

Присутні – 7 депутатів Київської міської ради, члени постійної комісії Київської міської ради з питань транспорту, зв'язку та реклами

Окопний О.Ю. – голова комісії;
Антоненко П.Д. – перший заступник голови;
Галайчук І.В. – заступник голови;
Задерейко А.І. – секретар комісії;
Майзель С.П. – член комісії;
Сагайдак І.В. – член комісії;
Харчук С.В. – член комісії.

Відсутні – 2 депутата Київської міської ради:

Борозенець М.І. – член комісії;
Мондриївський В.М. – член комісії.

Запрошені:

Андрєєв А. С. – депутат Київської міської ради;
Зозуля Ю. Г. – начальник Управління патрульної поліції у місті Києві;
Савенко В.М. – міський голова м. Миронівка;
Пилипчук С.І. – в.о. голови Святошинської районної в місті Києві державної адміністрації;
Шпильовий І.Ф. – перший заступник директора Департаменту транспортної інфраструктури;
Івченко М.В. – начальник управління Департаменту інформаційно-комунікаційних технологій;

Густєлєв О. О. – генеральний директор КК «Київавтодор»;
Головченко С.Є. – заступник генерального директора КК «Київавтодор»;
Смирнов О. Г. – начальник Управління з питань реклами;
Шаров В.О. – заступник директора КП «Центр організації дорожнього руху»;
Євдокімов М.М. – начальник служби КП «Центр організації дорожнього руху»;
Охотніков О.К. – директор дирекції будівництва метрополітену;
Німас О. Я. – в.о. директора КП «Київтранспарксервіс»;
Лахматов С.Ю. – заступник директора Департаменту земельних ресурсів;
Аляб'єва Т.А. – начальник відділу КО «Інститут Генерального плану м. Києва»;
Данилюк Д.О. – начальник відділу Департаменту транспортної інфраструктури;
Козловський О.В. – представник територіальної громади м. Києва;
Білосвіт М.В. – голова ГО «Асоціація ветеранів м. Києва»;
Січкар В.С. – юрисконсульт Дирекції з експлуатації комплексу споруд центральних державних архівних установ України;
Доценко М.С. – представник ТОВ «Смарт-девелопмент»;
Аронець О.Р. – представник ініціативної групи мешканців мікрорайонів «Біличі» і «Новобіличі» Святошинського району м. Києва;
Мацарський А.М. – представник ініціативної групи мешканців мікрорайонів «Біличі» і «Новобіличі» Святошинського району м. Києва;
Музиченко В.П. – представник ініціативної групи мешканців мікрорайонів «Біличі» і «Новобіличі» Святошинського району м. Києва.

Порядок денний:

11. Про повторний розгляд проекту рішення Київської міської ради «Про продаж права оренди на земельну ділянку на земельних торгах (аукціоні) для влаштування лінійних об'єктів інженерно-транспортної інфраструктури (дороги, проїзди тощо), крім об'єктів дорожнього сервісу, а також для створення озеленених територій загального користування на просп. Степана Бандери, 20-а в Оболонському районі м. Києва» (Є-1472) *доручення заступника міського голови – секретаря Київської міської ради від 23.01.2018 № 08/231-154/ПР.*

Розгляд (обговорення) питань порядку денного:

10. СЛУХАЛИ:

Окопного О.Ю. – головуючого на засіданні – голову комісії про повторний розгляд проекту рішення Київської міської ради «Про продаж права оренди на земельну ділянку на земельних торгах (аукціоні) для влаштування лінійних об'єктів інженерно-транспортної інфраструктури (дороги, проїзди тощо), крім об'єктів дорожнього сервісу, а також для створення озеленених територій загального користування на просп. Степана Бандери, 20-а в Оболонському районі м. Києва» (Є-1472) *доручення заступника міського голови – секретаря Київської міської ради від 23.01.2018 № 08/231-154/ПР.*

ВИСТУПИЛИ: С.Лахматов, О.Окопний.

УХВАЛИЛИ: підтримати проект рішення Київської міської ради «Про продаж права оренди на земельну ділянку на земельних торгах (аукціоні) для влаштування лінійних об'єктів інженерно-транспортної інфраструктури (дороги, проїзди тощо), крім об'єктів дорожнього сервісу, а також для створення озеленених територій загального користування на просп. Степана Бандери, 20-а в Оболонському районі м. Києва» (Є-1472) *доручення заступника міського голови – секретаря Київської міської ради від 23.01.2018 № 08/231-154/ПР.*

ГОЛОСУВАЛИ: «ЗА» - 0, «ПРОТИ» - 7, «УТРИМАЛОСЬ» - 0, «НЕ ГОЛОСУВАЛИ» - 0.
Рішення не прийнято.
З оригіналом згідно.

Голова комісії О.Окопний

Секретар комісії А.Задерейко

П.21.10.5

КИЇВСЬКА МІСЬКА РАДА

VIII СКЛИКАННЯ Є-1403

постійна комісія з питань торгівлі, підприємництва та регуляторної політики

01044, м. Київ, вул. Хрещатик, 36 к..1021 *тел.:(044)202-70-09, 202-73-11, факс:202-70-53*

12.04.17 № 08/286-169

Голові постійної комісії
Київської міської ради
з питань містобудування,
архітектури, містобудування
та землекористування
Міщенку О.Г.

Шановний Олександре Григоровичу!

Надаємо Вам для врахування

витяг
з протоколу №5 від 29 березня 2017 року
засідання постійної комісії Київської міської ради з питань торгівлі,
підприємництва та регуляторної політики

ПРИСУТНІ ДЕПУТАТИ:

Бродський О.Я. - голова постійної комісії;
Попов Д.В. - заступник голови постійної комісії;
Башлаков С.В. - заступник голови постійної комісії;
Ярмоленко Ю.В. - заступник голови постійної комісії;

ВІДСУТНІ:

Овраменко О.В. - секретар постійної комісії;

ПРИСУТНІ:

Антонюк В.М. - начальник відділу житлово-комунального господарства, підприємництва, регуляторної політики, транспорту, зв'язку та реклами управління забезпечення діяльності постійних комісій Київської міської ради;
постійних комісій Київської міської ради

ЗАПРОШЕНІ:

29. Томашевська М.О. - заступник директора Департаменту земельних ресурсів

ПОРЯДОК ДЕННИЙ:

4 . Розгляд нових кадастрових справ: клопотання про надання, поновлення, передача

4.5. Про розгляд проекту рішення Київської міської ради «Про надання дозволу на проведення експертної грошової оцінки земельної ділянки, що підлягає продажу». **Кадастрова справа - Є-1403**
(реєстраційний номер – 08/231-685/ПР від 07.03.2017)
Доповідач: заступник директора Департаменту земельних ресурсів – Томашевська Марина Олександрівна

Питання 4.5.

СЛУХАЛИ: інформацію голови постійної комісії О.Бродського щодо розгляд проекту рішення Київської міської ради «Про надання дозволу на проведення експертної грошової оцінки земельної ділянки, що підлягає продажу». **Кадастрова справа - Є-1403**
(реєстраційний номер – 08/231-685/ПР від 07.03.2017)

Голова комісії зазначив, що площа ділянки - 0,0215 га, на земельній ділянці знаходиться магазин площею 28,8кв.м., який належить ФОП Тонких С.І. на підставі договору купівлі-продажу у Фонду державного майна України.

В обговоренні взяли участь: О.Бродський, Д.Попов, Ю.Ярмоленко, С.Башлаков, О.Чуздюк, М.Томашевська.

В результаті обговорення депутати прийняли рішення підтримати цей проект рішення.

УХВАЛИЛИ:

1. Підтримати проект рішення Київської міської ради «Про надання дозволу на проведення експертної грошової оцінки земельної ділянки, що підлягає продажу». **Кадастрова справа - Є-1403.**

ГОЛОСУВАЛИ: ЗА – 3 чл.ком., Проти – 1 чл.ком. , Утримались –немає. Рішення прийнято.

З оригіналом згідно

З повагою
Голова постійної комісії О. Бродський

Антонюк 202-73-11

КИЇВСЬКА МІСЬКА РАДА

VIII СКЛИКАННЯ

постійна комісія з питань торгівлі, підприємництва та регуляторної політики

01044, м. Київ, вул. Хрещатик, 36 к..1021 *тел.:(044)202-70-09, 202-73-11, факс:202-70-53*

08.02.18 № 08/286-18

Голові постійної комісії
Київської міської ради
з питань містобудування,
архітектури та землекористування
Міщенку О.Г.

Шановний Олександре Григоровичу!

Надаємо Вам для врахування витяг з протоколу № 1 від 31 січня 2018 року засідання постійної комісії Київської міської ради з питань торгівлі, підприємництва та регуляторної політики.

Витяг з протоколу №1
засідання постійної комісії Київської міської ради з питань торгівлі, підприємництва та регуляторної політики

від 31 січня 2018 року

Місце проведення: Київська міська рада, м. Київ, вул. Хрещатик, 36
5-й поверх, к. 514 о 14-00

СКЛАД КОМІСІЇ: 5 депутатів Київської міської ради

ПРИСУТНІ: 4 депутати Київської міської ради
Бродський О.Я. - голова постійної комісії;
Овраменко О.В. - секретар постійної комісії;
Башлаков С.В. - заступник голови постійної комісії;
Ярмоленко Ю.В. - заступник голови постійної комісії;

ВІДСУТНІ: 1 депутат Київської міської ради
Попов Д.В. - заступник голови постійної комісії;

ПРИСУТНІ:

Антонюк В.М. - начальник відділу житлово-комунального господарства, підприємництва, регуляторної політики, транспорту, зв'язку та реклами управління забезпечення діяльності постійних комісій Київської міської ради;

Тернова Д.О. - головний спеціаліст відділу житлово-комунального господарства, підприємництва, регуляторної політики, транспорту, зв'язку та реклами управління забезпечення діяльності постійних комісій Київської міської ради;

ЗАПРОШЕНІ:

Єрмолаєв О.М. - начальник управління землеустрою та моніторингу земель Департаменту земельних ресурсів;

ПОРЯДОК ДЕННИЙ:

Питання 4.9. Про розгляд проекту рішення Київської міської ради «Про продаж земельних ділянок товариству з обмеженою відповідальністю «НАУКОВО-ВИРОБНИЧЕ ПІДПРИЄМСТВО «УКРОРГСИНТЕЗ» для експлуатації та обслуговування існуючих будівель науково-дослідного комплексу на вул. Червоноткацькій, 67 у Деснянському районі м. Києва». **Кадастрова справа Є-1459** (реєстраційний номер 08/231-2708/ПР від 09.11.2017).

СЛУХАЛИ: Бродського О.Я. головуючого, який зазначив, що площа земельних ділянок - 0,5133 та 0,1343 га. Вартість земельних ділянок 7 936 696,00 грн. та 2 076 560,00 грн.

ВИСТУПИЛИ: О.Бродський, О.Овраменко, Ю.Ярмоленко, С. Башлаков, О.Єрмолаєв

ВИРІШИЛИ:

1. Підтримати проект рішення Київської міської ради «Про продаж земельних ділянок товариству з обмеженою відповідальністю «НАУКОВО-ВИРОБНИЧЕ ПІДПРИЄМСТВО «УКРОРГСИНТЕЗ» для експлуатації та обслуговування існуючих будівель науково-дослідного комплексу на вул. Червоноткацькій, 67 у Деснянському районі м. Києва». **Кадастрова справа Є-1459**.

ГОЛОСУВАЛИ: ЗА – 4 чл.ком, **Проти** –немає, **Утрималось** – немає, **Не голосували** – немає.

Рішення прийнято.

З оригіналом згідно

Голова постійної комісії О. Бродський

Тернова 202-73-11

21.11. Розгляд кадастрових справ ***(внесення змін до рішень Київської міської ради):***

		Дарницький район
1.	Є-1483 **ПР-15556**	Про внесення змін до рішення Київської міської ради від 28.11.2017 № 622/3629 «Про визначення переліку земельних ділянок для опрацювання можливості продажу їх (або права оренди на них) на земельних торгах» вул. Канальна площа 0,74 га **внести зміни в додаток** до рішення Київської міської ради від 28.11.2017 № 622/3629, а саме: у пункті 1 в графі 4 «Цільове призначення згідно з класифікатором видів цільового призначення земель (запропонований вид використання)» слова та цифри «12.08 (для будівництва, експлуатації та обслуговування підземно-наземного механізованого гаража з об'єктами транспортної інфраструктури)» замінити словами та цифрами «12.08 (для будівництва, експлуатації та обслуговування підземно-наземного паркінгу з відкритою автостоянкою)». **(доручення заступника міського голови – секретаря Київської міської ради від 20.02.2018 №08/231-638/ПР)**

Голова комісії **О. Міщенко**

Секретар комісії **І. Картавий**

21.12. Розгляд **(повторний розгляд)** кадастрових справ ***(затвердження проектів землеустрою щодо відведення земельних ділянок та зміна цільового призначення земельної ділянки):***

		Печерський район
1.	Д-8210 **ПР-15413**	Національний транспортний університет вул. Михайла Бойчука, 39 затвердити проект землеустрою площа 0,2216 га для експлуатації та обслуговування гуртожитку університету **(доручення заступника міського голови – секретаря Київської міської ради від 07.02.2018 №08/231-445/ПР)** *Проект рішення **підтриманий** постійною комісією Київської міської ради з питань освіти, науки, сім`ї, молоді та спорту.*
2.	Д-7423 **ПР-15411**	Національний транспортний університет вул. Суворова, 1 затвердити проект землеустрою площа 1,1738 га для експлуатації та обслуговування навчальних корпусів, допоміжних будівель і споруд університету **(доручення заступника міського голови – секретаря Київської міської ради від 07.02.2018 №08/231-446/ПР)** *Проект рішення **підтриманий** постійною комісією Київської міської ради з питань освіти, науки, сім`ї, молоді та спорту.*
		Солом'янський район
3.	А-24686 **ПР-16257**	ТОВАРИСТВО З ОБМЕЖЕНОЮ ВІДПОВІДАЛЬНІСТЮ «КЛІНІКА 311» вул. Протасів Яр, 23 та вул. Протасів Яр, 23-а змінити цільове призначення земельних ділянок площі 0,0642 га та 0,0433 га для експлуатації та обслуговування медичного закладу **(доручення заступника міського голови – секретаря Київської міської ради від 10.05.2018 №08/231-1523/ПР)**

Голова комісії **О. Міщенко**

Секретар комісії **І. Картавий**

22. Розгляд справ-клопотань - ***матеріали додаються***

22.1. Розгляд справ-клопотань ***(надання дозволів на розроблення проектів землеустрою щодо відведення земельних ділянок - громадяни):***

		Голосіївський район
1.	К-31901 **ПР-15456**	Громадяни Маковецька Людмила Вікторівна та Гладченко Лідія Вікторівна вул. Корчуватська, 1/48б у власність площа 0,03 га для будівництва і обслуговування жилого будинку, господарських будівель і споруд **(доручення заступника міського голови – секретаря Київської міської ради від 08.02.2018 №08/231-507/ПР)** *До постійної комісії Київської міської ради з питань містобудування, архітектури та землекористування надійшов лист гр. Безсмертного В. М. від 27.04.2018 вх. №08/Б-2125 з проханням запросити на засідання постійної комісії під час розгляду проекту рішення.*
2.	К-28890 **ПР-14586 від 15.11.2017**	Громадянин Панченко Андрій Володимирович вул. Передова, 12а у власність площа 0,10 га для будівництва і обслуговування жилого будинку, господарських будівель і споруд **(доручення заступника міського голови – секретаря Київської міської ради від 28.11.2017 №08/231-2918/ПР)**
3.	К-31566 **ПР-14835**	Громадянка Караульна Інна Михайлівна вул. Цілинна, 44з у власність площа 0,10 га для будівництва і обслуговування жилого будинку, господарських будівель і споруд **(доручення заступника міського голови – секретаря Київської міської ради від 07.12.2017 №08/231-3102/ПР)**
4.	К-31390 **ПР-14886**	Громадянин Баула Леонід Григорович вул. Вітавська, 26 у власність площа 0,06 га для будівництва і обслуговування жилого будинку, господарських будівель і споруд **(доручення заступника міського голови – секретаря Київської міської ради від 11.12.2017 №08/231-3152/ПР)**

Дарницький район		
5.	К-32826 **ПР-15832**	Громадянин Гаврилюк Євгеній Валерійович вул. Центральна, 18-в у власність площа 0,04 га для будівництва і обслуговування жилого будинку, господарських будівель і споруд **(доручення Київського міського голови від 28.03.2018 №08/231-1011/ПР)**
6.	К-32030 **ПР-14909**	Громадянин Максименко Юрій Володимирович пров. Івана Франка, 21-а у власність площа 0,03 га для будівництва і обслуговування жилого будинку, господарських будівель і споруд **(доручення заступника міського голови – секретаря Київської міської ради від 14.12.2017 №08/231-3198/ПР)**
7.	К-32975 **ПР-16072**	Громадянин Болотін Анатолій Іванович вул. Лермонтова у власність площа 0,10 га для будівництва і обслуговування жилого будинку, господарських будівель і споруд **(доручення заступника міського голови – секретаря Київської міської ради від 17.04.2018 №08/231-1271/ПР)**
8.	К-31275 **ПР-14599 від 16.11.2017**	Громадянка Касяненко Наталія Вікторівна 5-ий пров. Лермонтова, 15 у власність площа 0,10 га для будівництва і обслуговування жилого будинку, господарських будівель і споруд **(доручення заступника міського голови – секретаря Київської міської ради від 20.11.2017 №08/231-2783/ПР)**
9.	К-31276 **ПР-14598 від 16.11.2017**	Громадянка Касяненко Лариса Вікторівна 5-ий пров. Лермонтова, 11 у власність площа 0,10 га для будівництва і обслуговування жилого будинку, господарських будівель та споруд **(доручення заступника міського голови – секретаря Київської міської ради від 20.11.2017 №08/231-2777/ПР)**
10.	К-31280 **ПР-14638 від 20.11.2017**	Громадянин Мартинюк Микола Станіславовича 5-ий пров. Лермонтова, 13 у власність

		площа 0,10 га для будівництва і обслуговування жилого будинку, господарських будівель та споруд **(доручення заступника міського голови – секретаря Київської міської ради від 21.11.2017 №08/231-2796/ПР)**
11.	К-33278 **ПР-16179**	Громадянин Глухенький Юрій Олексійович 4-ий пров. Лермонтова у власність площа 0,10 га для будівництва і обслуговування жилого будинку, господарських будівель і споруд **(доручення Київського міського голови від 02.05.2018 №08/231-1456/ПР)**
12.	К-31494 **ПР-14721 від 24.11.2017**	Громадянка Кривець Ганна Федорівна вул. Лермонтова, 20-а у власність площа 0,10 га для будівництва і обслуговування жилого будинку, господарських будівель і споруд **(доручення заступника міського голови – секретаря Київської міської ради від 28.11.2017 №08/231-2916/ПР)**
13.	К-31365 **ПР-14865**	Громадянка Дорошенко Валентина Пилипівна вул. Лермонтова, 70-а у власність площа 0,10 га для будівництва і обслуговування жилого будинку, господарських будівель і споруд **(доручення заступника міського голови – секретаря Київської міської ради від 13.12.2017 №08/231-3165/ПР)**
Деснянський район		
14.	К-31650 **ПР-16043**	Громадянин Дирієнко Володимир Миколайович пров. 2-ий Садовий, 28 у власність площа 0,10 га для будівництва і обслуговування жилого будинку, господарських будівель і споруд **(доручення заступника міського голови – секретаря Київської міської ради від 16.04.2018 №08/231-1244/ПР)**
Подільський район		
15.	К-31797 **ПР-14845**	Громадянка Смага Яніна Ігорівна вул. Олександра Бестужева, 7-а у власність площа 0,01 га

		для будівництва і обслуговування жилого будинку, господарських будівель і споруд **(доручення заступника міського голови – секретаря Київської міської ради від 07.12.2017 №08/231-3094/ПР)**
Солом`янський район		
16.	К-32035 **ПР-14917**	Громадянин Шевченко Денис Аркадійович в межах мікрорайону Жуляни *(без зазначення адреси)* у власність площа 0,10 га для будівництва і обслуговування жилого будинку, господарських будівель і споруд **(доручення заступника міського голови – секретаря Київської міської ради від 14.12.2017 №08/231-3193/ПР)**
17.	К-30190 **ПР-14694 від 24.11.2017**	Громадянин Ткаченко Михайло Іванович вул. Повітрофлотська, 28а у власність площа 0,01 га для будівництва індивідуального гаража **(доручення заступника міського голови – секретаря Київської міської ради від 27.11.2017 №08/231-2904/ПР)**
18.	К-30330 **ПР-14588 від 15.11.2017**	Громадянка Макаренко Олена Володимирівна вул. Київська, 22 у власність площа 0,02 га для будівництва та обслуговування жилого будинку, господарських будівель і споруд **(доручення заступника міського голови – секретаря Київської міської ради від 16.11.2017 №08/231-2738/ПР)**
19.	К-31307 **ПР-14637 від 20.11.2017**	Громадянка Марченко Галина Михайлівна пров. Московський, 23а у власність площа 0,07 га для будівництва та обслуговування жилого будинку, господарських будівель і споруд **(доручення заступника міського голови – секретаря Київської міської ради від 21.11.2017 №08/231-2797/ПР)**
20.	К-30191 **ПР-14639 від 20.11.2017**	Громадянин Ткаченко Сергій Михайлович вул. Повітрофлотська, 28б у власність площа 0,01 га для будівництва індивідуального гаража **(доручення заступника міського голови – секретаря Київської міської ради від 21.11.2017 №08/231-2795/ПР)**

	Святошинський район	
21.	К-31383 **ПР-14680 від 24.11.2017**	Громадянин Вишневський Сергій Андрійович пров. Павленка, 19 у власність площа 0,02 га для будівництва та обслуговування жилого будинку, господарських будівель і споруд **(доручення заступника міського голови – секретаря Київської міської ради від 27.11.2017 №08/231-2903/ПР)**

Голова комісії **О. Міщенко**

Секретар комісії **І. Картавий**

П.22.1.1

Київська міська рада
голові комісії
з питань містобудування,
архітектури та землекористування,
Міщенко О. Г.

К-31901

Безсмертного Віктора Миронович
що мешкає за адресою
м. Київ
тел

Заява

При розгляді справи к 31901
(моїх дітей Маковицької І.В та Гладченко Л.В)
дуже прошу вас, запросити мене
на засідання комісії.

/Безсмертний В.М

27 IV 2018 р.

Київська міська рада
27.04.2018 № 08/Б-2125

22.2. Розгляд справ-клопотань ***(надання дозволів на розроблення проектів землеустрою щодо відведення земельних ділянок - державні, комунальні підприємства):***

		Деснянський район
1.	К-31070 **ПР-15055**	Комунальне підприємство виконавчого органу Київської міської ради (Київської міської державної адміністрації) «Київський центр розвитку міського середовища» у парку Кіото в постійне користування площами 0,99 га, 9,17 га, 2,10 га для рекреаційного призначення **(доручення Київського міського голови від 11.01.2018 №08/231-65/ПР)** *Проект рішення **підтриманий** постійною комісією Київської міської ради з питань екологічної політики (витяг з протоколу засідання цієї комісії №2/55 від 14.02.2018).*
		Оболонський район
2.	К-33618 **ПР-16230**	Київське комунальне об'єднання зеленого будівництва та експлуатації зелених насаджень міста «Київзеленбуд» вул. Вишгородська, 10-12 в постійне користування площа 0,87 га для створення, утримання та експлуатації зелених насаджень загального користування **(доручення Київського міського голови від 02.05.2018 №08/231-1468/ПР)** *Проект рішення паралельно опрацьовується постійною комісією Київської міської ради з питань екологічної політики.*
3.	К-33511 **ПР-15980**	КОМУНАЛЬНЕ ПІДПРИЄМСТВО ВИКОНАВЧОГО ОРГАНУ КИЇВСЬКОЇ МІСЬКОЇ РАДИ (КИЇВСЬКОЇ МІСЬКОЇ ДЕРЖАВНОЇ АДМІНІСТРАЦІЇ) «СПОРТИВНИЙ КОМПЛЕКС» Оболонська набережна (затока Наталка річки Дніпро, острів Оболонський) в постійне користування площа 4,92 га для облаштування зеленої зони загального користування і об'єктів фізичної культури та спорту **(доручення заступника міського голови – секретаря Київської міської ради від 06.04.2018 №08/231-1160/ПР)** *Проект рішення паралельно опрацьовується постійною комісією Київської міської ради з питань екологічної політики.*

		Печерський район
4.	К-32014 **ПР-14800**	Комунальне підприємство по утриманню зелених насаджень Печерського району м. Києва вул. Тимірязєвська, 66 в постійне користування площа 0,07 га для утримання об'єкта благоустрою зеленого господарства **(доручення заступника міського голови – секретаря Київської міської ради від 04.12.2017 №08/231-3042/ПР)** *Постійною комісією Київської міської ради з питань екологічної політики проект рішення підтриманий з рекомендаціями, а саме: в назві та по тексту проекту рішення слова «Комунальному підприємству по утриманню зелених насаджень Печерського району» у всіх відмінках замінити відповідно словами «Київському комунальному об'єднанню зеленого будівництва та експлуатації зелених насаджень міста «Київзеленбуд» (витяг №08/288/03-1/54 з протоколу засідання цієї комісії №1 від 31.01.2018).*
		Солом`янський район
5.	К-31869 **ПР-15093**	Дирекція з експлуатації комплексу споруд центральних державних архівних установ України вул. Солом'янська, 24 в постійне користування площа 0,01 га для будівництва і обслуговування паркінгу **(доручення заступника міського голови – секретаря Київської міської ради від 22.01.2018 №08/231-103/ПР)** *Відповідно до витягу від 13.04.2018 №08/289-102 з протоколу №4/51 від 21.03.2018 засідання постійної комісії Київської міської ради з питань транспорту, зв'язку та реклами проект рішення* ***підтримано з рекомендацією виключити з назви та по тексту проекту рішення слово «будівництво».***
		Святошинський район
6.	К-33803 **ПР-16250**	Служба автомобільних доріг у Київській області автодорога М-06 Київ-Чоп, км 15+668 в постійне користування площі 0,98 га, 1,18 га, 2,79 га, 0,68 га, 1,75 га, 0,10 га, 0,99 га для розміщення транспортної розв'язки в різних рівнях **(доручення Київського міського голови від 03.05.2018 №08/231-1483/ПР)** *Проект рішення паралельно опрацьовується постійною комісією Київської міської ради з питань транспорту, зв`язку та реклами.*
		Шевченківський район
7.	К-32564 **ПР-15432**	Казенне підприємство «Укрспецзв'язок» вул. Льва Толстого, 16/18 в постійне користування площа 0,34 га

		для розміщення та експлуатації об'єктів і споруд телекомунікацій та для збереження і використання земель природно-заповідного фонду **(доручення заступника міського голови – секретаря Київської міської ради від 08.02.2018 №08/231-486/ПР)** *Відповідно до витягу від 19.03.2018 №08/289-86 з протоколу №3/50 від 28.02.2018 на засіданні постійної комісії Київської міської ради з питань транспорту, зв'язку та реклами під час голосування жодного рішення з цього питання ухвалено не було.* *Відповідно до витягу з протоколу №3/56 від 28.02.2018 засідання постійної комісії Київської міської ради з питань екологічної політики проект рішення* ***відхилено****.*

Голова комісії **О. Міщенко**

Секретар комісії **І. Картавий**

П.22.2.1

КИЇВСЬКА МІСЬКА РАДА

VIII СКЛИКАННЯ

К-31070

ПОСТІЙНА КОМІСІЯ З ПИТАНЬ ЕКОЛОГІЧНОЇ ПОЛІТИКИ

01044, м. Київ, вул. Хрещатик, 36 к.1005/1 *тел.:(044)202-70-76, тел./факс:(044)202-72-31*

ВИТЯГ З ПРОТОКОЛУ № 2/55

засідання постійної комісії Київської міської ради з питань екологічної політики

від 14.02.2018

Місце проведення: Київська міська рада, м. Київ, вул. Хрещатик, 36, десятий поверх, кабінет 1017, початок проведення засідання о 14:00.

Склад комісії: 8 депутатів Київської міської ради.

Присутні: 8 депутатів Київської міської ради – членів постійної комісії:

Яловий К.В.	– голова постійної комісії, головуючий;
Пилипенко С.О.	– заступник голови постійної комісії;
Сандалова Г.О.	– заступник голови постійної комісії;
Новіков О.О.	– секретар постійної комісії;
Антонова О.Ю.	– член постійної комісії;
Мірошниченко І.М.	– член постійної комісії;
Москаль Д.Д.	– член постійної комісії;
Пинзеник О.О.	– член постійної комісії.

Запрошені:

Гришко В.В.	– депутат Київської міської ради;
Задерейко А.І.	– депутат Київської міської ради;
Фіщук А.В.	– директор Департаменту міського благоустрою виконавчого органу Київської міської ради (Київської міської державної адміністрації);
Симонов С.А.	– директор Департаменту транспортної інфраструктури виконавчого органу Київської міської ради (Київської міської державної адміністрації);
Панчій Т.М.	– перший заступник директора Департаменту міського благоустрою виконавчого органу Київської міської ради (Київської міської державної адміністрації);
Кулаковський Ю.П.	– заступник директора Департаменту земельних ресурсів виконавчого органу Київської міської ради (Київської міської державної адміністрації);
Мальований А.М.	– заступник начальника Управління екології та природних ресурсів виконавчого органу Київської

	міської ради (Київської міської державної адміністрації);
Наконечний М.В.	– генеральний директор КО «Київзеленбуд»;
Заславський М.В.	– директор КП «Київська міська лікарня ветеринарної медицини»;
Мотуз В.В.	– заступник генерального директора КО «Київзеленбуд»;
Осипов В.О.	– заступник генерального директора з експлуатаційного утримання, розвитку та функціонування вулично-дорожньої мережі КК «Київавтодор»;
Гінзула М.Я.	– начальник служби екологічного нагляду на землях водного фонду;
Дюжев С.А.	– головний спеціаліст Інституту архітектурного менеджменту;
Агеєва В.С.	– голова ГО «За збереження Біличанського лісу»;
Давиденко В.О.	– представник за довіреністю Лапунова В.В.;
Корецький С.П.	– представник ГО «Незалежний інтелектуальний центр»;
Ренк Я.Я.	– автор електронної петиції;
Чумак К.А.	– представник ГО «Водний Рух Київщини».

Порядок денний:

27. Про розгляд проекту рішення Київської міської ради «Про надання дозволу на розроблення проекту землеустрою щодо відведення земельних ділянок комунальному підприємству виконавчого органу Київської міської ради (Київської міської державної адміністрації) «Київський центр розвитку міського середовища» у парку Кіото у Деснянському районі м. Києва для рекреаційного призначення», К-31070 (доручення заступника міського голови – секретаря Київської міської ради від 11.01.2018 № 08/231-65/ПР).

СЛУХАЛИ:
Яловий К.В.

ВИРІШИЛИ: Підтримати проект рішення Київської міської ради «Про надання дозволу на розроблення проекту землеустрою щодо відведення земельних ділянок комунальному підприємству виконавчого органу Київської міської ради (Київської міської державної адміністрації) «Київський центр розвитку міського середовища» у парку Кіото у Деснянському районі м. Києва для рекреаційного призначення», К-31070 (доручення заступника міського голови – секретаря Київської міської ради від 11.01.2018 № 08/231-65/ПР).

ГОЛОСУВАЛИ: За – 5, Проти – 0, Утримались – 0, Не голосували – 3.

Рішення прийнято.

Голова комісії **Костянтин Яловий**

Секретар комісії **Олексій Новіков**

П.22.2.4

КИЇВСЬКА МІСЬКА РАДА

VIII СКЛИКАННЯ

К-32014

ПОСТІЙНА КОМІСІЯ З ПИТАНЬ ЕКОЛОГІЧНОЇ ПОЛІТИКИ

01044, м. Київ, вул. Хрещатик, 36 к.1005/1 *тел.:(044)202-70-76, тел./факс:(044)202-72-31*

№ 08/288/03-1/54

ВИТЯГ З ПРОТОКОЛУ № 1

Засідання постійної комісії Київської міської ради з питань екологічної політики

Від 31.01.2018

Місце проведення: Київська міська рада, м. Київ, вул. Хрещатик, 36, десятий поверх, кабінет 1017, початок проведення засідання о 14:00.

Склад комісії: 8 депутатів Київської міської ради.

Присутні: 7 депутатів Київської міської ради – членів постійної комісії:

Яловий К.В.	– голова постійної комісії, головуючий;
Пилипенко С.О.	– заступник голови постійної комісії;
Сандалова Г.О.	– заступник голови постійної комісії;
Новіков О.О.	– секретар постійної комісії;
Мірошниченко І.М.	– член постійної комісії;
Москаль Д.Д.	– член постійної комісії;
Пинзеник О.О.	– член постійної комісії;

Відсутній 1 депутат Київської міської ради: Антонова О.Ю.

Запрошені:

Пабат О.В.	– депутат Київської міської ради;
Дворніков В.М.	– перший заступник директора Департаменту земельних ресурсів виконавчого органу Київської міської ради (Київської міської державної адміністрації);
Мальований А.М.	– заступник начальника управління екології та природних виконавчого органу Київської міської ради (Київської міської державної адміністрації);
Наконечний М.В.	– генеральний директор КО «Київзеленбуд»;
Мотуз В.В.	– заступник генерального директора КО «Київзеленбуд»;
Гетьман Є.А.	– представник Державної екологічної інспекції у місті Києві;
Дюжев С.А.	– головний спеціаліст Інституту архітектурного менеджменту;
Григорук В.С.	– представник ГО «Мешканці Комфорт тауну»;
Петелицький М.М.	– представник ГО «Екопарк Осокорки».

Порядок денний:

44. Про розгляд проекту рішення Київської міської ради «Про надання дозволу на розроблення проекту землеустрою щодо відведення земельної ділянки комунальному підприємству по утриманню зелених насаджень Печерського району м. Києва на вул. Тимірязєвській, 66 у Печерському районі м. Києва для утримання об'єкта благоустрою зеленого господарства», К-32014 (доручення заступника міського голови – секретаря Київської міської ради від 04.12.2017 № 08/231-3042/ПР).

ВИСТУПИЛИ: Яловий К.В.

Яловий К.В. запропонував підтримати зазначений проект рішення Київської міської ради з рекомендаціями, а саме: в назві та по тексту проекту рішення слова «Комунальному підприємству по утриманню зелених насаджень Печерського району» у всіх відмінках замінити відповідно словами «Київському комунальному об'єднанню зеленого будівництва та експлуатації зелених насаджень міста «Київзеленбуд», враховуючи рішення Київської міської ради від 06.07.17 № 738/2900 «Про заходи, спрямовані на збереження територій зелених зон міста Києва».

ВИРІШИЛИ: Підтримати проект рішення Київської міської ради «Про надання дозволу на розроблення проекту землеустрою щодо відведення земельної ділянки комунальному підприємству по утриманню зелених насаджень Печерського району м. Києва на вул. Тимірязєвській, 66 у Печерському районі м. Києва для утримання об'єкта благоустрою зеленого господарства», К-32014 (доручення заступника міського голови – секретаря Київської міської ради від 04.12.2017 № 08/231-3042/ПР) з рекомендаціями, а саме: в назві та по тексту проекту рішення слова «Комунальному підприємству по утриманню зелених насаджень Печерського району» у всіх відмінках замінити відповідно словами «Київському комунальному об'єднанню зеленого будівництва та експлуатації зелених насаджень міста «Київзеленбуд».

ГОЛОСУВАЛИ: За – 5, Проти – 0, Утримались – 0, Не голосували – 2.

Рішення прийнято.

Голова комісії **Костянтин Яловий**

Секретар комісії **Олексій Новіков**

П.22.25

КИЇВСЬКА МІСЬКА РАДА

VIII СКЛИКАННЯ

К-31868

ПОСТІЙНА КОМІСІЯ КИЇВСЬКОЇ МІСЬКОЇ РАДИ З ПИТАНЬ ТРАНСПОРТУ, ЗВ'ЯЗКУ ТА РЕКЛАМИ

01044, м. Київ, вул. Хрещатик, 36 *тел./факс:(044)202-73-08*

13.04.2018 № 08/289-102

Голові постійної комісії
Київської міської ради з питань
містобудування, архітектури
та землекористування
Міщенку О.Г.

Шановний Олександре Григоровичу!

Надаємо Вам для врахування Витяг з протоколу № 4/51 від 21 березня 2018 року засідання постійної комісії Київської міської ради з питань транспорту, зв'язку та реклами.

Склад комісії – 9 депутатів Київської міської ради

Присутні – 7 депутатів Київської міської ради, члени постійної комісії Київської міської ради з питань транспорту, зв'язку та реклами

Окопний О.Ю. – голова комісії;
Антоненко П.Д. – перший заступник голови;
Галайчук І.В. – заступник голови;
Задерейко А.І. – секретар комісії;
Майзель С.П. – член комісії;
Сагайдак І.В. – член комісії;
Харчук С.В. – член комісії.

Відсутні – 2 депутата Київської міської ради:

Борозенець М.І. – член комісії;
Мондриївський В.М. – член комісії.

Запрошені:

Андрєєв А. С. – депутат Київської міської ради;
Зозуля Ю. Г. – начальник Управління патрульної поліції у місті Києві;
Савенко В.М. – голова Миронівської районної державної адміністрації;
Пилипчук С.І. – в.о. голови Святошинської районної в місті Києві державної адміністрації;
Шпильовий І.Ф. – перший заступник директора Департаменту транспортної інфраструктури;
Густєлєв О. О. – генеральний директор КК «Київавтодор»;

Головченко С.Є. – заступник генерального директора КК «Київавтодор»;
Смирнов О. Г. – начальник Управління з питань реклами;
Шаров В.О. – заступник директора КП «Центр організації дорожнього руху»;
Івченко М.В. – начальник управління Департаменту інформаційно-комунікаційних технологій;
Євдокімов М.М. – начальник служби КП «Центр організації дорожнього руху»;
Охотніков О.К. – директор дирекції будівництва метрополітену;
Німас О. Я. – в.о. директора КП «Київтранспарксервіс»;
Лахматов С.Ю. – заступник директора Департаменту земельних ресурсів;
Аляб'єва Т.А. – начальник відділу КО «Інститут Генерального плану м. Києва»;
Данилюк Д.О. – начальник відділу Департаменту транспортної інфраструктури;
Козловський О.В. – представник територіальної громади м. Києва;
Білосвіт М.В. – голова ГО «Асоціація ветеранів м. Києва»;
Січкар В.С. – юрисконсульт Дирекції з експлуатації комплексу споруд центральних державних архівних установ України;
Доценко М.С. – представник ТОВ «Смарт-девелопмент»;
Аронець О.Р. – представник ініціативної групи мешканців мікрорайонів Біличі і Новобіличі Святошинського району м. Києва;
Мацарський А.М. – представник ініціативної групи мешканців мікрорайонів Біличі і Новобіличі Святошинського району м. Києва;
Музиченко В.П. – представник ініціативної групи мешканців мікрорайонів Біличі і Новобіличі Святошинського району м. Києва.

Порядок денний:

8. Про повторний розгляд проекту рішення Київської міської ради «Про надання дозволу на розроблення проекту землеустрою щодо відведення земельної ділянки Дирекції з експлуатації комплексу споруд центральних державних архівних установ України на вул. Солом'янській, 24 у Солом'янському районі м. Києва для будівництва і обслуговування паркінгу» (К-31869) *доручення заступника міського голови – секретаря Київської міської ради від 22.01.2018 № 08/231-103/ПР.*

Розгляд (обговорення) питань порядку денного:

7. СЛУХАЛИ:

Окопного О.Ю. – головуючого на засіданні – голову комісії про повторний розгляд проекту рішення Київської міської ради «Про надання дозволу на розроблення проекту землеустрою щодо відведення земельної ділянки Дирекції з експлуатації комплексу споруд центральних державних архівних установ України на вул. Солом'янській, 24 у Солом'янському районі м. Києва для будівництва і обслуговування паркінгу» (К-31869) *доручення заступника міського голови – секретаря Київської міської ради від 22.01.2018 № 08/231-103/ПР.*

ВИСТУПИЛИ: С.Лахматов, А.Задерейко, О.Окопний.

УХВАЛИЛИ: підтримати проект рішення Київської міської ради «Про надання дозволу на розроблення проекту землеустрою щодо відведення земельної ділянки Дирекції з експлуатації комплексу споруд центральних державних архівних установ України на вул. Солом'янській, 24 у Солом'янському районі м. Києва для будівництва і обслуговування паркінгу» (К-31869) *доручення заступника міського голови – секретаря Київської міської ради від 22.01.2018 № 08/231-103*/ПР з рекомендацією виключити з назви та тексту проекту рішення слово «будівництва».

ГОЛОСУВАЛИ: «ЗА» - 5, «ПРОТИ» - 0, «УТРИМАЛОСЬ» - 1 *(П.Антоненко)* **«НЕ ГОЛОСУВАЛИ» - 1.**
Рішення прийнято.

З оригіналом згідно.

Голова комісії О.Окопний

Секретар комісії А.Задерейко

П.22.2.7

КИЇВСЬКА МІСЬКА РАДА

VIII СКЛИКАННЯ

К-32564

ПОСТІЙНА КОМІСІЯ З ПИТАНЬ ЕКОЛОГІЧНОЇ ПОЛІТИКИ

01044, м. Київ, вул. Хрещатик, 36 к.1005/1 *тел.:(044)202-70-76, тел./факс:(044)202-72-31*

ВИТЯГ З ПРОТОКОЛУ № 3/56

засідання постійної комісії Київської міської ради з питань екологічної політики

від 28.02.2018

Місце проведення: Київська міська рада, м. Київ, вул. Хрещатик, 36, п'ятий поверх, кабінет 514, початок проведення засідання о 14:00.

Склад комісії: 8 депутатів Київської міської ради.

Присутні: 7 депутатів Київської міської ради – членів постійної комісії:

Яловий К.В.	– голова постійної комісії, головуючий;
Сандалова Г.О.	– заступник голови постійної комісії;
Новіков О.О.	– секретар постійної комісії;
Антонова О.Ю.	– член постійної комісії;
Мірошниченко І.М.	– член постійної комісії;
Москаль Д.Д.	– член постійної комісії;
Пинзеник О.О.	– член постійної комісії.

Відсутній 1 депутат Київської міської ради: Пилипенко С.О.

Запрошені:

Криворучко Т.Г.	– депутат Київської міської ради;
Лахматов С.Ю.	– заступник директора Департаменту земельних ресурсів виконавчого органу Київської міської ради (Київської міської державної адміністрації) – начальник управління інформаційно-технічного забезпечення;
Зайченко Т.В.	– заступник директора Департаменту містобудування та архітектури виконавчого органу Київської міської ради (Київської міської державної адміністрації) – начальник управління регулювання забудови міста;
Мальований А.М.	– в.о. начальника Управління екології та природних ресурсів виконавчого органу Київської міської ради (Київської міської державної адміністрації);
Наконечний М.В.	– генеральний директор КО «Київзеленбуд»;
Боярчук В.Б.	– директор КП «Лісопаркове господарство «Конча-Заспа»;
Дюжев С.А.	– головний спеціаліст Інституту архітектурного менеджменту;

Костенко Т.Г.	– голова ініціативної групи проти забудови вул. Перова, 12-а;
Лапунов В.В.	– поліцейський КОРД ГУНП України;
Лісовий М.В.	– представник громади;
Мезінова О.	– керівник притулку для тварин «Сіріус»;
Нехода В.А.	– представник громади;
Петелицький М.М.	– автор електронної петиції;
Петренко О.В.	– адвокат, представник ГО «Екопарк Осокорки».

Порядок денний:

16. Про розгляд проекту рішення Київської міської ради «Про надання дозволу на розроблення проекту землеустрою щодо відведення земельної ділянки казенному підприємству «Укрспецзв'язок» на вул. Льва Толстого, 16/18 у Шевченківському районі м. Києва для розміщення та експлуатації об'єктів і споруд телекомунікацій та для збереження і використання земель природно-заповідного фонду», К-32564 (доручення заступника міського голови – секретаря Київської міської ради від 08.02.2018 № 08/231-486/ПР).

СЛУХАЛИ:
Лахматов С.Ю.
ВИСТУПИЛИ: Яловий К.В., Мірошниченко І.М., Пинзеник О.О., Дюжев С.А.
ВИРІШИЛИ:
Пропозиція для голосування 1.: Підтримати проект рішення Київської міської ради «Про надання дозволу на розроблення проекту землеустрою щодо відведення земельної ділянки казенному підприємству «Укрспецзв'язок» на вул. Льва Толстого, 16/18 у Шевченківському районі м. Києва для розміщення та експлуатації об'єктів і споруд телекомунікацій та для збереження і використання земель природно-заповідного фонду», К-32564 (доручення заступника міського голови – секретаря Київської міської ради від 08.02.2018 № 08/231-486/ПР).
ГОЛОСУВАЛИ: За – 0, Проти – 4, Утримались – 2, Не голосували – 1.
Рішення не прийнято.

Пропозиція для голосування 2.: Відхилити проект рішення Київської міської ради «Про надання дозволу на розроблення проекту землеустрою щодо відведення земельної ділянки казенному підприємству «Укрспецзв'язок» на вул. Льва Толстого, 16/18 у Шевченківському районі м. Києва для розміщення та експлуатації об'єктів і споруд телекомунікацій та для збереження і використання земель природно-заповідного фонду», К-32564 (доручення заступника міського голови – секретаря Київської міської ради від 08.02.2018 № 08/231-486/ПР).
ГОЛОСУВАЛИ: За – 6, Проти – 0, Утримались – 0, Не голосували – 1.
Рішення прийнято.

Голова комісії **Костянтин Яловий**

Секретар комісії **Олексій Новіков**

КИЇВСЬКА МІСЬКА РАДА

VIII СКЛИКАННЯ

ПОСТІЙНА КОМІСІЯ КИЇВСЬКОЇ МІСЬКОЇ РАДИ З ПИТАНЬ ТРАНСПОРТУ, ЗВ'ЯЗКУ ТА РЕКЛАМИ

01044, м. Київ, вул. Хрещатик, 36 *тел./факс:(044)202-73-08*

19.03.2018 № 08/289-86

Голові постійної комісії
Київської міської ради з питань
містобудування, архітектури
та землекористування
Міщенку О.Г.

Шановний Олександре Григоровичу!

Надаємо Вам для врахування Витяг з протоколу № 3/50 від 28 лютого 2018 року засідання постійної комісії Київської міської ради з питань транспорту, зв'язку та реклами.

Склад комісії – 9 депутатів Київської міської ради

Присутні – 8 депутатів Київської міської ради, члени постійної комісії Київської міської ради з питань транспорту, зв'язку та реклами

Окопний О.Ю. – голова комісії;
Антоненко П.Д. – перший заступник голови;
Галайчук І.В. – заступник голови;
Задерейко А.І. – секретар комісії;
Борозенець М.І. – член комісії;
Майзель С.П. – член комісії;
Сагайдак І.В. – член комісії;
Харчук С.В. – член комісії.

Відсутні – 1 депутат Київської міської ради:
Мондриївський В.М. – член комісії.

Запрошені:
Паладій С.В.– депутат Київської міської ради;
Овраменко О.В. – депутат Київської міської ради;
Пабат О.В. – депутат Київської міської ради;
Макаров О.А. - депутат Київської міської ради;
Гусовський С.М. - депутат Київської міської ради;
Симонов С.А. – директор Департаменту транспортної інфраструктури;
Назаров Ю.Л. – директор Департаменту інформаційно-комунікаційних технологій;

Шпильовий І.Ф. – перший заступник директора Департаменту транспортної інфраструктури;
Брагінський В.В. – начальник КП «Київський метрополітен»;
Німас О.Я. – в.о. директора КП «Київтранспарксервіс»;
Єрмолаєв О.М. – начальник управління землеустрою та моніторингу земель Департаменту земельних ресурсів;
Головченко С.Є. – заступник генерального директора КК «Київавтодор»;
Савтир С.В. – начальник Комунальної служби перевезень КМДА;
Шаров В.О. – перший заступник директора КП «Київдорсервіс»;
Калінін М.В. – директор КП «Дирекція будівництва шляхово-транспортних споруд м. Києва»;
Козловський О.В. – представник територіальної громади м. Києва;
Дюжев С.А. – головний спеціаліст «Інститут архітектури та менеджменту»;
Білосвіт М.В. – голова ГО «Асоціація ветеранів м. Києва»;
Литвинов С.Д. – в.о. директора з питань транспорту КП «Київпастранс»;
Задніпряний Ю.А. – голова автокооперативу по експлуатації та обслуговуванню гаражів «Кришталь-Авто»;
Беспалов Д.О. – директор компанії «A+S»;
Саранча В.А. – перший заступник начальника Служби автомобільних доріг у Київській області;
Кульбако В.П. – начальник управління Департаменту транспортної інфраструктури;
Січкар В.С. – юрисконсульт Дирекції з експлуатації комплексу споруд центральних державних архівних установ України.

Порядок денний:

9. Про розгляд проекту рішення Київської міської ради «Про надання дозволу на розроблення проекту землеустрою щодо відведення земельної ділянки казенному підприємству «Укрспецзв'язок» на вул. Льва Толстого, 16/18 у Шевченківському районі м. Києва для розміщення та експлуатації об'єктів і споруд телекомунікацій та для збереження і використання земель природно-заповідного фонду (К-32564) *доручення заступника міського голови – секретаря Київської міської ради від 08.02.2018 № 08/231-486/ПР* .

Розгляд (обговорення) питань порядку денного:

8. СЛУХАЛИ:

Окопного О.Ю. – головуючого на засіданні – голову комісії про розгляд проекту рішення Київської міської ради «Про надання дозволу на розроблення проекту землеустрою щодо відведення земельної ділянки казенному підприємству «Укрспецзв'язок» на вул. Льва Толстого, 16/18 у Шевченківському районі м. Києва для розміщення та експлуатації об'єктів і споруд телекомунікацій та для збереження і використання земель природно-заповідного фонду (К-32564) *доручення заступника міського голови – секретаря Київської міської ради від 08.02.2018 № 08/231-486/ПР.*

ВИСТУПИЛИ: О.Єрмолаев, С.Харчук, С.Дюжев, О.Окопний.

УХВАЛИЛИ: підтримати проект рішення Київської міської ради «Про надання дозволу на розроблення проекту землеустрою щодо відведення земельної ділянки казенному підприємству «Укрспецзв'язок» на вул. Льва Толстого, 16/18 у Шевченківському районі м. Києва для розміщення та експлуатації об'єктів і споруд телекомунікацій та для збереження і використання земель природно-заповідного фонду (К-32564) *доручення заступника міського голови – секретаря Київської міської ради від 08.02.2018 № 08/231-486/ПР.*

ГОЛОСУВАЛИ: «ЗА» - 4, «ПРОТИ» - 0, «УТРИМАЛОСЬ» - 3 *(С.Харчук, А.Задерейко, П.Антоненко)* **«НЕ ГОЛОСУВАЛИ» - 1.**
Рішення не прийнято.

З оригіналом згідно.

Голова комісії О.Окопний

Секретар комісії А.Задерейко

22.3. Повторний розгляд справ-клопотань ***(надання дозволів на розроблення проектів землеустрою щодо відведення земельних ділянок – державні, комунальні підприємства):***

		Дарницький район
1.	К-30902 **ПР-14113 від 12.09.2017**	Комунальне підприємство по утриманню зелених насаджень Дарницького району м. Києва на перетині вул. Привокзальної та Харківського шосе в постійне користування площі 0,34 га, 0,36 га, 0,16 га, 0,30 га для облаштування, експлуатації та обслуговування зелених насаджень (скверу) **(доручення заступника міського голови – секретаря Київської міської ради від 14.09.2017 №08/231-2108/ПР)** *На засіданні постійної комісії Київської міської ради з питань містобудування, архітектури та землекористування **01.02.2018** під час голосування проект рішення **підтримано**.* ***Виноситься на повторний розгляд,** оскільки відповідно до витягу з протоколу №2/55 від 14.02.2018 засідання постійної комісії Київської міської ради з питань екологічної політики проект рішення підтримано з рекомендаціями, а саме: в назві та по тексту проекту рішення слова «Комунальному підприємству по утриманню зелених насаджень Дарницького району» у всіх відмінках замінити відповідно словами «Київському комунальному об'єднанню зеленого будівництва та експлуатації зелених насаджень міста «Київзеленбуд».*
2.	К-30687 **ПР-14027 від 06.09.2017**	Комунальне підприємство по утриманню зелених насаджень Дарницького району м. Києва вул. Вишняківська, 8-а в постійне користування площа 0,69 га для облаштування, експлуатації та обслуговування зелених насаджень (скверу) **(доручення заступника міського голови – секретаря Київської міської ради від 06.09.2017 №08/231-2018/ПР)** *На засіданні постійної комісії Київської міської ради з питань містобудування, архітектури та землекористування **01.02.2018** під час голосування проект рішення **підтримано**.* ***Виноситься на повторний розгляд,** оскільки відповідно до витягу з протоколу №2/55 від 14.02.2018 засідання постійної комісії Київської міської ради з питань екологічної політики проект рішення підтримано з рекомендаціями, а саме: в назві та по тексту проекту рішення слова «Комунальному підприємству по утриманню зелених насаджень Дарницького району» у всіх відмінках замінити відповідно словами «Київському комунальному об'єднанню зеленого будівництва та експлуатації зелених насаджень міста «Київзеленбуд».*
		Деснянський район
3.	К-30352 **ПР-13918 від 21.08.2017**	Комунальне підприємство по утриманню зелених насаджень Деснянського району м. Києва просп. Володимира Маяковського, 21г в постійне користування

		площа 0,12 га для утримання та благоустрою зелених зон і зелених насаджень та обслуговування території скверу **(доручення заступника міського голови – секретаря Київської міської ради від 23.08.2017 №08/231-1894/ПР)** *На засіданні постійної комісії Київської міської ради з питань містобудування, архітектури та землекористування **12.12.2017** під час голосування проект рішення **підтримано**.* ***Виноситься на повторний розгляд,** оскільки відповідно до витягу №08/288/03-1/54 з протоколу №1 від 31.01.2018 засідання постійної комісії Київської міської ради з питань екологічної політики проект рішення підтримано з рекомендаціями, а саме: в назві та по тексту проекту рішення слова «Комунальному підприємству по утриманню зелених насаджень Деснянського району» у всіх відмінках замінити відповідно словами «Київському комунальному об'єднанню зеленого будівництва та експлуатації зелених насаджень міста «Київзеленбуд».*
Дніпровський район		
4.	К-28712 **ПР-13197 від 03.04.2017**	Публічне акціонерне товариство «Українська залізниця» вул. Алма-Атинська, 74 в постійне користування площа 1,92 га для обслуговування та експлуатації складу **(доручення заступника міського голови – секретаря Київської міської ради від 03.04.2017 №08/231-889/ПР)** *На засіданні постійної комісії Київської міської ради з питань містобудування, архітектури та землекористування **03.10.2017** розгляд проекту рішення було відкладено для розгляду робочою групою під головуванням О. Г. Міщенка.* *Виносився на повторний розгляд **11.04.2018** згідно з протоколом засідання цієї робочої групи від 16.03.2018 (реєстр. №34/432 від 22.03.2018) відповідно до якого постійній комісії рекомендовано **підтримати** проект рішення та на засідання постійної комісії запросити заявника з матеріалами фотофіксації. На засіданні цієї комісії ухвалено перенести розгляд проекту рішення на наступне засідання постійної комісії, на яке запросити заявника разом з матеріалами фотофіксації.*
5.	К-29798 **ПР-13816 від 31.07.2017**	Комунальне підприємство по утриманню зелених насаджень Дніпровського району м. Києва вул. Плеханова в постійне користування площа 1,17 га для утримання скверу **(доручення Київського міського голови від 01.08.2017 №08/231-1756/ПР)** *На засіданні постійної комісії Київської міської ради з питань містобудування, архітектури та землекористування **04.12.2017** під час голосування проект рішення **підтримано**.* ***Виноситься на повторний розгляд,** оскільки відповідно до витягу №08/288/03-1/54 з протоколу №1 від 31.01.2018 засідання постійної комісії Київської міської ради з питань екологічної політики проект*

		рішення підтримано з рекомендаціями, а саме: в назві та по тексту проекту рішення слова «Комунальному підприємству по утриманню зелених насаджень Дніпровського району» у всіх відмінках замінити відповідно словами «Київському комунальному об'єднанню зеленого будівництва та експлуатації зелених насаджень міста «Київзеленбуд».
6.	К-30742 **ПР-13939 від 22.08.2017**	Комунальне підприємство по утриманню зелених насаджень Дніпровського району м. Києва на транспортній розв'язці вздовж просп. Броварського та просп. Визволителів (парк «Перемога») в постійне користування площі 0,30 га, 1,72 га, 1,20 га для утримання скверу **(доручення заступника міського голови – секретаря Київської міської ради від 28.08.2017 №08/231-1916/ПР)** *На засіданні постійної комісії Київської міської ради з питань містобудування, архітектури та землекористування **04.12.2017** під час голосування проект рішення **підтримано**.* ***Виноситься на повторний розгляд,** оскільки відповідно до витягу №08/288/03-1/54 з протоколу №1 від 31.01.2018 засідання постійної комісії Київської міської ради з питань екологічної політики проект рішення підтримано з рекомендаціями, а саме: в назві та по тексту проекту рішення слова «Комунальному підприємству по утриманню зелених насаджень Дніпровського району» у всіх відмінках замінити відповідно словами «Київському комунальному об'єднанню зеленого будівництва та експлуатації зелених насаджень міста «Київзеленбуд».*
7.	К-30735 **ПР-13949 від 23.08.2017**	Комунальне підприємство по утриманню зелених насаджень Дніпровського району м. Києва вздовж будинків 3, 3-а, 3-б, 9-б, 9-г на вул. Петра Вершигори, 2, 2-а, 2-б, 2-в, 4-б на просп. Ватутіна, 12 на вул. Райдужній в постійне користування площа 2,18 га для утримання парку **(доручення заступника міського голови – секретаря Київської міської ради від 28.08.2017 №08/231-1917/ПР)** *На засіданні постійної комісії Київської міської ради з питань містобудування, архітектури та землекористування **04.12.2017** під час голосування проект рішення **підтримано**.* ***Виноситься на повторний розгляд,** оскільки відповідно до витягу №08/288/03-1/54 з протоколу №1 від 31.01.2018 засідання постійної комісії Київської міської ради з питань екологічної політики проект рішення підтримано з рекомендаціями, а саме: в назві та по тексту проекту рішення слова «Комунальному підприємству по утриманню зелених насаджень Дніпровського району» у всіх відмінках замінити відповідно словами «Київському комунальному об'єднанню зеленого будівництва та експлуатації зелених насаджень міста «Київзеленбуд».*
8.	К-29802 **ПР-13769 від 27.07.2017**	Комунальне підприємство по утриманню зелених насаджень Дніпровського району м. Києва між житловими будинками на вул. Вифлеємській, 16 та Тампере, 15

		в постійне користування площа 0,74 га для утримання скверу **(доручення заступника міського голови – секретаря Київської міської ради від 23.08.2017 №08/231-1794/ПР)** *На засіданні постійної комісії Київської міської ради з питань містобудування, архітектури та землекористування **12.12.2017** під час голосування проект рішення **підтримано**.* ***Виноситься на повторний розгляд,** оскільки відповідно до витягу №08/288/03-1/54 з протоколу №1 від 31.01.2018 засідання постійної комісії Київської міської ради з питань екологічної політики проект рішення підтримано з рекомендаціями, а саме: в назві та по тексту проекту рішення слова «Комунальному підприємству по утриманню зелених насаджень Дніпровського району» у всіх відмінках замінити відповідно словами «Київському комунальному об'єднанню зеленого будівництва та експлуатації зелених насаджень міста «Київзеленбуд».*
Святошинський район		
9.	К-30804 **ПР-14049 від 06.09.2017**	Комунальне підприємство по утриманню зелених насаджень Святошинського району м. Києва біля будинку № 18 на вул. Академіка Єфремова в постійне користування площа 0,43 га для утримання і благоустрою зелених насаджень, експлуатації та обслуговування території скверу **(доручення заступника міського голови – секретаря Київської міської ради від 07.09.2017 №08/231-2034/ПР)** *На засіданні постійної комісії Київської міської ради з питань містобудування, архітектури та землекористування **01.02.2018** під час голосування проект рішення **підтримано**.* ***Виноситься на повторний розгляд,** оскільки відповідно до витягу з протоколу №2/55 від 14.02.2018 засідання постійної комісії Київської міської ради з питань екологічної політики проект рішення підтримано з рекомендаціями, а саме: в назві та по тексту проекту рішення слова «Комунальному підприємству по утриманню зелених насаджень Святошинського району» у всіх відмінках замінити відповідно словами «Київському комунальному об'єднанню зеленого будівництва та експлуатації зелених насаджень міста «Київзеленбуд».*
Шевченківський район		
10.	К-30290 **ПР-13856 від 03.08.2017**	Комунальне підприємство по утриманню зелених насаджень Шевченківського району м. Києва на розі вул. Ружинської та Тешебаєва в постійне користування площа 1,40 га для утримання та обслуговування скверу **(доручення заступника міського голови – секретаря Київської міської ради від 23.08.2017 №08/231-1811/ПР)** *На засіданні постійної комісії Київської міської ради з питань містобудування, архітектури та землекористування **04.12.2017** під час голосування проект рішення **підтримано**.*

		Виноситься на повторний розгляд, *оскільки відповідно до витягу №08/288/03-1/54 з протоколу №1 від 31.01.2018 засідання постійної комісії Київської міської ради з питань екологічної політики проект рішення підтримано з рекомендаціями, а саме: в назві та по тексту проекту рішення слова «Комунальному підприємству по утриманню зелених насаджень Шевченківського району» у всіх відмінках замінити відповідно словами «Київському комунальному об'єднанню зеленого будівництва та експлуатації зелених насаджень міста «Київзеленбуд».*
11.	К-30287 **ПР-13855 від 03.08.2017**	Комунальне підприємство по утриманню зелених насаджень Шевченківського району м. Києва вул. Олеся Гончара, 5-7 в постійне користування площа 0,32 га для утримання та обслуговування скверу **(доручення заступника міського голови – секретаря Київської міської ради від 23.08.2017 №08/231-1810/ПР)** *На засіданні постійної комісії Київської міської ради з питань містобудування, архітектури та землекористування* ***04.12.2017*** *під час голосування проект рішення* ***підтримано****.* ***Виноситься на повторний розгляд,*** *оскільки відповідно до витягу №08/288/03-1/54 з протоколу №1 від 31.01.2018 засідання постійної комісії Київської міської ради з питань екологічної політики проект рішення підтримано з рекомендаціями, а саме: в назві та по тексту проекту рішення слова «Комунальному підприємству по утриманню зелених насаджень Шевченківського району» у всіх відмінках замінити відповідно словами «Київському комунальному об'єднанню зеленого будівництва та експлуатації зелених насаджень міста «Київзеленбуд».*
12.	К-30042 **ПР-13820 від 31.07.2017**	Комунальне підприємство по утриманню зелених насаджень Шевченківського району м. Києва від площі Перемоги до Повітрофлотського проспекту в постійне користування площа 0,74 га для утримання та обслуговування бульвару **(доручення Київського міського голови від 01.08.2017 №08/231-1750/ПР)** *На засіданні постійної комісії Київської міської ради з питань містобудування, архітектури та землекористування* ***04.12.2017*** *під час голосування проект рішення* ***підтримано****.* ***Виноситься на повторний розгляд,*** *оскільки відповідно до витягу №08/288/03-1/54 з протоколу №1 від 31.01.2018 засідання постійної комісії Київської міської ради з питань екологічної політики проект рішення підтримано з рекомендаціями, а саме: в назві та по тексту проекту рішення слова «Комунальному підприємству по утриманню зелених насаджень Шевченківського району» у всіх відмінках замінити відповідно словами «Київському комунальному об'єднанню зеленого будівництва та експлуатації зелених насаджень міста «Київзеленбуд».*

Голова комісії **О. Міщенко**

Секретар комісії **І. Картавий**

П. 22. 3. 1

КИЇВСЬКА МІСЬКА РАДА

VIII СКЛИКАННЯ

К-30902

ПОСТІЙНА КОМІСІЯ З ПИТАНЬ ЕКОЛОГІЧНОЇ ПОЛІТИКИ

01044, м. Київ, вул. Хрещатик, 36 к.1005/1 *тел.:(044)202-70-76, тел./факс:(044)202-72-31*

ВИТЯГ З ПРОТОКОЛУ № 2/55

засідання постійної комісії Київської міської ради з питань екологічної політики

від 14.02.2018

Місце проведення: Київська міська рада, м. Київ, вул. Хрещатик, 36, десятий поверх, кабінет 1017, початок проведення засідання о 14:00.

Склад комісії: 8 депутатів Київської міської ради.

Присутні: 8 депутатів Київської міської ради – членів постійної комісії:

Яловий К.В.	– голова постійної комісії, головуючий;
Пилипенко С.О.	– заступник голови постійної комісії;
Сандалова Г.О.	– заступник голови постійної комісії;
Новіков О.О.	– секретар постійної комісії;
Антонова О.Ю.	– член постійної комісії;
Мірошниченко І.М.	– член постійної комісії;
Москаль Д.Д.	– член постійної комісії;
Пинзеник О.О.	– член постійної комісії.

Запрошені:

Гришко В.В.	– депутат Київської міської ради;
Задерейко А.І.	– депутат Київської міської ради;
Фіщук А.В.	– директор Департаменту міського благоустрою виконавчого органу Київської міської ради (Київської міської державної адміністрації);
Симонов С.А.	– директор Департаменту транспортної інфраструктури виконавчого органу Київської міської ради (Київської міської державної адміністрації);
Панчій Т.М.	– перший заступник директора Департаменту міського благоустрою виконавчого органу Київської міської ради (Київської міської державної адміністрації);
Кулаковський Ю.П.	– заступник директора Департаменту земельних ресурсів виконавчого органу Київської міської ради (Київської міської державної адміністрації);
Мальований А.М.	– заступник начальника Управління екології та природних ресурсів виконавчого органу Київської

	міської ради (Київської міської державної адміністрації);
Наконечний М.В.	– генеральний директор КО «Київзеленбуд»;
Заславський М.В.	– директор КП «Київська міська лікарня ветеринарної медицини»;
Мотуз В.В.	– заступник генерального директора КО «Київзеленбуд»;
Осипов В.О.	– заступник генерального директора з експлуатаційного утримання, розвитку та функціонування вулично-дорожньої мережі КК «Київавтодор»;
Гінзула М.Я.	– начальник служби екологічного нагляду на землях водного фонду;
Дюжев С.А.	– головний спеціаліст Інституту архітектурного менеджменту;
Агеєва В.С.	– голова ГО «За збереження Біличанського лісу»;
Давиденко В.О.	– представник за довіреністю Лапунова В.В.;
Корецький С.П.	– представник ГО «Незалежний інтелектуальний центр»;
Ренк Я.Я.	– автор електронної петиції;
Чумак К.А.	– представник ГО «Водний Рух Київщини».

Порядок денний:

26. Про розгляд проекту рішення Київської міської ради «Про надання дозволу на розроблення проекту землеустрою щодо відведення земельної ділянки комунальному підприємству по утриманню зелених насаджень Дарницького району м. Києва на перетині вул. Привокзальної та Харківського шосе у Дарницькому районі м. Києва для облаштування, експлуатації та обслуговування зелених насаджень (скверу)», К-30902 (доручення заступника міського голови – секретаря Київської міської ради від 13.09.2017 № 08/231-2108/ПР).

СЛУХАЛИ:
Яловий К.В.
ВИСТУПИЛИ: Яловий К.В.

Яловий К.В. запропонував підтримати зазначений проект рішення Київської міської ради з рекомендаціями, а саме: в назві та по тексту проекту рішення слова «Комунальному підприємству по утриманню зелених насаджень Дарницького району м. Києва» у всіх відмінках замінити відповідно словами «Київському комунальному об'єднанню зеленого будівництва та експлуатації зелених насаджень міста «Київзеленбуд», враховуючи рішення Київської міської ради від 06.07.17 № 738/2900 «Про заходи, спрямовані на збереження територій зелених зон міста Києва».

ВИРІШИЛИ: Підтримати проект рішення Київської міської ради «Про надання дозволу на розроблення проекту землеустрою щодо відведення земельної ділянки комунальному підприємству по утриманню зелених насаджень Дарницького району м. Києва на перетині вул. Привокзальної та Харківського шосе у Дарницькому районі м. Києва для облаштування, експлуатації та

обслуговування зелених насаджень (скверу)», К-30902 (доручення заступника міського голови – секретаря Київської міської ради від 13.09.2017 № 08/231-2108/ПР) з рекомендаціями, а саме: в назві та по тексту проекту рішення слова «Комунальному підприємству по утриманню зелених насаджень Дарницького району м. Києва» у всіх відмінках замінити відповідно словами «Київському комунальному об'єднанню зеленого будівництва та експлуатації зелених насаджень міста «Київзеленбуд».

ГОЛОСУВАЛИ: За – 5, Проти – 0, Утримались – 0, Не голосували – 3.

Рішення прийнято.

Голова комісії **Костянтин Яловий**

Секретар комісії **Олексій Новіков**

П. 22.3.2

КИЇВСЬКА МІСЬКА РАДА

VIII СКЛИКАННЯ

к. 80884

ПОСТІЙНА КОМІСІЯ З ПИТАНЬ ЕКОЛОГІЧНОЇ ПОЛІТИКИ

01044, м. Київ, вул. Хрещатик, 36 к.1005/1 *тел.:(044)202-70-76, тел./факс:(044)202-72-31*

ВИТЯГ З ПРОТОКОЛУ № 2/55

засідання постійної комісії Київської міської ради з питань екологічної політики

від 14.02.2018

Місце проведення: Київська міська рада, м. Київ, вул. Хрещатик, 36, десятий поверх, кабінет 1017, початок проведення засідання о 14:00.

Склад комісії: 8 депутатів Київської міської ради.

Присутні: 8 депутатів Київської міської ради – членів постійної комісії:

Яловий К.В.	– голова постійної комісії, головуючий;
Пилипенко С.О.	– заступник голови постійної комісії;
Сандалова Г.О.	– заступник голови постійної комісії;
Новіков О.О.	– секретар постійної комісії;
Антонова О.Ю.	– член постійної комісії;
Мірошниченко І.М.	– член постійної комісії;
Москаль Д.Д.	– член постійної комісії;
Пинзеник О.О.	– член постійної комісії.

Запрошені:

Гришко В.В.	– депутат Київської міської ради;
Задерейко А.І.	– депутат Київської міської ради;
Фіщук А.В.	– директор Департаменту міського благоустрою виконавчого органу Київської міської ради (Київської міської державної адміністрації);
Симонов С.А.	– директор Департаменту транспортної інфраструктури виконавчого органу Київської міської ради (Київської міської державної адміністрації);
Панчій Т.М.	– перший заступник директора Департаменту міського благоустрою виконавчого органу Київської міської ради (Київської міської державної адміністрації);
Кулаковський Ю.П.	– заступник директора Департаменту земельних ресурсів виконавчого органу Київської міської ради (Київської міської державної адміністрації);
Мальований А.М.	– заступник начальника Управління екології та природних ресурсів виконавчого органу Київської

	міської ради (Київської міської державної адміністрації);
Наконечний М.В.	– генеральний директор КО «Київзеленбуд»;
Заславський М.В.	– директор КП «Київська міська лікарня ветеринарної медицини»;
Мотуз В.В.	– заступник генерального директора КО «Київзеленбуд»;
Осипов В.О.	– заступник генерального директора з експлуатаційного утримання, розвитку та функціонування вулично-дорожньої мережі КК «Київавтодор»;
Гінзула М.Я.	– начальник служби екологічного нагляду на землях водного фонду;
Дюжев С.А.	– головний спеціаліст Інституту архітектурного менеджменту;
Агеєва В.С.	– голова ГО «За збереження Біличанського лісу»;
Давиденко В.О.	– представник за довіреністю Лапунова В.В.;
Корецький С.П.	– представник ГО «Незалежний інтелектуальний центр»;
Ренк Я.Я.	– автор електронної петиції;
Чумак К.А.	– представник ГО «Водний Рух Київщини».

Порядок денний:

21. Про розгляд проекту рішення Київської міської ради «Про надання дозволу на розроблення проекту землеустрою щодо відведення земельної ділянки комунальному підприємству по утриманню зелених насаджень Дарницького району м. Києва на вул. Вишняківській, 8-а у Дарницькому районі м. Києва для облаштування, експлуатації та обслуговування зелених насаджень (скверу)», К-30687 (доручення заступника міського голови – секретаря Київської міської ради від 06.09.2017 № 08/231-2018/ПР).

СЛУХАЛИ:
Яловий К.В.
ВИСТУПИЛИ: Яловий К.В.

Яловий К.В. запропонував підтримати зазначений проект рішення Київської міської ради з рекомендаціями, а саме: в назві та по тексту проекту рішення слова «Комунальному підприємству по утриманню зелених насаджень Дарницького району м. Києва» у всіх відмінках замінити відповідно словами «Київському комунальному об'єднанню зеленого будівництва та експлуатації зелених насаджень міста «Київзеленбуд», враховуючи рішення Київської міської ради від 06.07.17 № 738/2900 «Про заходи, спрямовані на збереження територій зелених зон міста Києва».

ВИРІШИЛИ: Підтримати проект рішення Київської міської ради «Про надання дозволу на розроблення проекту землеустрою щодо відведення земельної ділянки комунальному підприємству по утриманню зелених насаджень Дарницького району м. Києва на вул. Вишняківській, 8-а у Дарницькому районі м. Києва для облаштування, експлуатації та обслуговування зелених насаджень (скверу)», К-30687 (доручення заступника міського голови – секретаря Київської

міської ради від 06.09.2017 № 08/231-2018/ПР) з рекомендаціями, а саме: в назві та по тексту проекту рішення слова «Комунальному підприємству по утриманню зелених насаджень Дарницького району м. Києва» у всіх відмінках замінити відповідно словами «Київському комунальному об'єднанню зеленого будівництва та експлуатації зелених насаджень міста «Київзеленбуд».

ГОЛОСУВАЛИ: За – 5, Проти – 0, Утримались – 0, Не голосували – 3.

Рішення прийнято.

Голова комісії **Костянтин Яловий**

Секретар комісії **Олексій Новіков**

КИЇВСЬКА МІСЬКА РАДА

VIII СКЛИКАННЯ

ПОСТІЙНА КОМІСІЯ З ПИТАНЬ ЕКОЛОГІЧНОЇ ПОЛІТИКИ

01044, м. Київ, вул. Хрещатик, 36 к.1005/1 *тел.:(044)202-70-76, тел./факс:(044)202-72-31*

№ 08/288/03-1/54

ВИТЯГ З ПРОТОКОЛУ № 1

Засідання постійної комісії Київської міської ради з питань екологічної політики

Від 31.01.2018

Місце проведення: Київська міська рада, м. Київ, вул. Хрещатик, 36, десятий поверх, кабінет 1017, початок проведення засідання о 14:00.

Склад комісії: 8 депутатів Київської міської ради.

Присутні: 7 депутатів Київської міської ради – членів постійної комісії:

Яловий К.В.	– голова постійної комісії, головуючий;
Пилипенко С.О.	– заступник голови постійної комісії;
Сандалова Г.О.	– заступник голови постійної комісії;
Новіков О.О.	– секретар постійної комісії;
Мірошниченко І.М.	– член постійної комісії;
Москаль Д.Д.	– член постійної комісії;
Пинзеник О.О.	– член постійної комісії;

Відсутній 1 депутат Київської міської ради: Антонова О.Ю.

Запрошені:

Пабат О.В.	– депутат Київської міської ради;
Дворніков В.М.	– перший заступник директора Департаменту земельних ресурсів виконавчого органу Київської міської ради (Київської міської державної адміністрації);
Мальований А.М.	– заступник начальника управління екології та природних виконавчого органу Київської міської ради (Київської міської державної адміністрації);
Наконечний М.В.	– генеральний директор КО «Київзеленбуд»;
Мотуз В.В.	– заступник генерального директора КО «Київзеленбуд»;
Гетьман Є.А.	– представник Державної екологічної інспекції у місті Києві;
Дюжев С.А.	– головний спеціаліст Інституту архітектурного менеджменту;
Григорук В.С.	– представник ГО «Мешканці Комфорт тауну»;
Петелицький М.М.	– представник ГО «Екопарк Осокорки».

Порядок денний:

32. Про розгляд проекту рішення Київської міської ради «Про надання дозволу на розроблення проекту землеустрою щодо відведення земельної ділянки комунальному підприємству по утриманню зелених насаджень Деснянського району м. Києва на просп. Володимира Маяковського, 21г у Деснянському районі м. Києва для утримання та благоустрою зелених зон і зелених насаджень та обслуговування території скверу», К-30352 (доручення заступника міського голови – секретаря Київської міської ради від 22.08.2017 № 08/231-1894/ПР).

ВИСТУПИЛИ: Яловий К.В.

Яловий К.В. запропонував підтримати зазначений проект рішення Київської міської ради з рекомендаціями, а саме: в назві та по тексту проекту рішення слова «Комунальному підприємству по утриманню зелених насаджень Деснянського району» у всіх відмінках замінити відповідно словами «Київському комунальному об'єднанню зеленого будівництва та експлуатації зелених насаджень міста «Київзеленбуд», враховуючи рішення Київської міської ради від 06.07.17 № 738/2900 «Про заходи, спрямовані на збереження територій зелених зон міста Києва».

ВИРІШИЛИ: Підтримати проект рішення Київської міської ради «Про надання дозволу на розроблення проекту землеустрою щодо відведення земельної ділянки комунальному підприємству по утриманню зелених насаджень Деснянського району м. Києва на просп. Володимира Маяковського, 21г у Деснянському районі м. Києва для утримання та благоустрою зелених зон і зелених насаджень та обслуговування території скверу», К-30352 (доручення заступника міського голови – секретаря Київської міської ради від 22.08.2017 № 08/231-1894/ПР) з рекомендаціями, а саме: в назві та по тексту проекту рішення слова «Комунальному підприємству по утриманню зелених насаджень Деснянського району» у всіх відмінках замінити відповідно словами «Київському комунальному об'єднанню зеленого будівництва та експлуатації зелених насаджень міста «Київзеленбуд».

ГОЛОСУВАЛИ: За – 5, Проти – 0, Утримались – 0, Не голосували – 2.

Рішення прийнято.

Голова комісії **Костянтин Яловий**

Секретар комісії **Олексій Новіков**

Зареєстровано 22.03.2018 П.22.3.4

ПРОТОКОЛ № 34/432

засідання робочої групи, створеної 03.10.2017 на засіданні постійної комісії Київської міської ради з питань містобудування, архітектури та землекористування з розгляду проекту рішення «Про надання дозволу на розроблення проекту землеустрою щодо відведення земельної ділянки публічному акціонерному товариству «Українська залізниця» на вул. Алма-Атинській, 74 у Дніпровському районі м. Києва для обслуговування та експлуатації складу» справа-клопотання **К-28712**

від 16.03.2018

Місце проведення: Київська міська рада, м. Київ, вул. Хрещатик, 36, 10-й поверх, каб. 1017 об 14.00

Склад робочої групи: 3 депутати Київської міської ради.

Присутні: 2 депутати Київської міської ради, члени постійної комісії Київської міської ради з питань містобудування архітектури та землекористування:

Міщенко О. Г. - голова робочої групи, голова постійної комісії Київської міської ради з питань містобудування, архітектури та землекористування;

Картавий І. Л. - член робочої групи, секретар постійної комісії Київської міської ради з питань містобудування, архітектури та землекористування.

Відсутні: 1 депутат Київської міської ради:

Росляков В. В. - член робочої групи, член постійної комісії Київської міської ради з питань містобудування, архітектури та землекористування.

Запрошені та присутні:

Зубко Ю. Г. - депутат Київської міської ради, член постійної комісії Київської міської ради з питань містобудування, архітектури та землекористування;

Дзема Ю. А. - представник Департаменту земельних ресурсів виконавчого органу Київської міської ради (Київської міської державної адміністрації);

Ломко М. А. - представник Департаменту містобудування та архітектури виконавчого органу Київської міської ради (Київської міської державної адміністрації);

Смовж В. Я. - представник ПАТ «Укрзалізниця».

Розгляд (обговорення) питання:

Про розгляд проекту рішення «Про надання дозволу на розроблення проекту землеустрою щодо відведення земельної ділянки публічному акціонерному товариству «Українська залізниця» на вул. Алма-Атинській, 74 у Дніпровському районі м. Києва для обслуговування та експлуатації складу» *(доручення заступника міського голови – секретаря Київської міської ради від 03.04.2017 №08/231-889/ПР)* з матеріалами справи-клопотання **К-28712**, ПР-13197 від 03.04.2017.

СЛУХАЛИ: Міщенка О. Г. – голову робочої групи, голову постійної комісії.

ВИСТУПИЛИ: Картавий І. Л., Зубко Ю. Г., Дзема Ю. А., Ломко М. А., Смовж В. Я.

Під час обговорення було зазначено:

- За інформацією Департаменту земельних ресурсів виконавчого органу Київської міської ради (Київська міська державна адміністрація) було встановлено, що згідно свідоцтва про право власності на нерухоме майно на земельній ділянці розташована будівля, склад (літера Л) загальною площею 295 кв. м. (витяг з Державного реєстру речових прав на нерухоме майно про реєстрацію права власності від 14.07.2014 індексний номер 24205853).
- Відповідно до наказу Міністерства інфраструктури України від 25.12.2013 № 1055 зазначена будівля закріплена на праві повного господарського відання за державним підприємством «Дарницький вагоноремонтний завод».
- ДПТ не розроблявся.

ВИРІШИЛИ:

1. Рекомендувати постійній комісії Київської міської ради з питань містобудування, архітектури та землекористування ***підтримати проект рішення*** «Про надання дозволу на розроблення проекту землеустрою щодо відведення земельної ділянки публічному акціонерному товариству «Українська залізниця» на вул. Алма-Атинській, 74 у Дніпровському районі м. Києва для обслуговування та експлуатації складу» *(доручення заступника міського голови -- секретаря Київської міської ради від 03.04.2017 №08/231-889/ПР)* з матеріалами справи-клопотання **К-28712**, ПР-13197 від 03.04.2017.
2. Заявнику в установленому порядку надати фотофіксацію об'єкта нерухомості (будівлі - складу), що знаходиться на земельній ділянці (кадастровий номер 8000000000:66:266:005).
3. Управлінню забезпечення діяльності постійно комісії Київської міської ради з питань містобудування, архітектури та землекористування

запросити заявника на засідання постійної комісії Київської міської ради з питань містобудування, архітектури та землекористування.

ГОЛОСУВАЛИ: «за» - 2, «проти» - 0, «утрималось» - 0, «не голосували» - 0.
Рішення прийнято.

Голова робочої групи О. Міщенко

член робочої групи І. Картавий

17.22.3.5

КИЇВСЬКА МІСЬКА РАДА

VIII СКЛИКАННЯ

к-29458

ПОСТІЙНА КОМІСІЯ З ПИТАНЬ ЕКОЛОГІЧНОЇ ПОЛІТИКИ

01044, м. Київ, вул. Хрещатик, 36 к.1005/1 *тел.:(044)202-70-76, тел./факс:(044)202-72-31*

№ 08/288/03-1/54

ВИТЯГ З ПРОТОКОЛУ № 1

Засідання постійної комісії Київської міської ради з питань екологічної політики

Від 31.01.2018

Місце проведення: Київська міська рада, м. Київ, вул. Хрещатик, 36, десятий поверх, кабінет 1017, початок проведення засідання о 14:00.

Склад комісії: 8 депутатів Київської міської ради.

Присутні: 7 депутатів Київської міської ради – членів постійної комісії:

Яловий К.В.	– голова постійної комісії, головуючий;
Пилипенко С.О.	– заступник голови постійної комісії;
Сандалова Г.О.	– заступник голови постійної комісії;
Новіков О.О.	– секретар постійної комісії;
Мірошниченко І.М.	– член постійної комісії;
Москаль Д.Д.	– член постійної комісії;
Пинзеник О.О.	– член постійної комісії;

Відсутній 1 депутат Київської міської ради: Антонова О.Ю.

Запрошені:

Пабат О.В.	– депутат Київської міської ради;
Дворніков В.М.	– перший заступник директора Департаменту земельних ресурсів виконавчого органу Київської міської ради (Київської міської державної адміністрації);
Мальований А.М.	– заступник начальника управління екології та природних виконавчого органу Київської міської ради (Київської міської державної адміністрації);
Наконечний М.В.	– генеральний директор КО «Київзеленбуд»;
Мотуз В.В.	– заступник генерального директора КО «Київзеленбуд»;
Гетьман Є.А.	– представник Державної екологічної інспекції у місті Києві;
Дюжев С.А.	– головний спеціаліст Інституту архітектурного менеджменту;
Григорук В.С.	– представник ГО «Мешканці Комфорт тауну»;
Петелицький М.М.	– представник ГО «Екопарк Осокорки».

Порядок денний:

14. Про розгляд проекту рішення Київської міської ради «Про надання дозволу на розроблення проекту землеустрою щодо відведення земельної ділянки комунальному підприємству по утриманню зелених насаджень Дніпровського району м. Києва на вул. Плеханова у Дніпровському районі м. Києва для утримання скверу», К-29798 (доручення заступника міського голови – секретаря Київської міської ради від 01.08.2017 № 08/231-1756/ПР).

ВИСТУПИЛИ: Яловий К.В.

Яловий К.В. запропонував підтримати зазначений проект рішення Київської міської ради з рекомендаціями, а саме: в назві та по тексту проекту рішення слова «Комунальному підприємству по утриманню зелених насаджень Дніпровського району» у всіх відмінках замінити відповідно словами «Київському комунальному об'єднанню зеленого будівництва та експлуатації зелених насаджень міста «Київзеленбуд», враховуючи рішення Київської міської ради від 06.07.17 № 738/2900 «Про заходи, спрямовані на збереження територій зелених зон міста Києва».

ВИРІШИЛИ: Підтримати проект рішення Київської міської ради «Про розгляд проекту рішення Київської міської ради «Про надання дозволу на розроблення проекту землеустрою щодо відведення земельної ділянки комунальному підприємству по утриманню зелених насаджень Дніпровського району м. Києва на вул. Плеханова у Дніпровському районі м. Києва для утримання скверу», К-29798 (доручення заступника міського голови – секретаря Київської міської ради від 01.08.2017 № 08/231-1756/ПР) з рекомендаціями, а саме: в назві та по тексту проекту рішення слова «Комунальному підприємству по утриманню зелених насаджень Дніпровського району» у всіх відмінках замінити відповідно словами «Київському комунальному об'єднанню зеленого будівництва та експлуатації зелених насаджень міста «Київзеленбуд».

ГОЛОСУВАЛИ: За – 6, Проти – 0, Утримались – 0, Не голосували – 1.

Рішення прийнято.

Голова комісії **Костянтин Яловий**

Секретар комісії **Олексій Новіков**

П.22.3.6

КИЇВСЬКА МІСЬКА РАДА

VIII СКЛИКАННЯ

А-30742

ПОСТІЙНА КОМІСІЯ З ПИТАНЬ ЕКОЛОГІЧНОЇ ПОЛІТИКИ

01044, м. Київ, вул. Хрещатик, 36 к.1005/1 *тел.:(044)202-70-76, тел./факс:(044)202-72-31*

№ 08/288/03-1/54

ВИТЯГ З ПРОТОКОЛУ № 1

Засідання постійної комісії Київської міської ради з питань екологічної політики

Від 31.01.2018

Місце проведення: Київська міська рада, м. Київ, вул. Хрещатик, 36, десятий поверх, кабінет 1017, початок проведення засідання о 14:00.

Склад комісії: 8 депутатів Київської міської ради.

Присутні: 7 депутатів Київської міської ради – членів постійної комісії:

Яловий К.В.	– голова постійної комісії, головуючий;
Пилипенко С.О.	– заступник голови постійної комісії;
Сандалова Г.О.	– заступник голови постійної комісії;
Новіков О.О.	– секретар постійної комісії;
Мірошниченко І.М.	– член постійної комісії;
Москаль Д.Д.	– член постійної комісії;
Пинзеник О.О.	– член постійної комісії;

Відсутній 1 депутат Київської міської ради: Антонова О.Ю.

Запрошені:

Пабат О.В.	– депутат Київської міської ради;
Дворніков В.М.	– перший заступник директора Департаменту земельних ресурсів виконавчого органу Київської міської ради (Київської міської державної адміністрації);
Мальований А.М.	– заступник начальника управління екології та природних виконавчого органу Київської міської ради (Київської міської державної адміністрації);
Наконечний М.В.	– генеральний директор КО «Київзеленбуд»;
Мотуз В.В.	– заступник генерального директора КО «Київзеленбуд»;
Гетьман Є.А.	– представник Державної екологічної інспекції у місті Києві;
Дюжев С.А.	– головний спеціаліст Інституту архітектурного менеджменту;
Григорук В.С.	– представник ГО «Мешканці Комфорт тауну»;
Петелицький М.М.	– представник ГО «Екопарк Осокорки».

Порядок денний:

41. Про розгляд проекту рішення Київської міської ради «Про надання дозволу на розроблення проекту землеустрою щодо відведення земельних ділянок комунальному підприємству по утриманню зелених насаджень Дніпровського району м. Києва на транспортній розв'язці вздовж просп. Броварського та просп. Визволителів (парк «Перемога») для утримання скверу», К-30742 (доручення заступника міського голови – секретаря Київської міської ради від 28.08.2017 № 08/231-1916/ПР).

ВИСТУПИЛИ: Яловий К.В.

Яловий К.В. запропонував підтримати зазначений проект рішення Київської міської ради з рекомендаціями, а саме: в назві та по тексту проекту рішення слова «Комунальному підприємству по утриманню зелених насаджень Дніпровського району» у всіх відмінках замінити відповідно словами «Київському комунальному об'єднанню зеленого будівництва та експлуатації зелених насаджень міста «Київзеленбуд», враховуючи рішення Київської міської ради від 06.07.17 № 738/2900 «Про заходи, спрямовані на збереження територій зелених зон міста Києва».

ВИРІШИЛИ: Підтримати проект рішення Київської міської ради «Про надання дозволу на розроблення проекту землеустрою щодо відведення земельних ділянок комунальному підприємству по утриманню зелених насаджень Дніпровського району м. Києва на транспортній розв'язці вздовж просп. Броварського та просп. Визволителів (парк «Перемога») для утримання скверу», К-30742 (доручення заступника міського голови – секретаря Київської міської ради від 28.08.2017 № 08/231-1916/ПР) з рекомендаціями, а саме: в назві та по тексту проекту рішення слова «Комунальному підприємству по утриманню зелених насаджень Дніпровського району» у всіх відмінках замінити відповідно словами «Київському комунальному об'єднанню зеленого будівництва та експлуатації зелених насаджень міста «Київзеленбуд».

ГОЛОСУВАЛИ: За – 5, Проти – 0, Утримались – 0, Не голосували – 2.

Рішення прийнято.

Голова комісії **Костянтин Яловий**

Секретар комісії **Олексій Новіков**

П.22.3.7

КИЇВСЬКА МІСЬКА РАДА

VIII СКЛИКАННЯ

К-30435

ПОСТІЙНА КОМІСІЯ З ПИТАНЬ ЕКОЛОГІЧНОЇ ПОЛІТИКИ

01044, м. Київ, вул. Хрещатик, 36 к.1005/1 *тел.:(044)202-70-76, тел./факс:(044)202-72-31*

№ 08/288/03-1/54

ВИТЯГ З ПРОТОКОЛУ № 1

Засідання постійної комісії Київської міської ради з питань екологічної політики

Від 31.01.2018

Місце проведення: Київська міська рада, м. Київ, вул. Хрещатик, 36, десятий поверх, кабінет 1017, початок проведення засідання о 14:00.

Склад комісії: 8 депутатів Київської міської ради.

Присутні: 7 депутатів Київської міської ради – членів постійної комісії:

Яловий К.В.	– голова постійної комісії, головуючий;
Пилипенко С.О.	– заступник голови постійної комісії;
Сандалова Г.О.	– заступник голови постійної комісії;
Новіков О.О.	– секретар постійної комісії;
Мірошниченко І.М.	– член постійної комісії;
Москаль Д.Д.	– член постійної комісії;
Пинзеник О.О.	– член постійної комісії;

Відсутній 1 депутат Київської міської ради: Антонова О.Ю.

Запрошені:

Пабат О.В.	– депутат Київської міської ради;
Дворніков В.М.	– перший заступник директора Департаменту земельних ресурсів виконавчого органу Київської міської ради (Київської міської державної адміністрації);
Мальований А.М.	– заступник начальника управління екології та природних виконавчого органу Київської міської ради (Київської міської державної адміністрації);
Наконечний М.В.	– генеральний директор КО «Київзеленбуд»;
Мотуз В.В.	– заступник генерального директора КО «Київзеленбуд»;
Гетьман Є.А.	– представник Державної екологічної інспекції у місті Києві;
Дюжев С.А.	– головний спеціаліст Інституту архітектурного менеджменту;
Григорук В.С.	– представник ГО «Мешканці Комфорт тауну»;
Петелицький М.М.	– представник ГО «Екопарк Осокорки».

Порядок денний:

40. Про розгляд проекту рішення Київської міської ради «Про надання дозволу на розроблення проекту землеустрою щодо відведення земельної ділянки комунальному підприємству по утриманню зелених насаджень Дніпровського району м. Києва вздовж будинків 3, 3-а, 3-б, 9-б, 9-г на вул. Петра Вершигори, 2, 2-а, 2-б, 2-в, 4-б на просп. Ватутіна; 12 на вул. Райдужній у Дніпровському районі м. Києва для утримання парку», К-30735 (доручення заступника міського голови – секретаря Київської міської ради від 28.08.2017 № 08/231-1917/ПР).

ВИСТУПИЛИ: Яловий К.В.

Яловий К.В. запропонував підтримати зазначений проект рішення Київської міської ради з рекомендаціями, а саме: в назві та по тексту проекту рішення слова «Комунальному підприємству по утриманню зелених насаджень Дніпровського району» у всіх відмінках замінити відповідно словами «Київському комунальному об'єднанню зеленого будівництва та експлуатації зелених насаджень міста «Київзеленбуд», враховуючи рішення Київської міської ради від 06.07.17 № 738/2900 «Про заходи, спрямовані на збереження територій зелених зон міста Києва».

ВИРІШИЛИ: Підтримати проект рішення Київської міської ради «Про надання дозволу на розроблення проекту землеустрою щодо відведення земельної ділянки комунальному підприємству по утриманню зелених насаджень Дніпровського району м. Києва вздовж будинків 3, 3-а, 3-б, 9-б, 9-г на вул. Петра Вершигори, 2, 2-а, 2-б, 2-в, 4-б на просп. Ватутіна; 12 на вул. Райдужній у Дніпровському районі м. Києва для утримання парку», К-30735 (доручення заступника міського голови – секретаря Київської міської ради від 28.08.2017 № 08/231-1917/ПР) з рекомендаціями, а саме: в назві та по тексту проекту рішення слова «Комунальному підприємству по утриманню зелених насаджень Дніпровського району» у всіх відмінках замінити відповідно словами «Київському комунальному об'єднанню зеленого будівництва та експлуатації зелених насаджень міста «Київзеленбуд».

ГОЛОСУВАЛИ: За – 5, Проти – 0, Утримались – 0, Не голосували – 2.

Рішення прийнято.

Голова комісії **Костянтин Яловий**

Секретар комісії **Олексій Новіков**

17.02.3.8

КИЇВСЬКА МІСЬКА РАДА

VIII СКЛИКАННЯ

К-29202

ПОСТІЙНА КОМІСІЯ З ПИТАНЬ ЕКОЛОГІЧНОЇ ПОЛІТИКИ

01044, м. Київ, вул. Хрещатик, 36 к.1005/1 *тел.:(044)202-70-76, тел./факс:(044)202-72-31*

№ 08/288/03-1/54

ВИТЯГ З ПРОТОКОЛУ № 1

Засідання постійної комісії Київської міської ради з питань екологічної політики

Від 31.01.2018

Місце проведення: Київська міська рада, м. Київ, вул. Хрещатик, 36, десятий поверх, кабінет 1017, початок проведення засідання о 14:00.

Склад комісії: 8 депутатів Київської міської ради.

Присутні: 7 депутатів Київської міської ради – членів постійної комісії:

Яловий К.В.	– голова постійної комісії, головуючий;
Пилипенко С.О.	– заступник голови постійної комісії;
Сандалова Г.О.	– заступник голови постійної комісії;
Новіков О.О.	– секретар постійної комісії;
Мірошниченко І.М.	– член постійної комісії;
Москаль Д.Д.	– член постійної комісії;
Пинзеник О.О.	– член постійної комісії;

Відсутній 1 депутат Київської міської ради: Антонова О.Ю.

Запрошені:

Пабат О.В.	– депутат Київської міської ради;
Дворніков В.М.	– перший заступник директора Департаменту земельних ресурсів виконавчого органу Київської міської ради (Київської міської державної адміністрації);
Мальований А.М.	– заступник начальника управління екології та природних виконавчого органу Київської міської ради (Київської міської державної адміністрації);
Наконечний М.В.	– генеральний директор КО «Київзеленбуд»;
Мотуз В.В.	– заступник генерального директора КО «Київзеленбуд»;
Гетьман Є.А.	– представник Державної екологічної інспекції у місті Києві;
Дюжев С.А.	– головний спеціаліст Інституту архітектурного менеджменту;
Григорук В.С.	– представник ГО «Мешканці Комфорт тауну»;
Петелицький М.М.	– представник ГО «Екопарк Осокорки».

Порядок денний:

16. Про розгляд проекту рішення Київської міської ради «Про надання дозволу на розроблення проекту землеустрою щодо відведення земельної ділянки комунальному підприємству по утриманню зелених насаджень Дніпровського району м. Києва між житловими будинками на вул. Вифлеємській, 16 та Тампере, 15 у Дніпровському районі м. Києва для утримання скверу», К-29802 (доручення заступника міського голови – секретаря Київської міської ради від 03.08.2017 № 08/231-1794/ПР).

ВИСТУПИЛИ: Яловий К.В.

Яловий К.В. запропонував підтримати зазначений проект рішення Київської міської ради з рекомендаціями, а саме: в назві та по тексту проекту рішення слова «Комунальному підприємству по утриманню зелених насаджень Дніпровського району» у всіх відмінках замінити відповідно словами «Київському комунальному об'єднанню зеленого будівництва та експлуатації зелених насаджень міста «Київзеленбуд», враховуючи рішення Київської міської ради від 06.07.17 № 738/2900 «Про заходи, спрямовані на збереження територій зелених зон міста Києва».

ВИРІШИЛИ: Підтримати проект рішення Київської міської ради «Про надання дозволу на розроблення проекту землеустрою щодо відведення земельної ділянки комунальному підприємству по утриманню зелених насаджень Дніпровського району м. Києва між житловими будинками на вул. Вифлеємській, 16 та Тампере, 15 у Дніпровському районі м. Києва для утримання скверу», К-29802 (доручення заступника міського голови – секретаря Київської міської ради від 03.08.2017 № 08/231-1794/ПР) з рекомендаціями, а саме: в назві та по тексту проекту рішення слова «Комунальному підприємству по утриманню зелених насаджень Дніпровського району» у всіх відмінках замінити відповідно словами «Київському комунальному об'єднанню зеленого будівництва та експлуатації зелених насаджень міста «Київзеленбуд».

ГОЛОСУВАЛИ: За – 6, Проти – 0, Утримались – 0, Не голосували – 1.

Рішення прийнято.

Голова комісії **Костянтин Яловий**

Секретар комісії **Олексій Новіков**

П.22.3.9

КИЇВСЬКА МІСЬКА РАДА

VIII СКЛИКАННЯ

к: 80804

ПОСТІЙНА КОМІСІЯ З ПИТАНЬ ЕКОЛОГІЧНОЇ ПОЛІТИКИ

01044, м. Київ, вул. Хрещатик, 36 к.1005/1 *тел.:(044)202-70-76, тел./факс:(044)202-72-31*

ВИТЯГ З ПРОТОКОЛУ № 2/55

засідання постійної комісії Київської міської ради з питань екологічної політики

від 14.02.2018

Місце проведення: Київська міська рада, м. Київ, вул. Хрещатик, 36, десятий поверх, кабінет 1017, початок проведення засідання о 14:00.

Склад комісії: 8 депутатів Київської міської ради.

Присутні: 8 депутатів Київської міської ради – членів постійної комісії:

Яловий К.В.	– голова постійної комісії, головуючий;
Пилипенко С.О.	– заступник голови постійної комісії;
Сандалова Г.О.	– заступник голови постійної комісії;
Новіков О.О.	– секретар постійної комісії;
Антонова О.Ю.	– член постійної комісії;
Мірошниченко І.М.	– член постійної комісії;
Москаль Д.Д.	– член постійної комісії;
Пинзеник О.О.	– член постійної комісії.

Запрошені:

Гришко В.В.	– депутат Київської міської ради;
Задерейко А.І.	– депутат Київської міської ради;
Фіщук А.В.	– директор Департаменту міського благоустрою виконавчого органу Київської міської ради (Київської міської державної адміністрації);
Симонов С.А.	– директор Департаменту транспортної інфраструктури виконавчого органу Київської міської ради (Київської міської державної адміністрації);
Панчій Т.М.	– перший заступник директора Департаменту міського благоустрою виконавчого органу Київської міської ради (Київської міської державної адміністрації);
Кулаковський Ю.П.	– заступник директора Департаменту земельних ресурсів виконавчого органу Київської міської ради (Київської міської державної адміністрації);
Мальований А.М.	– заступник начальника Управління екології та природних ресурсів виконавчого органу Київської

	міської ради (Київської міської державної адміністрації);
Наконечний М.В.	– генеральний директор КО «Київзеленбуд»;
Заславський М.В.	– директор КП «Київська міська лікарня ветеринарної медицини»;
Мотуз В.В.	– заступник генерального директора КО «Київзеленбуд»;
Осипов В.О.	– заступник генерального директора з експлуатаційного утримання, розвитку та функціонування вулично-дорожньої мережі КК «Київавтодор»;
Гінзула М.Я.	– начальник служби екологічного нагляду на землях водного фонду;
Дюжев С.А.	– головний спеціаліст Інституту архітектурного менеджменту;
Агеєва В.С.	– голова ГО «За збереження Біличанського лісу»;
Давиденко В.О.	– представник за довіреністю Лапунова В.В.;
Корецький С.П.	– представник ГО «Незалежний інтелектуальний центр»;
Ренк Я.Я.	– автор електронної петиції;
Чумак К.А.	– представник ГО «Водний Рух Київщини».

Порядок денний:

25. Про розгляд проекту рішення Київської міської ради «Про надання дозволу на розроблення проекту землеустрою щодо відведення земельної ділянки комунальному підприємству по утриманню зелених насаджень Святошинського району м. Києва біля будинку № 18 на вул. Академіка Єфремова у Святошинському районі м. Києва для утримання і благоустрою зелених насаджень, експлуатації та обслуговування території скверу», К-30804 (доручення заступника міського голови – секретаря Київської міської ради від 07.09.2017 № 08/231-2034/ПР).

СЛУХАЛИ:
Яловий К.В.
ВИСТУПИЛИ: Яловий К.В.
Яловий К.В. запропонував підтримати зазначений проект рішення Київської міської ради з рекомендаціями, а саме: в назві та по тексту проекту рішення слова «Комунальному підприємству по утриманню зелених насаджень Святошинського району м. Києва» у всіх відмінках замінити відповідно словами «Київському комунальному об'єднанню зеленого будівництва та експлуатації зелених насаджень міста «Київзеленбуд», враховуючи рішення Київської міської ради від 06.07.17 № 738/2900 «Про заходи, спрямовані на збереження територій зелених зон міста Києва».
ВИРІШИЛИ: Підтримати проект рішення Київської міської ради «Про надання дозволу на розроблення проекту землеустрою щодо відведення земельної ділянки комунальному підприємству по утриманню зелених насаджень Святошинського району м. Києва біля будинку № 18 на вул. Академіка Єфремова у Святошинському районі м. Києва для утримання і благоустрою зелених

насаджень, експлуатації та обслуговування території скверу», К-30804 (доручення заступника міського голови – секретаря Київської міської ради від 07.09.2017 № 08/231-2034/ПР) з рекомендаціями, а саме: в назві та по тексту проекту рішення слова «Комунальному підприємству по утриманню зелених насаджень Святошинського району м. Києва» у всіх відмінках замінити відповідно словами «Київському комунальному об'єднанню зеленого будівництва та експлуатації зелених насаджень міста «Київзеленбуд».

ГОЛОСУВАЛИ: За – 5, Проти – 0, Утримались – 0, Не голосували – 3.

Рішення прийнято.

Голова комісії **Костянтин Яловий**

Секретар комісії **Олексій Новіков**

17.22.3.10

КИЇВСЬКА МІСЬКА РАДА

VIII СКЛИКАННЯ

К-50290

ПОСТІЙНА КОМІСІЯ З ПИТАНЬ ЕКОЛОГІЧНОЇ ПОЛІТИКИ

01044, м. Київ, вул. Хрещатик, 36 к.1005/1 *тел.:(044)202-70-76, тел./факс:(044)202-72-31*

№ 08/288/03-1/54

ВИТЯГ З ПРОТОКОЛУ № 1

Засідання постійної комісії Київської міської ради з питань екологічної політики

Від 31.01.2018

Місце проведення: Київська міська рада, м. Київ, вул. Хрещатик, 36, десятий поверх, кабінет 1017, початок проведення засідання о 14:00.

Склад комісії: 8 депутатів Київської міської ради.

Присутні: 7 депутатів Київської міської ради – членів постійної комісії:

Яловий К.В.	– голова постійної комісії, головуючий;
Пилипенко С.О.	– заступник голови постійної комісії;
Сандалова Г.О.	– заступник голови постійної комісії;
Новіков О.О.	– секретар постійної комісії;
Мірошниченко І.М.	– член постійної комісії;
Москаль Д.Д.	– член постійної комісії;
Пинзеник О.О.	– член постійної комісії;

Відсутній 1 депутат Київської міської ради: Антонова О.Ю.

Запрошені:

Пабат О.В.	– депутат Київської міської ради;
Дворніков В.М.	– перший заступник директора Департаменту земельних ресурсів виконавчого органу Київської міської ради (Київської міської державної адміністрації);
Мальований А.М.	– заступник начальника управління екології та природних виконавчого органу Київської міської ради (Київської міської державної адміністрації);
Наконечний М.В.	– генеральний директор КО «Київзеленбуд»;
Мотуз В.В.	– заступник генерального директора КО «Київзеленбуд»;
Гетьман Є.А.	– представник Державної екологічної інспекції у місті Києві;
Дюжев С.А.	– головний спеціаліст Інституту архітектурного менеджменту;
Григорук В.С.	– представник ГО «Мешканці Комфорт тауну»;
Петелицький М.М.	– представник ГО «Екопарк Осокорки».

Порядок денний:

29. Про розгляд проекту рішення Київської міської ради «Про надання дозволу на розроблення проекту землеустрою щодо відведення земельної ділянки комунальному підприємству по утриманню зелених насаджень Шевченківського району м. Києва на розі вул. Ружинської та Тешебаєва у Шевченківському районі м. Києва для утримання та обслуговування скверу», К-30290 (доручення заступника міського голови – секретаря Київської міської ради від 07.08.2017 № 08/231-1811/ПР).

ВИСТУПИЛИ: Яловий К.В.

Яловий К.В. запропонував підтримати зазначений проект рішення Київської міської ради з рекомендаціями, а саме: в назві та по тексту проекту рішення слова «Комунальному підприємству по утриманню зелених насаджень Шевченківського району» у всіх відмінках замінити відповідно словами «Київському комунальному об'єднанню зеленого будівництва та експлуатації зелених насаджень міста «Київзеленбуд», враховуючи рішення Київської міської ради від 06.07.17 № 738/2900 «Про заходи, спрямовані на збереження територій зелених зон міста Києва».

ВИРІШИЛИ: Підтримати проект рішення Київської міської ради «Про надання дозволу на розроблення проекту землеустрою щодо відведення земельної ділянки комунальному підприємству по утриманню зелених насаджень Шевченківського району м. Києва на розі вул. Ружинської та Тешебаєва у Шевченківському районі м. Києва для утримання та обслуговування скверу», К-30290 (доручення заступника міського голови – секретаря Київської міської ради від 07.08.2017 № 08/231-1811/ПР) з рекомендаціями, а саме: в назві та по тексту проекту рішення слова «Комунальному підприємству по утриманню зелених насаджень Шевченківського району» у всіх відмінках замінити відповідно словами «Київському комунальному об'єднанню зеленого будівництва та експлуатації зелених насаджень міста «Київзеленбуд».

ГОЛОСУВАЛИ: За – 6, Проти – 0, Утримались – 0, Не голосували – 1.

Рішення прийнято.

Голова комісії **Костянтин Яловий**

Секретар комісії **Олексій Новіков**

П.22.3.11

КИЇВСЬКА МІСЬКА РАДА

VIII СКЛИКАННЯ

К-30257

ПОСТІЙНА КОМІСІЯ З ПИТАНЬ ЕКОЛОГІЧНОЇ ПОЛІТИКИ

01044, м. Київ, вул. Хрещатик, 36 к.1005/1 *тел.:(044)202-70-76, тел./факс:(044)202-72-31*

№ 08/288/03-1/54

ВИТЯГ З ПРОТОКОЛУ № 1

Засідання постійної комісії Київської міської ради з питань екологічної політики

Від 31.01.2018

Місце проведення: Київська міська рада, м. Київ, вул. Хрещатик, 36, десятий поверх, кабінет 1017, початок проведення засідання о 14:00.

Склад комісії: 8 депутатів Київської міської ради.

Присутні: 7 депутатів Київської міської ради – членів постійної комісії:

Яловий К.В.	– голова постійної комісії, головуючий;
Пилипенко С.О.	– заступник голови постійної комісії;
Сандалова Г.О.	– заступник голови постійної комісії;
Новіков О.О.	– секретар постійної комісії;
Мірошниченко І.М.	– член постійної комісії;
Москаль Д.Д.	– член постійної комісії;
Пинзеник О.О.	– член постійної комісії;

Відсутній 1 депутат Київської міської ради: Антонова О.Ю.

Запрошені:

Пабат О.В.	– депутат Київської міської ради;
Дворніков В.М.	– перший заступник директора Департаменту земельних ресурсів виконавчого органу Київської міської ради (Київської міської державної адміністрації);
Мальований А.М.	– заступник начальника управління екології та природних виконавчого органу Київської міської ради (Київської міської державної адміністрації);
Наконечний М.В.	– генеральний директор КО «Київзеленбуд»;
Мотуз В.В.	– заступник генерального директора КО «Київзеленбуд»;
Гетьман Є.А.	– представник Державної екологічної інспекції у місті Києві;
Дюжев С.А.	– головний спеціаліст Інституту архітектурного менеджменту;
Григорук В.С.	– представник ГО «Мешканці Комфорт тауну»;
Петелицький М.М.	– представник ГО «Екопарк Осокорки».

Порядок денний:

28. Про розгляд проекту рішення Київської міської ради «Про надання дозволу на розроблення проекту землеустрою щодо відведення земельної ділянки комунальному підприємству по утриманню зелених насаджень Шевченківського району м. Києва на вул. Олеся Гончара, 5-7 у Шевченківському районі м. Києва для утримання та обслуговування скверу», К-30287 (доручення заступника міського голови – секретаря Київської міської ради від 07.08.2017 № 08/231-1810/ПР).

ВИСТУПИЛИ: Яловий К.В.

Яловий К.В. запропонував підтримати зазначений проект рішення Київської міської ради з рекомендаціями, а саме: в назві та по тексту проекту рішення слова «Комунальному підприємству по утриманню зелених насаджень Шевченківського району» у всіх відмінках замінити відповідно словами «Київському комунальному об'єднанню зеленого будівництва та експлуатації зелених насаджень міста «Київзеленбуд», враховуючи рішення Київської міської ради від 06.07.17 № 738/2900 «Про заходи, спрямовані на збереження територій зелених зон міста Києва».

ВИРІШИЛИ: Підтримати проект рішення Київської міської ради «Про надання дозволу на розроблення проекту землеустрою щодо відведення земельної ділянки комунальному підприємству по утриманню зелених насаджень Шевченківського району м. Києва на вул. Олеся Гончара, 5-7 у Шевченківському районі м. Києва для утримання та обслуговування скверу», К-30287 (доручення заступника міського голови – секретаря Київської міської ради від 07.08.2017 № 08/231-1810/ПР) з рекомендаціями, а саме: в назві та по тексту проекту рішення слова «Комунальному підприємству по утриманню зелених насаджень Шевченківського району» у всіх відмінках замінити відповідно словами «Київському комунальному об'єднанню зеленого будівництва та експлуатації зелених насаджень міста «Київзеленбуд».

ГОЛОСУВАЛИ: За – 6, Проти – 0, Утримались – 0, Не голосували – 1.

Рішення прийнято.

Голова комісії **Костянтин Яловий**

Секретар комісії **Олексій Новіков**

П. 28.3.12

КИЇВСЬКА МІСЬКА РАДА

VIII СКЛИКАННЯ

К-35042

ПОСТІЙНА КОМІСІЯ З ПИТАНЬ ЕКОЛОГІЧНОЇ ПОЛІТИКИ

01044, м. Київ, вул. Хрещатик, 36 к.1005/1 *тел.:(044)202-70-76, тел./факс:(044)202-72-31*

№ 08/288/03-1/54

ВИТЯГ З ПРОТОКОЛУ № 1

Засідання постійної комісії Київської міської ради з питань екологічної політики

Від 31.01.2018

Місце проведення: Київська міська рада, м. Київ, вул. Хрещатик, 36, десятий поверх, кабінет 1017, початок проведення засідання о 14:00.

Склад комісії: 8 депутатів Київської міської ради.

Присутні: 7 депутатів Київської міської ради – членів постійної комісії:

Яловий К.В.	– голова постійної комісії, головуючий;
Пилипенко С.О.	– заступник голови постійної комісії;
Сандалова Г.О.	– заступник голови постійної комісії;
Новіков О.О.	– секретар постійної комісії;
Мірошниченко І.М.	– член постійної комісії;
Москаль Д.Д.	– член постійної комісії;
Пинзеник О.О.	– член постійної комісії;

Відсутній 1 депутат Київської міської ради: Антонова О.Ю.

Запрошені:

Пабат О.В.	– депутат Київської міської ради;
Дворніков В.М.	– перший заступник директора Департаменту земельних ресурсів виконавчого органу Київської міської ради (Київської міської державної адміністрації);
Мальований А.М.	– заступник начальника управління екології та природних виконавчого органу Київської міської ради (Київської міської державної адміністрації);
Наконечний М.В.	– генеральний директор КО «Київзеленбуд»;
Мотуз В.В.	– заступник генерального директора КО «Київзеленбуд»;
Гетьман Є.А.	– представник Державної екологічної інспекції у місті Києві;
Дюжев С.А.	– головний спеціаліст Інституту архітектурного менеджменту;
Григорук В.С.	– представник ГО «Мешканці Комфорт тауну»;
Петелицький М.М.	– представник ГО «Екопарк Осокорки».

Порядок денний:

17. Про розгляд проекту рішення Київської міської ради «Про надання дозволу на розроблення проекту землеустрою щодо відведення земельної ділянки комунальному підприємству по утриманню зелених насаджень Шевченківського району м. Києва від площі Перемоги до Повітрофлотського проспекту для утримання та обслуговування бульвару», К-30042 (доручення заступника міського голови – секретаря Київської міської ради від 01.08.2017 № 08/231-1750/ПР).

ВИСТУПИЛИ: Яловий К.В.

Яловий К.В. запропонував підтримати зазначений проект рішення Київської міської ради з рекомендаціями, а саме: в назві та по тексту проекту рішення слова «Комунальному підприємству по утриманню зелених насаджень Шевченківського району» у всіх відмінках замінити відповідно словами «Київському комунальному об'єднанню зеленого будівництва та експлуатації зелених насаджень міста «Київзеленбуд», враховуючи рішення Київської міської ради від 06.07.17 № 738/2900 «Про заходи, спрямовані на збереження територій зелених зон міста Києва».

ВИРІШИЛИ: Підтримати проект рішення Київської міської ради «Про надання дозволу на розроблення проекту землеустрою щодо відведення земельної ділянки комунальному підприємству по утриманню зелених насаджень Шевченківського району м. Києва від площі Перемоги до Повітрофлотського проспекту для утримання та обслуговування бульвару», К-30042 (доручення заступника міського голови – секретаря Київської міської ради від 01.08.2017 № 08/231-1750/ПР) з рекомендаціями, а саме: в назві та по тексту проекту рішення слова «Комунальному підприємству по утриманню зелених насаджень Шевченківського району» у всіх відмінках замінити відповідно словами «Київському комунальному об'єднанню зеленого будівництва та експлуатації зелених насаджень міста «Київзеленбуд».

ГОЛОСУВАЛИ: За – 6, Проти – 0, Утримались – 0, Не голосували – 1.

Рішення прийнято.

Голова комісії **Костянтин Яловий**

Секретар комісії **Олексій Новіков**

22.4. Розгляд справ-клопотань ***(надання дозволів на розроблення проектів землеустрою щодо відведення земельних ділянок - юридичні особи):***

		Дніпровський район
1.	К-31116 **ПР-14686 від 24.11.2017**	Громадянин Безкоровайний Віталій Олександрович вул. Празька, 1 в оренду на 10 років площа 0,01 га для реконструкції та експлуатації об'єкта первинного обслуговування населення **(доручення заступника міського голови – секретаря Київської міської ради від 27.11.2017 №08/231-2901/ПР)**
		Печерський район
2.	К-31833 **ПР-14907**	Об'єднання співвласників багатоквартирного будинку «Зеніт» бульв. Дружби народів, 10 в постійне користування площа 0,24 га для експлуатації та обслуговування багатоквартирного житлового будинку **(доручення заступника міського голови – секретаря Київської міської ради від 14.12.2017 №08/231-3196/ПР)**
		Подільський район
3.	К-31323 **ПР-14884**	ПУБЛІЧНЕ АКЦІОНЕРНЕ ТОВАРИСТВО «КВАЗАР» та громадянка Кирпа Павлина Володимирівна вул. Північно-Сирецька, 1-3 (літера А) в оренду на 10 років площа 0,22 га для обслуговування та експлуатації адміністративно-побутової будівлі **(доручення заступника міського голови – секретаря Київської міської ради від 11.12.2017 №08/231-3151/ПР)**

Голова комісії **О. Міщенко**

Секретар комісії **І. Картавий**

22.5. Повторний розгляд справ-клопотань ***(надання дозволів на розроблення проектів землеустрою щодо відведення земельних ділянок та передача в суборенду - юридичні особи):***

		Дніпровський район
1.	К-30811 **ПР-15057**	Науково-виробнича фірма «Хельга» вул. Володимира Сосюри, 3 в оренду на 5 років площа 0,002 га для експлуатації підприємства торгівлі **(доручення Київського міського голови від 10.01.2018 №08/231-35/ПР)** *Проект рішення підтриманий постійною комісією Київської міської ради з питань торгівлі, підприємництва та регуляторної політики.* *На засіданні постійної комісії Київської міської ради з питань містобудування, архітектури та землекористування* ***11.04.2018*** *ухвалено перенести розгляд проекту рішення на наступне засідання постійної комісії.*
		Оболонський район
2.	К-29580 **ПР-13530 від 26.05.2017**	ПРИВАТНЕ АКЦІОНЕРНЕ ТОВАРИСТВО «БУДИНОК ПОБУТУ «ОБОЛОНЬ» просп. Оболонський, 26 про передачу частини земельної ділянки в суборенду підприємству з іноземними інвестиціями «МАКДОНАЛЬДЗ ЮКРЕЙН ЛТД» площа 0,0385 га від загальної площі 0,0540 га для організації будівельних робіт та благоустрою прилеглої території **(доручення заступника міського голови – секретаря Київської міської ради від 29.05.2017 №08/231-1378/ПР)** *На засідання постійної комісії Київської міської ради з питань містобудування, архітектури та землекористування* ***24.11.2017*** *ухвалено перенести розгляд проекту рішення на чергове засідання постійної комісії, на яке запросити представника ПАТ «БУДИНОК ПОБУТУ «ОБОЛОНЬ» та представника підприємства з іноземними інвестиціями «МАКДОНАЛЬДЗ ЮКРЕЙН ЛТД».* *На засіданні постійної комісії Київської міської ради з питань містобудування, архітектури та землекористування* ***12.12.2017*** *розгляд проекту рішення було відкладено для розгляду робочою групою під головуванням В. О. Михайленка.* *До постійної комісії Київської міської ради з питань містобудування, архітектури та землекористування надійшли листи ПАТ «БУДИНОК ПОБУТУ «ОБОЛОНЬ» від 20.04.2018 вх. №08/7169 та підприємства з іноземними інвестиціями «МАКДОНАЛЬДЗ ЮКРЕЙН ЛТД» від 29.01.2018 вх. №08/1451 щодо розгляду проекту рішення.* ***Виноситься на повторний розгляд****, оскільки, відповідно до п. 9 статті 30 Регламенту Київської міської ради, затвердженого рішенням Київської міської ради від 07.07.2016 №579/579, термін вивчення питання робочою групою не може перевищувати 15 днів з моменту її утворення.*

3.	К-29554 **ПР-13327 від 25.04.2017**	ПРИВАТНЕ АКЦІОНЕРНЕ ТОВАРИСТВО «БУДИНОК ПОБУТУ «ОБОЛОНЬ» просп. Оболонський, 26 про передачу частини земельної ділянки в суборенду підприємству з іноземними інвестиціями «МАКДОНАЛЬДЗ ЮКРЕЙН ЛТД» площа 0,1080 га для створення озеленених територій загального користування **(доручення заступника міського голови – секретаря Київської міської ради від 26.04.2017 №08/231-1064/ПР)** *Проект рішення паралельно опрацьовується постійною комісією Київської міської ради з питань екологічної політики.* *На засідання постійної комісії Київської міської ради з питань містобудування, архітектури та землекористування **07.11.2017** ухвалено перенести розгляд проекту рішення на чергове засідання постійної комісії, на яке запросити представника ПАТ «БУДИНОК ПОБУТУ «ОБОЛОНЬ» та представника підприємства з іноземними інвестиціями «МАКДОНАЛЬДЗ ЮКРЕЙН ЛТД».* *На засіданні постійної комісії Київської міської ради з питань містобудування, архітектури та землекористування **04.12.2017** розгляд проекту рішення було відкладено для розгляду робочою групою під головуванням В. О. Михайленка.* *До постійної комісії Київської міської ради з питань містобудування, архітектури та землекористування надійшли листи ПАТ «БУДИНОК ПОБУТУ «ОБОЛОНЬ» від 20.04.2018 вх. №08/7169 та підприємства з іноземними інвестиціями «МАКДОНАЛЬДЗ ЮКРЕЙН ЛТД» від 29.01.2018 вх. №08/1451 щодо розгляду проекту рішення.* ***Виноситься на повторний розгляд**, оскільки, відповідно до п. 9 статті 30 Регламенту Київської міської ради, затвердженого рішенням Київської міської ради від 07.07.2016 №579/579, термін вивчення питання робочою групою не може перевищувати 15 днів з моменту її утворення.*
4.	К-29553 **ПР-13560 від 01.06.2017**	ПРИВАТНЕ АКЦІОНЕРНЕ ТОВАРИСТВО «БУДИНОК ПОБУТУ «ОБОЛОНЬ» просп. Оболонському, 26 про передачу частини земельної ділянки в суборенду підприємству з іноземними інвестиціями «МАКДОНАЛЬДЗ ЮКРЕЙН ЛТД» площа 0,0859 га від загальної площі 1,0130 га для будівництва, обслуговування та експлуатації житлово-офісного комплексу з об'єктами інфраструктури для обслуговування населення **(доручення заступника міського голови – секретаря Київської міської ради від 12.06.2017 №08/231-1444/ПР)** *Проект рішення **підтриманий** постійною комісією Київської міської ради з питань торгівлі, підприємництва та регуляторної політики.* *На засідання постійної комісії Київської міської ради з питань містобудування, архітектури та землекористування **07.11.2017** ухвалено перенести розгляд проекту рішення на чергове засідання*

		постійної комісії, на яке запросити представника ПАТ «БУДИНОК ПОБУТУ «ОБОЛОНЬ» та представника підприємства з іноземними інвестиціями «МАКДОНАЛЬДЗ ЮКРЕЙН ЛТД». *На засіданні постійної комісії Київської міської ради з питань містобудування, архітектури та землекористування **04.12.2017** розгляд проекту рішення було відкладено для розгляду робочою групою під головуванням В. О. Михайленка.* *До постійної комісії Київської міської ради з питань містобудування, архітектури та землекористування надійшли листи ПАТ «БУДИНОК ПОБУТУ «ОБОЛОНЬ» від 20.04.2018 вх. №08/7169 та підприємства з іноземними інвестиціями «МАКДОНАЛЬДЗ ЮКРЕЙН ЛТД» від 29.01.2018 вх. №08/1451 щодо розгляду проекту рішення.* ***Виноситься на повторний розгляд**, оскільки, відповідно до п. 9 статті 30 Регламенту Київської міської ради, затвердженого рішенням Київської міської ради від 07.07.2016 №579/579, термін вивчення питання робочою групою не може перевищувати 15 днів з моменту її утворення.*

Голова комісії **О. Міщенко**

Секретар комісії **І. Картавий**

17.22.5.2 -
22.5.4

К-29553
К-29554
К-29580

ПРИВАТНЕ АКЦІОНЕРНЕ ТОВАРИСТВО "БУДИНОК ПОБУТУ "ОБОЛОНЬ"

Пр. Оболонський, 26
м. Київ, Україна
04205
Тел./факс (044) 412-73-61

Obolons's av., 26
Kiev, Ukraine
04205
Tel./fax (044) 412-73-61

vat-obolon@ukr.net

вих. № 86 від " 19 " квітня 2018 р.

Київська міська рада
20.04.2018 № **08/7169**

Постійна комісія Київської міської ради
з питань містобудування, архітектури
та землекористування
01044, м. Київ, вул. Хрещатик, 36

Підприємство акціонерне товариство
«Будинок побуту «Оболонь»
м. Київ, просп. Оболонський, буд. 26
тел. для довідок +38(067)692-96-65

Відповідно до ст. 9, 83, 93, 186 Земельного кодексу України та Порядку набуття прав на землю із земель комунальної власності у місті Києві, затвердженого рішенням Київради від 20.04.2017 № 241/2463, статті 8 Закону України «Про оренду землі», Закон України «Про внесення змін до деяких законодавчих актів України щодо розмежування земель державної та комунальної власності», пункту 13 договорів оренди земельної ділянки від 30.10.2015 № 868, від 29.01.2010 №78-6-00618 та від 30.10.2015 № 869, Приватним акціонерним товариством «Будинок побуту «Оболонь» було подано клопотання К-29554, К-29553 від 21.03.2017 року та К-29580 від 24.03.2017 року «Про надання дозволів Приватному акціонерному товариству «Будинок побуту «Оболонь» на передачу частин земельних ділянок в суборенду Підприємству з іноземними інвестиціями «МакДональдз Юкрейн ЛТД».

Департаментом земельних ресурсів були підготовлені проекти рішень ПР-13560 від 01.06.2017 року, ПР-13327 від 25.04.2017 року та ПР-13530 від 26.05.2017 року та передані на розгляд до постійної комісії містобудування, архітектури та землекористування.

Проекти рішення ПР-13560 та ПР-13327 винесені 07.11.2017 року, проект рішення ПР – 13580 винесено 24.11.2017 року на засідання постійної комісії Київської міської ради з питань містобудування, архітектури та землекористування де ухвалено перенести розгляд проекту рішення на чергове

засідання постійної комісії, на яке запросити представника ПрАТ «Будинок побуту «Оболонь» та представника ПІІ «МакДональдз Юкрейн ЛТД».

Повторний розгляд проектів рішень ПР-13560 та ПР-13327 відбувся 04.12.2017 року, проекту рішення ПР-13580 відбувся 12.12.2017 на якому було прийняте рішення:

- відкласти розгляд проекту рішення;
- створити робочу групу у складі членів постійної комісії Київської міської ради з питань містобудування, архітектури та землекористування Михайленка В.О., Старовойта В.М., Картавого І.Л. для додаткового вивчення цього питання. Визначити головою робочої групи депутата Михайленка В.О.;
- повернутися до розгляду цього питання після надання протоколу засідання цієї робочої групи.

Звертаємо вашу увагу на те, що нами вже було подано звернення від 25.01.2018 р. № 14 (Вх. №08/1485 від 29 січня 2018 р.,) з проханням надати інформацію про роботу робочої групи та протокол засідання цієї робочої групи за результатами розгляду справ-клопотань К-29553, К-29554, К-29580.

Отримано відповідь від Постійної комісії з питання містобудування, архітектури та землекористування № 08/281-338 від 09.02.2018, проте що засідання робочої групи з додаткового вивчення вищезазначених питань не проводилося. Також було зазначено, що копію нашого листа буде направлено до робочої групи для врахування при розгляді зазначених проектів рішень.

Враховуючи вище викладене, просимо надати інформацію, станом на 19.04.2018 р., щодо роботи створеної робочої групи та надання протоколу засідання по усім 3-м проектам рішення, для подальшого винесення його на розгляд до постійної комісії.

З повагою,
Директор С.В.Дерикіт

McDonald's Ukraine Ltd.
7, Gryshka St., Kyiv, 02140; www.mcdonalds.ua;
tel.: +380 (44) 230-09-00, fax: +380 (44) 230-09-01;
Account № 26006427964 with Raiffeisen Bank Aval, Kyiv
bank code 380805

ПІІ «МакДональдз Юкрейн Лтд»
вул. Гришка, 7, м. Київ, 02140; www.mcdonalds.ua;
тел.: +380 (44) 230-09-00, факс: +380 (44) 230-09-01;
Р/р 26006427964 в АТ «Райффайзен Банк Аваль» м. Києва
МФО 380805

154/06-АМК 25.01.2018

Київська міська рада
29.01.2018 № **08/1451**

Постійній комісії Київської міської ради
з питань містобудування, архітектури
та землекористування
01044, м. Київ, вул. Хрещатик, 36

Депутату Київської міської ради
Михайленку В.О.
04212, м. Київ, вул. Маршала Тимошенка, буд. 21

Депутату Київської міської ради
Старовойту В.М.
04212, м. Київ, вул. Маршала Малиновського, буд. 6-б

Депутату Київської міської ради
Картавому І.Л.
02156, м. Київ, вул. Кіото, буд.11-а

Підприємство з іноземними інвестиціями
«МакДональдз Юкрейн Лтд»
м. Київ, вул. Гришка, 7
тел. +38(067)692-96-65
+38(095)270-69-19

ЛИСТ

Підприємство з іноземними інвестиціями «МакДональдз Юкрейн Лтд» висловлює Вам свою повагу та просить повідомити наступне:

Відповідно до ст. 9, 83, 93, 186 Земельного кодексу України та Порядку набуття прав на землю із земель комунальної власності у місті Києві, затвердженого рішенням Київради від 20.04.2017 № 241/2463, статті 8 Закону України «Про оренду землі», Закон України «Про внесення змін до деяких законодавчих актів України щодо розмежування земель державної та комунальної власності», пункту 13 договорів оренди земельної ділянки від 30.10.2015 № 868, від 29.01.2010 №78-6-00618 та від 30.10.2015 № 869, Приватним акціонерним товариством «Будинок побуту «Оболонь» було подано клопотання К-29554, К-29553 від 21.03.2017 року та К-29580 від 24.03.2017 року «Про надання дозволів Приватному акціонерному товариству «Будинок побуту «Оболонь» на передачу частин земельних ділянок в суборенду Підприємству з іноземними інвестиціями «МакДональдз Юкрейн Лтд».

Департаментом земельних ресурсів були підготовлені проекти рішень ПР-13560 від 01.06.2017 року, ПР-13327 від 25.04.2017 року та ПР-13530 від 26.05.2017 року та передані на розгляд до постійної комісії містобудування, архітектури та землекористування.

Проекти рішення ПР-13560 та ПР-13327 були винесені 07.11.2017 року, проект рішення ПР – 13580 було винесено 24.11.2017 року на засідання постійної комісії Київської міської ради з питань містобудування, архітектури та землекористування де ухвалено

© 2013 McDonald's Corp.

перенести розгляд проекту рішення на чергове засідання постійної комісії, на яке запросити представника ПрАТ «Будинок побуту «Оболонь» та представника ПІІ «МакДональдз Юкрейн Лтд».

Повторний розгляд проектів рішень ПР-13560 та ПР-13327 відбувся 04.12.2017 року, проекту рішення ПР-13580 відбувся 12.12.2017 на якому було прийняте рішення:

- відкласти розгляд проекту рішення;

- створити робочу групу у складі членів постійної комісії Київської міської ради з питань містобудування, архітектури та землекористування Михайленка В.О., Старовойта В.М., Картавого І.Л. для додаткового вивчення цього питання. Визначити головою робочої групи депутата Михайленка В.О.;

- повернутися до розгляду цього питання після надання протоколу засідання цієї робочої групи.

Враховуючи вище викладене, просимо надати інформацію, щодо роботи створеної робочої групи та надання протоколу засідання по усім 3-м проектам рішення, для подальшого винесення його на розгляд до постійної комісії.

З повагою,
Менеджер з управління активами **Максимчук О.В.**

Україна * Київ * Інвестиційна компанія з іноземними інвестиціями «МакДональдз Юкрейн Лтд» Ідентифікаційний код 23744453

22.6. Розгляд справ-клопотань ***(відмова у наданні дозволів на розроблення проектів землеустрою щодо відведення земельних ділянок):***

		Голосіївський район
1.	К-33525 **ПР-16222**	Громадянин Костенко Віталій Олександрович вул. 2-га Лінія у власність площа 0,09 га для будівництва і обслуговування жилого будинку, господарських будівель і споруд **(доручення Київського міського голови від 02.05.2018 №08/231-1459/ПР)**
2.	К-32280 **ПР-15082**	Громадянин Зябрев Євгеній Іванович вул. Підбірна у власність площа 0,10 га для індивідуального дачного будівництва **(доручення заступника міського голови – секретаря Київської міської ради від 22.01.2018 №08/231-109/ПР)**
3.	К-32269 **ПР-15081**	Громадянин Зябрев Євгеній Іванович мікрорайон Чапаєвка у власність площа 0,10 га для індивідуального дачного будівництва **(доручення заступника міського голови – секретаря Київської міської ради від 22.01.2018 №08/231-110/ПР)**
4.	К-32270 **ПР-15080**	Громадянин Зябрев Євгеній Іванович мікрорайон Чапаєвка у власність площа 0,10 га для індивідуального дачного будівництва **(доручення заступника міського голови – секретаря Київської міської ради від 22.01.2018 №08/231-111/ПР)**
5.	К-32262 **ПР-15275**	Громадянин Зябрев Євгеній Іванович Дніпропетровське шосе у власність площа 0,10 га для індивідуального дачного будівництва **(доручення заступника міського голови – секретаря Київської міської ради від 31.01.2018 №08/231-324/ПР)**
6.	К-32263 **ПР-15216**	Громадянин Зябрев Євгеній Іванович Дніпропетровське шосе у власність площа 0,10 га

		для індивідуального дачного будівництва **(доручення заступника міського голови – секретаря Київської міської ради від 30.01.2018 №08/231-287/ПР)**
7.	К-32289 **ПР-15240**	Громадянин Зябрев Євгеній Іванович Столичне шосе у власність площа 1,96 га для ведення особистого селянського господарства **(доручення заступника міського голови – секретаря Київської міської ради від 29.01.2018 №08/231-236/ПР)**
8.	К-32282 **ПР-15079**	Громадянин Зябрев Євгеній Іванович вул. Академіка Заболотного у власність площа 2,00 га для ведення особистого селянського господарства **(доручення заступника міського голови – секретаря Київської міської ради від 22.01.2018 №08/231-112/ПР)**
9.	К-32268 **ПР-15334**	Громадянин Зябрев Євгеній Іванович мікрорайон Чапаєвка у власність площа 0,10 га для індивідуального дачного будівництва **(доручення заступника міського голови – секретаря Київської міської ради від 05.02.2018 №08/231-394/ПР)**
10.	К-32272 **ПР-15156**	Громадянин Зябрев Євгеній Іванович Столичне шосе у власність площа 0,10 га для індивідуального дачного будівництва **(доручення заступника міського голови – секретаря Київської міської ради від 24.01.2018 №08/231-176/ПР)**
11.	К-32261 **ПР-15172**	Громадянин Зябрев Євгеній Іванович Дніпропетровське шосе у власність площа 0,10 га для індивідуального дачного будівництва **(доручення заступника міського голови – секретаря Київської міської ради від 24.01.2018 №08/231-184/ПР)**
12.	К-32274 **ПР-15149**	Громадянин Зябрев Євгеній Іванович вул. Підбірна у власність площа 0,10 га

		для індивідуального дачного будівництва **(доручення заступника міського голови – секретаря Київської міської ради від 24.01.2018 №08/231-183/ПР)**
13.	К-32265 **ПР-15153**	Громадянин Зябрев Євгеній Іванович Дніпропетровське шосе у власність площа 0,10 га для індивідуального дачного будівництва **(доручення заступника міського голови – секретаря Київської міської ради від 24.01.2018 №08/231-179/ПР)**
14.	К-32288 **ПР-15152**	Громадянин Зябрев Євгеній Іванович Дніпропетровське шосе у власність площа 2,00 га для ведення особистого селянського господарства **(доручення заступника міського голови – секретаря Київської міської ради від 24.01.2018 №08/231-180/ПР)**
15.	К-32278 **ПР-15083**	Громадянин Зябрев Євгеній Іванович вул. Підбірна у власність площа 0,10 га для індивідуального дачного будівництва **(доручення заступника міського голови – секретаря Київської міської ради від 22.01.2018 №08/231-108/ПР)**
16.	К-32276 **ПР-15077**	Громадянин Зябрев Євгеній Іванович вул. Підбірна у власність площа 0,10 га для індивідуального дачного будівництва **(доручення заступника міського голови – секретаря Київської міської ради від 22.01.2018 №08/231-113/ПР)**
17.	К-31250 **ПР-14601 від 16.11.2017**	Громадянин Одноразу Олександр Васильович вул. Комунальна, 52 у власність площа 0,10 га для будівництва і обслуговування жилого будинку, господарських будівель і споруд **(доручення заступника міського голови – секретаря Київської міської ради від 20.11.2017 №08/231-2779/ПР)**
18.	К-32480 **ПР-16099**	Громадянка Дудник Яна Василівна вул. Підбірна у власність площа 0,10 га

		для будівництва і обслуговування жилого будинку, господарських будівель і споруд **(доручення заступника міського голови – секретаря Київської міської ради від 19.04.2018 №08/231-1330/ПР)**
19.	К-33396 **ПР-16090**	Громадянин Богданов Дмитро Вячеславович вул. Лазурна, 74 у власність площа 0,10 га для будівництва і обслуговування жилого будинку, господарських будівель і споруд **(доручення заступника міського голови – секретаря Київської міської ради від 19.04.2018 №08/231-1328/ПР)**
20.	К-33285 **ПР-16085**	Громадянин Гвяздовський Ігор Леонідович вул. Бродівська у власність площа 0,10 га для будівництва і обслуговування жилого будинку, господарських будівель та споруд **(доручення заступника міського голови – секретаря Київської міської ради від 19.04.2018 №08/231-1329/ПР)**
21.	К-33375 **ПР-16093**	Громадянин Гвяздовський Олег Леонідович вул. Бродівська у власність площа 0,10 га для будівництва і обслуговування жилого будинку, господарських будівель і споруд **(доручення заступника міського голови – секретаря Київської міської ради від 19.04.2018 №08/231-1331/ПР)**
22.	К-33282 **ПР-16109**	Громадянин Кононенко Олександр Юрійович вул. Бродівська у власність площа 0,10 га для будівництва і обслуговування жилого будинку, господарських будівель і споруд **(доручення заступника міського голови – секретаря Київської міської ради від 19.04.2018 №08/231-1332/ПР)**
23.	К-33377 **ПР-16095**	Громадянин Завада Віталій Володимирович вул. Бродівська у власність площа 0,10 га для будівництва та обслуговування жилого будинку, господарських будівель і споруд

		(доручення заступника міського голови – секретаря Київської міської ради від 19.04.2018 №08/231-1334/ПР)
24.	К-33086 **ПР-16068**	Громадянин Данішевський Микола Миколайович вул. Жулянська, 5 у власність площ 0,10 га для будівництва і обслуговування жилого будинку, господарських будівель і споруд **(доручення заступника міського голови – секретаря Київської міської ради від 17.04.2018 №08/231-1277/ПР)**
25.	К-33242 **ПР-16019**	Громадянин Дем'яненко Андрій Дмитрович вул. Лазурна у власність площа 0,10 га для будівництва і обслуговування жилого будинку, господарських будівель і споруд **(доручення заступника міського голови – секретаря Київської міської ради від 16.04.2018 №08/231-1249/ПР)**
26.	К-32889 **ПР-15897**	Громадянин Донецький Андрій Ігорович вул. Бродівська, 123 у власність площа 0,10 га для будівництва і обслуговування жилого будинку, господарських будівель і споруд **(доручення заступника міського голови – секретаря Київської міської ради від 06.04.2018 №08/231-1070/ПР)**
27.	К-33469 **ПР-15971**	Громадянин Лабун Олександр Сергійович вул. Свято-Георгіївська, 11 у власність площа 0,10 га для будівництва та обслуговування жилого будинку, господарських будівель і споруд **(доручення заступника міського голови – секретаря Київської міської ради від 06.04.2018 №08/231-1066/ПР)**
Дарницький район		
28.	К-30887 **ПР-14596 від 16.11.2017**	ТОВАРИСТВО З ОБМЕЖЕНОЮ ВІДПОВІДАЛЬНІСТЮ «СТАТУС БУД-ПЛЮС» вул. Центральна в оренду на 25 років площа 0,56 га для створення озелененої території загального користування (благоустрій/обслуговування прибудинкової території)

		(доручення заступника міського голови – секретаря Київської міської ради від 20.11.2017 №08/231-2780/ПР)
29.	К-33638 **ПР-16124**	Громадянин Зоря Віктор Дмитрович вул. Івана Франка у власність площа 0,10 га для будівництва і обслуговування жилого будинку, господарських будівель і споруд **(доручення заступника міського голови – секретаря Київської міської ради від 24.04.2018 №08/231-1389/ПР)**
30.	К-33632 **ПР-16127**	Громадянин Ігнатенко Віталій Андрійович вул. Івана Франка у власність площа 0,10 га для будівництва і обслуговування жилого будинку, господарських будівель і споруд **(доручення заступника міського голови – секретаря Київської міської ради від 24.04.2018 №08/231-1388/ПР)**
Дніпровський район		
31.	К-31282 **ПР-14650 від 22.11.2017**	ГРОМАДСЬКА ОРГАНІЗАЦІЯ «КИЇВСЬКИЙ МІСЬКИЙ ЦЕНТР ДОПОМОГИ УЧАСНИКАМ АНТИТЕРОРИСТИЧНОЇ ОПЕРАЦІЇ» о. Труханів в постійне користування площа 0,31 га для облаштування оздоровчо-спортивного центру відпочинку інвалідів війни, учасників бойових дій, учасників АТО та членів їх родин **(доручення заступника міського голови – секретаря Київської міської ради від 22.11.2017 №08/231-2823/ПР)**
Оболонський район		
32.	К-32291 **ПР-15047**	Громадянин Зябрев Євгеній Іванович в Оболонському районі у власність площа 2,00 га для ведення особистого селянського господарства **(доручення Київського міського голови від 09.01.2018 №08/231-10/ПР)**
33.	К-33205 **ПР-16071**	Громадянин Гриненко Ігор Олександрович хутір Микільський, 17 км у власність площа 0,10 га

		для будівництва і обслуговування жилого будинку, господарських будівель і споруд **(доручення заступника міського голови – секретаря Київської міської ради від 17.04.2018 №08/231-1273/ПР)**
34.	К-33207 **ПР-16070**	Громадянин Гриненко Ігор Олександрович хутір Микільський, 17 км у власність площа 0,10 га для будівництва і обслуговування жилого будинку, господарських будівель і споруд **(доручення заступника міського голови – секретаря Київської міської ради від 17.04.2018 №08/231-1276/ПР)**
35.	К-33208 **ПР-16069**	Громадянин Гриненко Ігор Олександрович хутір Микільський, 17 км у власність площа 0,10 га для будівництва і обслуговування жилого будинку, господарських будівель і споруд **(доручення заступника міського голови – секретаря Київської міської ради від 17.04.2018 №08/231-1276/ПР)**
Печерський район		
36.	К-31201 **ПР-14605 від 17.11.2017**	ПРИВАТНЕ АКЦІОНЕРНЕ ТОВАРИСТВО «УКРАЇНСЬКА АВТОМОБІЛЬНА КОРПОРАЦІЯ» вул. Перспективна, 4 в оренду до 10.04.2031 площа 0,82 га для будівництва і обслуговування багатоквартирного житлового будинку з об'єктами торгово-розважальної та ринкової інфраструктури **(доручення заступника міського голови – секретаря Київської міської ради від 20.11.2017 №08/231-2781/ПР)**
37.	К-30482 **ПР-14597 від 16.11.2017**	Громадянин Братасюк Віталій Іванович вул. Правобережна у власність площа 0,03 га для будівництва і обслуговування жилого будинку, господарських будівель і споруд **(доручення заступника міського голови – секретаря Київської міської ради від 21.11.2017 №08/231-2794/ПР)**
38.	К-32271 **ПР-14972**	Громадянин Зябрев Євгеній Іванович вул. Мічуріна у власність площа 0,10 га

		для індивідуального дачного будівництва **(доручення Київського міського голови від 11.01.2018 №08/231-66/ПР)**
39.	К-32283 **ПР-15327**	Громадянин Зябрев Євгеній Іванович пров. Панфіловців у власність площа 0,10 га для індивідуального дачного будівництва **(доручення заступника міського голови – секретаря Київської міської ради від 30.01.2018 №08/231-281/ПР)**
40.	К-32287 **ПР-15765**	Громадянин Зябрев Євгеній Іванович вул. Мічуріна у власність площа 0,12 га для ведення садівництва **(доручення заступника міського голови – секретаря Київської міської ради від 14.03.2018 №08/231-892/ПР)**
41.	К-32286 **ПР-15053**	Громадянин Зябрев Євгеній Іванович вул. Мічуріна у власність площа 0,10 га для індивідуального дачного будівництва **(доручення Київського міського голови від 09.01.2018 №08/231-6/ПР)**
Солом`янський район		
42.	К-33206 **ПР-16020**	Громадянин Суксов Борис Володимирович вул. Олександра Горовиця у власність площа 0,03 га для будівництва і обслуговування жилого будинку, господарських будівель і споруд **(доручення заступника міського голови – секретаря Київської міської ради від 12.04.2018 №08/231-1218/ПР)**
Святошинський район		
43.	К-31237 **ПР-14602 від 16.11.2017**	Громадянин Ковриженко Андрій Віталійович перетин вулиць Огарьова і вул. Миколи Краснова у власність площа 0,04 га для будівництва і обслуговування жилого будинку, господарських будівель і споруд **(доручення заступника міського голови – секретаря Київської міської ради від 20.11.2017 №08/231-2778/ПР)**

44.	К-32292 **ПР-15235**	Громадянин Зябрев Євгеній Іванович у Святошинському районі *(без зазначення адреси)* у власність площа 1,24 га для ведення особистого селянського господарства **(доручення заступника міського голови – секретаря Київської міської ради від 29.01.2018 №08/231-234/ПР)**
45.	К-32279 **ПР-15189**	Громадянин Зябрев Євгеній Іванович у Святошинському районі *(без зазначення адреси)* у власність площа 0,09 га для ведення садівництва **(доручення заступника міського голови – секретаря Київської міської ради від 05.02.2018 №08/231-349/ПР)**
46.	К-32277 **ПР-15144**	Громадянин Зябрев Євгеній Іванович у Святошинському районі *(без зазначення адреси)* у власність площа 0,10 га для ведення садівництва **(доручення заступника міського голови – секретаря Київської міської ради від 24.01.2018 №08/231-187/ПР)**
47.	К-32273 **ПР-15143**	Громадянин Зябрев Євгеній Іванович у Святошинському районі *(без зазначення адреси)* у власність площа 0,09 га для індивідуального дачного будівництва **(доручення заступника міського голови – секретаря Київської міської ради від 24.01.2018 №08/231-186/ПР)**
48.	К-32275 **ПР-15145**	Громадянин Зябрев Євгеній Іванович у Святошинському районі *(без зазначення адреси)* у власність площа 0,11 га для ведення садівництва **(доручення заступника міського голови – секретаря Київської міської ради від 24.01.2018 №08/231-185/ПР)**
49.	К-32281 **ПР-15119**	Громадянин Зябрев Євгеній Іванович у Святошинському районі *(без зазначення адреси)* у власність площа 0,09 га для ведення садівництва **(доручення заступника міського голови – секретаря Київської міської ради від 22.01.2018 №08/231-117/ПР)**

	Шевченківський район	
50.	К-29039 **ПР-14587** **15.11.2017**	Громадянка Бабій Олександра Дмитрівна вул. Котовського, біля будинків 23, 25, 27 та 29 у власність площа 0,01 га для будівництва індивідуального гаража **(доручення заступника міського голови – секретаря Київської міської ради від 16.11.2017 №08/231-2737/ПР)**
51.	К-27924 **ПР-14585 від 15.11.2017**	Громадянин Білоус Олесь Петрович вул. Отто Шмідта, біля буд. № 12-б у власність площа 0,07 га для індивідуального дачного будівництва **(доручення заступника міського голови – секретаря Київської міської ради від 16.11.2017 №08/231-2736/ПР)**

Голова комісії **О. Міщенко**

Секретар комісії **І. Картавий**

П.23.1

ДЕПУТАТ
КИЇВСЬКОЇ МІСЬКОЇ РАДИ VIII СКЛИКАННЯ

(1)

«14» травня 2018 року №08/279/08/169-1059

Київська міська рада
14.05.2018 № **08/8536**

Голові постійної комісії Київської міської ради з питань містобудування, архітектури та землекористування
Міщенку О.Г.
адреса: 01004, м. Київ,
вул. Хрещатик, 36

ДЕПУТАТСЬКЕ ЗВЕРНЕННЯ

Шановний Олександре Григоровичу!

До мене, як до депутата Київської міської ради (далі - Київрада), звернулись мешканці будинку №14 по вул. Привокзальна Дарницького району м. Києва про заплановане відкриття хостелу в підвалі вказаного вище житлового будинку.

За словами мешканців дане будівництво включає в себе перепланування та монтаж додаткових конструкцій, що повністю обмежує доступ до будинкових комунікацій. Мешканці виступають проти облаштування хостелу, оскільки будинок зведено у 1962 році, комунікації старі та зношені. У підвальному приміщенні немає каналізації і опалення, а також відсутня можливість для їх проведення. На думку мешканців жителі хостелу будуть користуватись електричними приладами для обігріву та газовими балонами для приготування їжі, що створить підвищену пожежну та вибухову небезпеку. Також мешканці занепокоєнні погіршенням санітарно-гігієнічного стану через відкриття хостелу як всередині будівлі, так і на прибудинковій території.

Відповідно до частини 5 статті 319 Цивільного кодексу України (далі ЦК України) власник не може ви користовувати право власності на шкоду правам, свободам та гідності громадян, інтересам суспільства, погіршувати екологічну ситуацію та природні якості землі.

Відповідно допункту 2.5 ДБН В.2.2-15-2005 «Житлові будинки. Основні положення» розміщення житлових приміщень у цокольних, підвальних і підземних поверхах житлових будинків не допускається.

Про конфлікт між мешканцями та особами, які облаштовують хостел повідомлялось на телебаченні (телеканал ICTV, програма “Надзвичайні новини») та в газеті «Дарницькі вісті».

Враховуючи громадський резонанс даного питання, прошу Вас, шановний Олександре Григоровичу, внести на найближче засідання комісії 15 травня 2018 року це важливе питання як невідкладне, запросити всі сторони конфлікту та створити робочу групу зі складу депутатів, які входять до складу Постійної комісії.

Додаток на «3» арк.

З повагою,
депутат Київради,
член депутатської фракції
«Об'єднання «Самопоміч»
у Київській міській раді Г. Сандалова

Вик.: Лоюк Є.І.
Тел.: 337--10-14

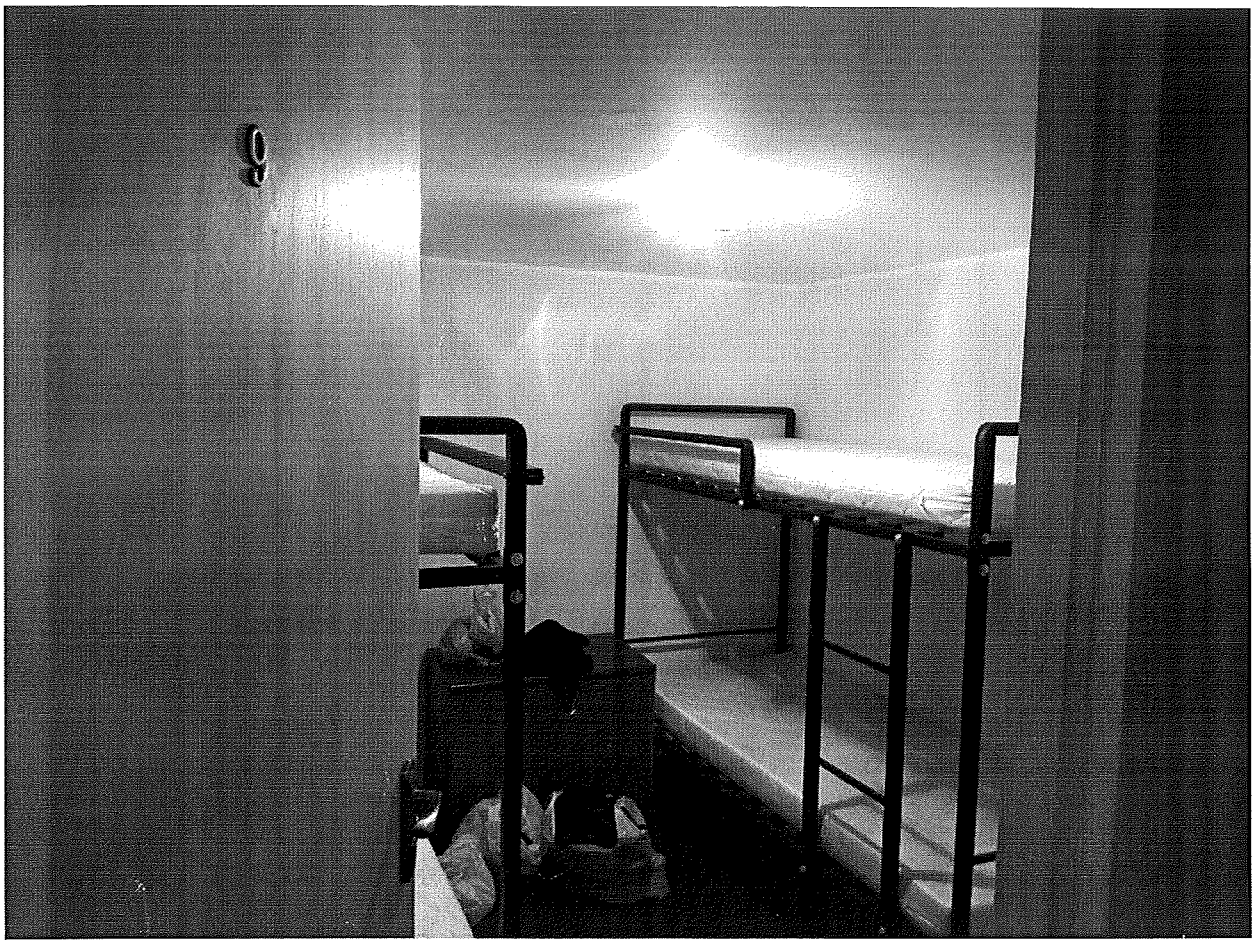

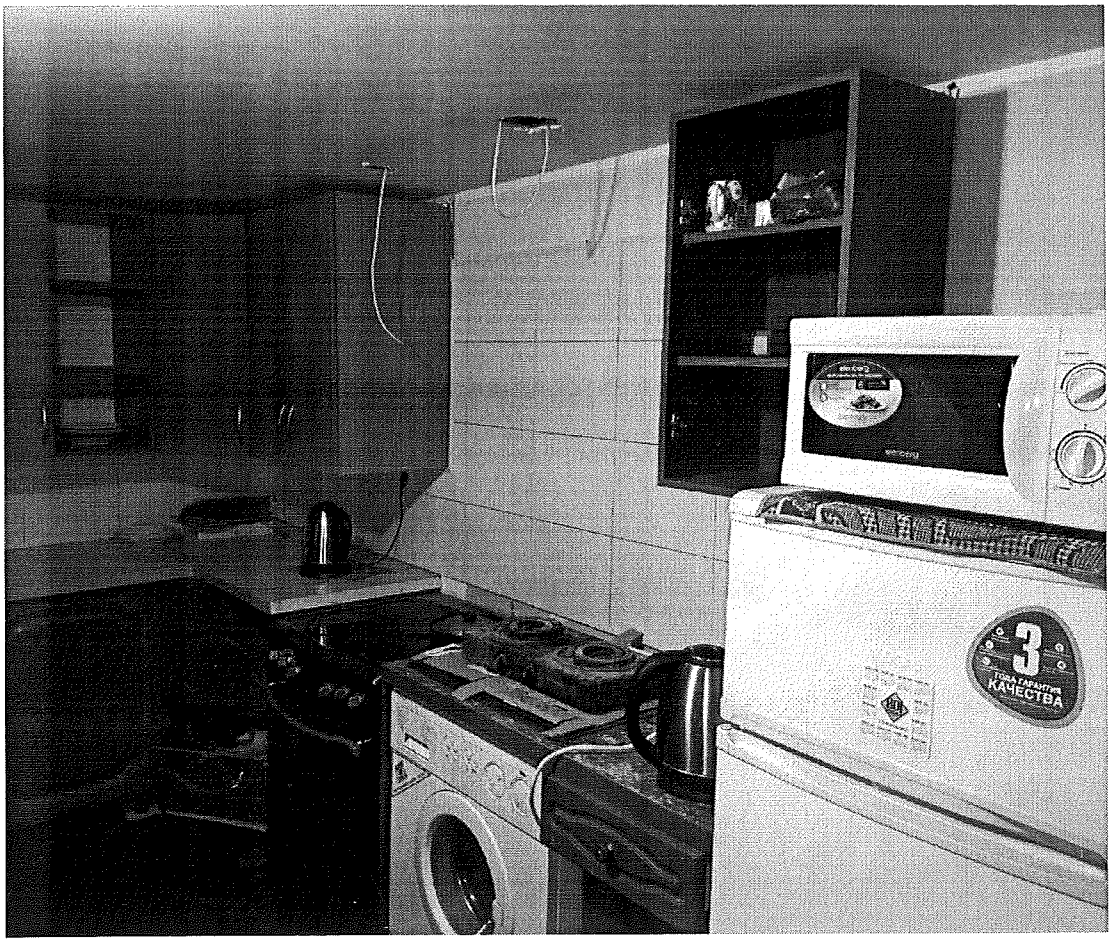
3
КАЧЕСТВА

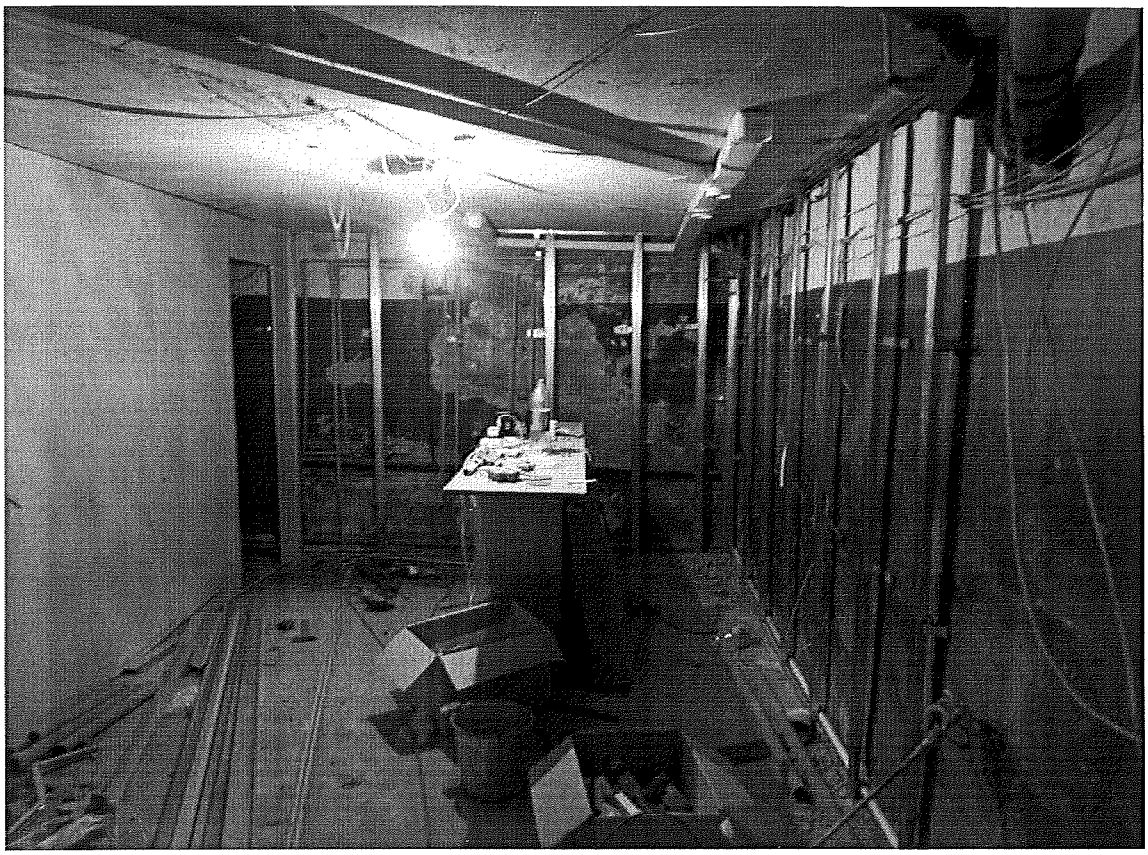

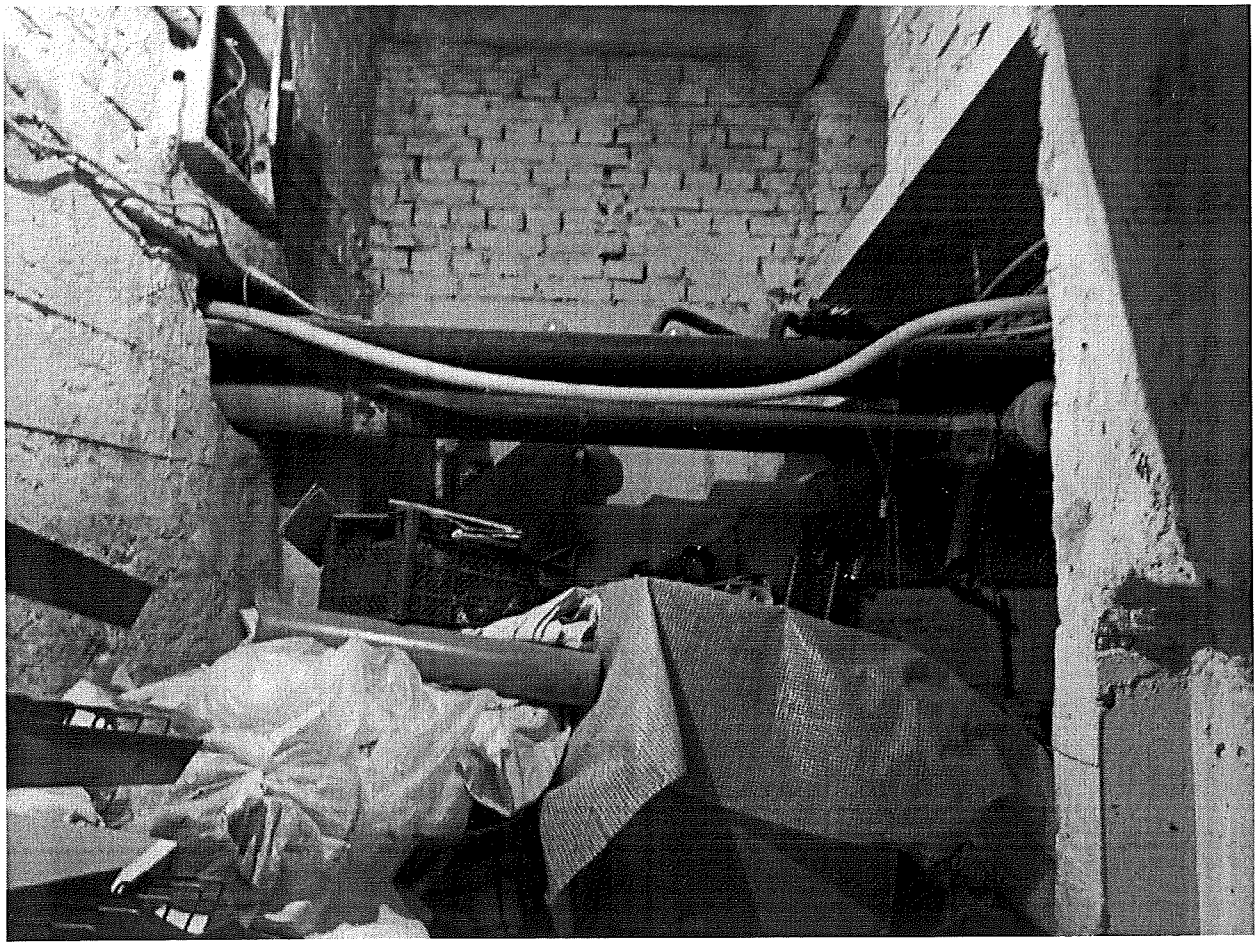

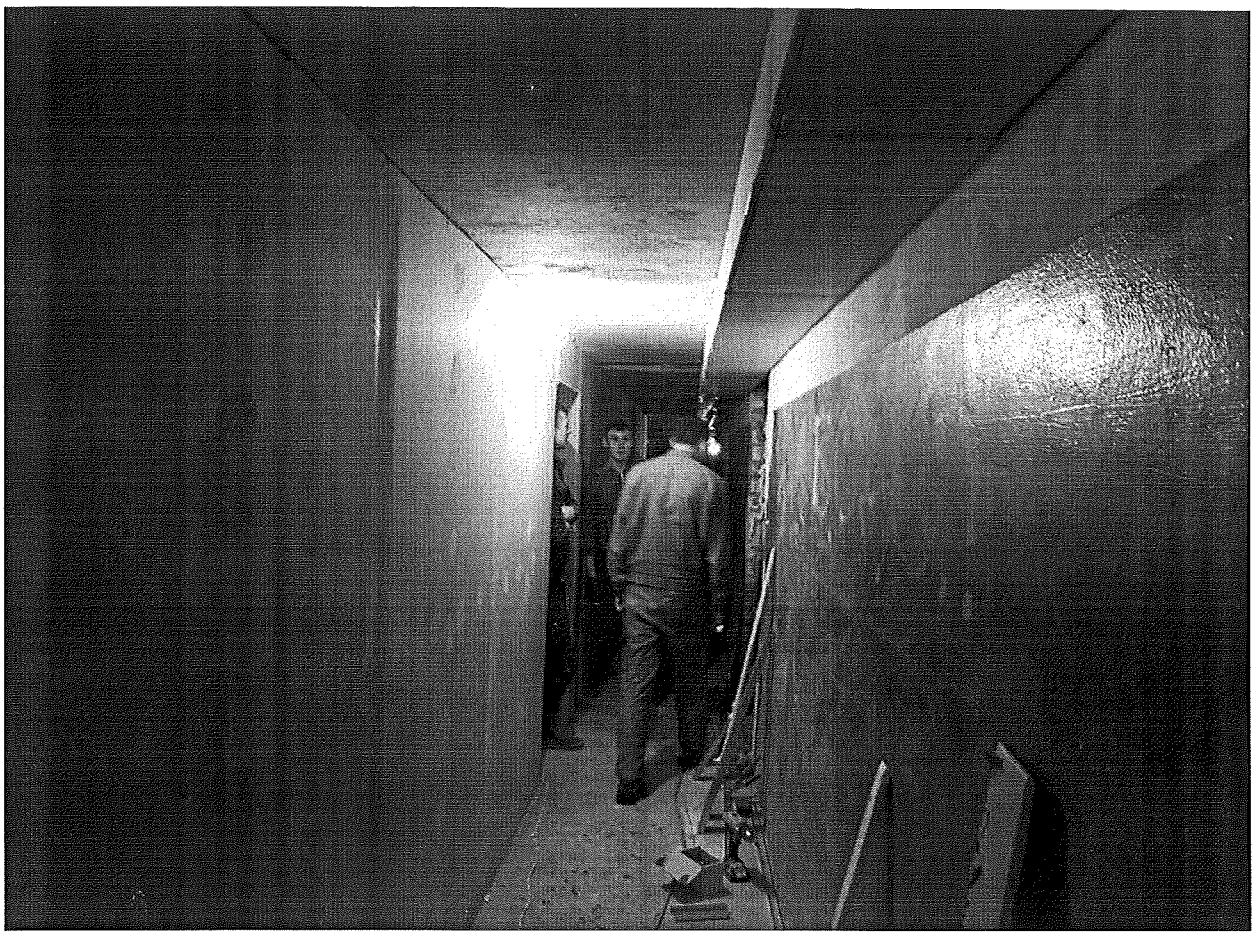

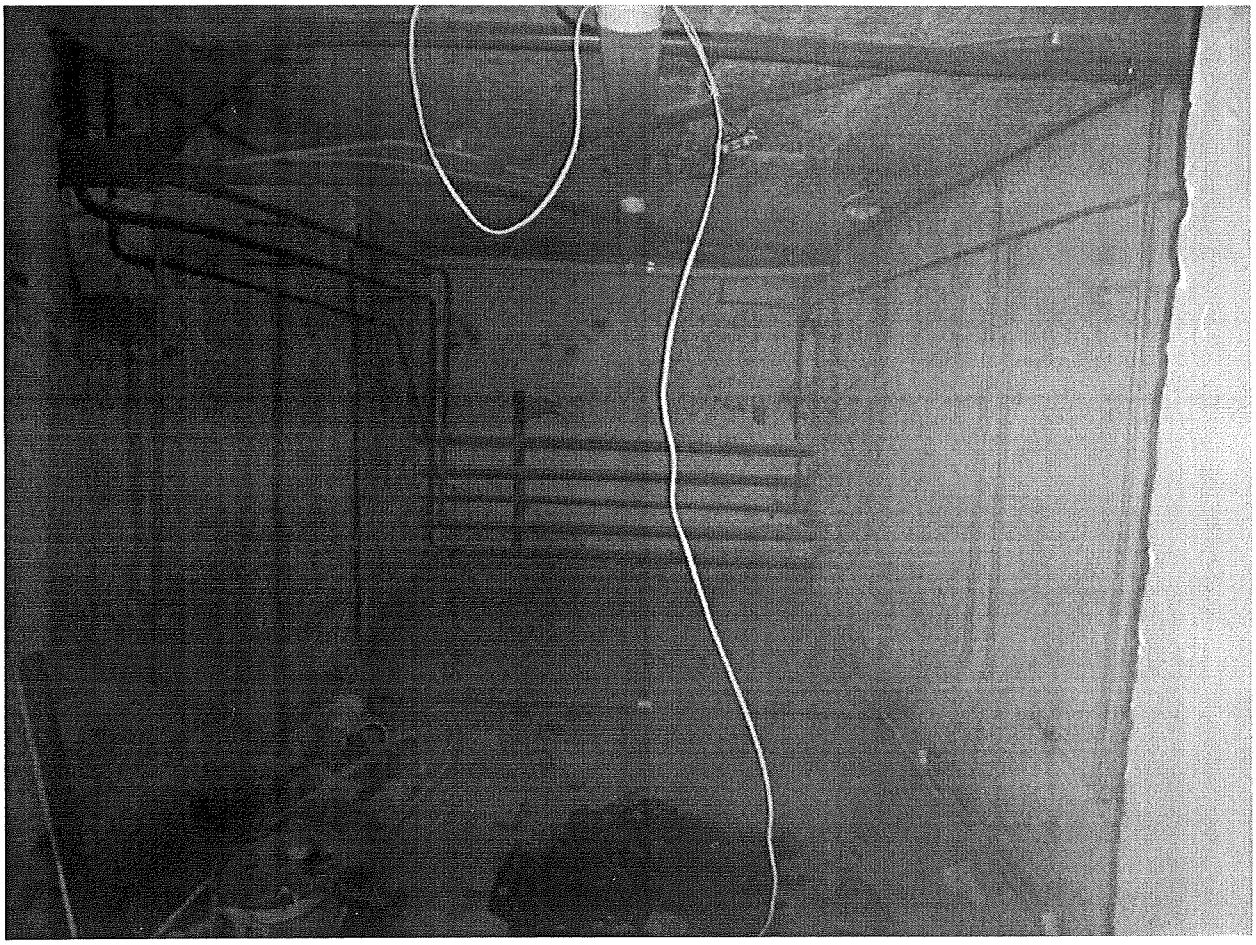

П.23.2

ДЕПУТАТ

КИЇВСЬКОЇ МІСЬКОЇ РАДИ VIII СКЛИКАННЯ

(2)

«24» квітня 2018 р. № 08/279/02/1/6 – 1280

Київська міська рада
25.04.2018 № 08/7425

Голові постійної комісії Київської міської ради з питань містобудування, архітектури та землекористування
Міщенку О. Г.
01044, м. Київ, вул. Хрещатик, 36, кімн. 1009

ДЕПУТАТСЬКЕ ЗВЕРНЕННЯ

щодо незаконного будівництва

Шановний Олександре Григоровичу!

Дозвольте засвідчити Вам свою повагу та проінформувати Вас про наступне.

До мене як до депутата Київської міської ради постійно звертаються мешканці Деснянського району міста Києва з вимогою зупинити, на їхню думку, незаконне будівництво за адресою: м. Київ, вул. Милославська, 20 (кадастрові номери 8000000000:62:146:0114, 8000000000:62:146:0116, 8000000000:62:146:0118, 8000000000:62:146:0119, 8000000000:62:146:0120), яке відбувається з численними порушеннями чинного законодавства України.

За наявною інформацією на вказаних земельних ділянках, що призначені для індивідуального житлового, гаражного і дачного будівництва, нахабним чином проводиться будівництво дванадцятиповерхового багатоквартирного житлового будинку. Більш того, будівництво проводиться без містобудівних умов та обмежень та без документів, що дають право на виконання підготовчих та будівельних робіт. В зв'язку з чим, мною було ініційовано перевірки будівництва ГУ Національної поліції у м. Києві та Прокуратурою міста Києва.

Враховуючи вищевикладене та керуючись ст. 13 Закону України «Про статус депутатів місцевих рад», на виконання моїх повноважень як депутата Київської міської ради, –

ПРОШУ:

1. Включити в порядок денний найближчого засідання постійної комісії Київської міської ради з питань архітектури, містобудування та землекористування питання щодо забудови земельної ділянки за адресою: м. Київ, вул. Милославська, 20 (кадастрові номери 8000000000:62:146:0114, 8000000000:62:146:0116, 8000000000:62:146:0118, 8000000000:62:146:0119, 8000000000:62:146:0120) та створити робочу групу з метою детального розгляду і вирішення питання.
2. Проінформувати мене про розгляд даного звернення у встановлений законодавством України десятиденний строк за адресою: 01044, м. Київ, вул. Хрещатик, 36, каб. 419.

З повагою
Депутат Київської міської ради **Володимир Назаренко**

П.23.3

ДЕПУТАТ

КИЇВСЬКОЇ МІСЬКОЇ РАДИ VIII СКЛИКАННЯ

(3)

"24" квітня 2018 р. № 08/279/081/166 – 1279

Київська міська рада
25.04.2018 № **08/7426**

Голові постійної комісії Київської міської ради з питань містобудування, архітектури та землекористування
Міщенку О. Г.
01044, м. Київ, вул. Хрещатик, 36, кімн. 1009

ДЕПУТАТСЬКЕ ЗВЕРНЕННЯ

щодо незаконного будівництва

Шановний Олександре Григоровичу!

Дозвольте засвідчити Вам свою повагу та проінформувати Вас про наступне.

До мене як до депутата Київської міської ради постійно звертаються мешканці Деснянського району міста Києва з вимогою зупинити, на їхню думку, незаконне будівництво за адресою: м. Київ, пров. Горького, 23-А (кадастровий номер 8000000000:62:142:0127), яке відбувається з численними порушеннями чинного законодавства України.

За наявною інформацією на вказаній земельній ділянці, яка призначена для індивідуального житлового, гаражного і дачного будівництва, нахабним чином проводиться будівництво восьмиповерхового багатоквартирного житлового будинку. Більш того, будівництво проводиться без містобудівних умов та обмежень. У зв'язку з чим, мною було ініційовано перевірки будівництва ГУ Національної поліції у м. Києві та Прокуратурою міста Києва.

Враховуючи вищевикладене та керуючись ст. 13 Закону України «Про статус депутатів місцевих рад», на виконання моїх повноважень як депутата Київської міської ради, –

ПРОШУ:

1. Включити в порядок денний найближчого засідання постійної комісії Київської міської ради з питань архітектури, містобудування та землекористування питання щодо забудови земельної ділянки за адресою: м. Київ, пров. Горького, 23-А (кадастровий номер 8000000000:62:142:0127) та створити робочу групу з метою детального розгляду і вирішення питання.
2. Проінформувати мене про розгляд даного звернення у встановлений законодавством України десятиденний строк за адресою: 01044, м. Київ, вул. Хрещатик, 36, каб. 419.

З повагою
Депутат Київської міської ради **Володимир Назаренко**

П. 23.4

Голові Постійної комісії
Київської міської ради з питань
містобудування,архітектури та
землекористуванню

Міщенко Олександру
Григоровичу

від громадянина Панасюка
Ігоря Федоровича

тел.

Шановний Олександре Григоровичу

Я, Панасюк Ігор Федорович, інвалід 2-ї групи, проживаю у будинку № 17 на вулиці Корчуватській Голосіївського району міста Києва.

Власники домоволодінь №№ 12, 15, 19 по зазначеній вулиці незаконно самовільно спорудили господарські будівлі, паркани, та інші тимчасові споруди, що призвело до звуження вулиці Корчуватській в районі будинків №№ 12, 15, 19 від 1,5 м. до 2 м. і перекриття проїзду в середній частині вулиці Корчуватської.

Межі домоволодінь №№ 12, 15, 19 на вул. Корчуватській Голосіївського району порушують ширину вулиці в червоних лініях, яка, згідно ВАТ «Київпроект» від 04.10.95р. №06-1496/КГП повинна бути не менше 10,0 метрів, проїзної частини не менше 6,0(шести) метрів.

Вулиця занадто вузька для проїзду як аварійного так і звичайного транспорту - ширина вулиці коливається в межах 1,5 м - 2,5 м., що порушує всі існуючі нормативи як пожежної безпеки, так і нормативи з експлуатації існуючих і перспективних мереж інженерного обладнання.

Для організації проїзду до житлових будинків №№ 15, 17, 19 по вул. Корчуватській, а також забезпечення протипожежних заходів відповідно до діючих нормативів та експлуатації існуючих і перспективних мереж інженерного обладнання, ширина вулиці Корчуватської в червоних лініях була визначена не менше 10 м., проїжджої частини - не менше 6 м. (лист в.о. начальника управління «Київгенплан» Є.Лішанського завідуючому відділом капітального будівництва, архітектури та землеустрою районної Ради Московського району Новіку Ю. №06-1496/КГП від 04.10.1995 р.)

8 липня 1997 року постійною комісією Київради з питань розвитку міста було доручено КМДА визначити червоні лінії по вул. Корчуват[illegible] ні в межах садиб №№ 15. 17. 19. 12 та винести їх в натуру [illegible] ня постійної комісії Київради з питань розвитку міста № 81 ві[illegible]

На виконання цього доручення згідно замовлення Московської районної державної адміністрації м. Києва АТ «Київпроект» у 1998 році розробило проект розширення вулиці Корчуватської в районі будинків №№ 15. 17, 19 та належним чином погодило його згідно законодавства.

27 жовтня 1998 року Московською райдержадміністрацією в м. Києві погоджено проект АТ «Київпроект» - червоні лінії вул. Корчуватської були визначені.

Згідно договору підряду №1 від 20 червня 2003 року Топографо-геодезичним департаментом КО «Центр містобудування та архітектури» здійснено розмітки розширення дороги вул. Корчуватської в натурі з документальним оформленням червоних ліній.

Тобто, червоні лінії проїжджої частини вул. Корчуватської належним чином, відповідно до вимог законодавства та технічної документації, документально оформлені та винесені в натуру.

Частинами 1,2,4 статті 376 Цивільного кодексу України передбачено, що житловий будинок, будівля, споруда інше нерухоме майно вважаються самочинним будівництвом, якщо вони збудовані або будуються на земельній ділянці, що не була відведена для цієї мети, з або без належного дозволу чи належно затвердженого проекту, або з істотними порушеннями будівельних норм і правил.

Особа, яка здійснила або здійснює самочинне будівництво нерухомого майна, не набуває права власності на нього.

Якщо власник (користувач) земельної ділянки заперечує проти визнання права власності на нерухоме майно за особою, яка здійснила (здійснює) самочинне будівництво на його земельній ділянці, або якщо це порушує права інших осіб, майно підлягає знесенню особою, яка здійснила (здійснює) самочинне будівництво, або за її рахунок.

Відповідно до зазначеної статі 212 Земельного кодексу України, п. 2 рішення Київської міської ради від 08.06.2000 р. №164/885 «Про передачу окремих повноважень районним в м. Києві радам з питань регулювання земельних відносин» 25 листопада 2004 року Голосіївська районна в м. Києві рада прийняла рішення №30/28 «Про звільнення самовільно зайнятих земельних ділянок та знесення об'єктів самочинного будівництва», яким зобов'язала власників будинків №12, №17, №15, №19 по вул. Корчуватській в м. Києві, знести об'єкти самочинного будівництва, звільнити самовільно зайняті земельні ділянки та привести їх у попередній стан у місячний строк в добровільному порядку за рахунок відповідно власників цих будинків без відшкодування затрат, понесених за час незаконного користування, оскільки об'єкти самочинного будівництва виходять за межі червоної лінії затвердженого Генерального плану забудови мікрорайону.

Вказаним рішенням доручено виконавчому органу Голосіївської районної в м. Києві ради (Голосіївській районній в м. Києві державній адміністрації) знести у

встановленому порядку об'єкти самочинного будівництва та звільнити самовільно зайняті земельні ділянки.

Контроль за виконання цього рішення покладено на постійну комісію з питань житла, комунального господарства, благоустрою району, надзвичайних ситуацій та землекористування.

На сьогоднішній день зазначене рішення не скасоване, не визнано недійсним в судовому порядку, є чинним.

Рішення Голосіївської районної в м. Києві ради №30/28 від 25.11.2004 року виконано лише власником будинку №17 по вул. Корчуватській, тобто Панасюком І.Ф.

Заступником голови Голосіївської районної у м. Києві державної адміністрації Шарко І.М. В червні 2005 року власникам будинків були направлені приписи-попередження: № 085/916, № 085/918, № 085/919, № 085/920 про примусове виконання зазначеного вище рішення.

Листом від 20 березня 2007 р. №805 заступнику начальника Головного управління містобудування, архітектури та дизайну міського середовища Ярославцеву О.С. директор ДП «Інститут Київгенплан» - головний архітектор АТ «Київпроект» підтверджує, що ДП «Інститут Київгенплан» погодив план червоних ліній вул. Корчуватської згідно проекту АТ «Київпроект».

В травні 2007 року Голосіївською районною в м. Києві державною адміністрацією на адресу власників будинків №№ 12. 15. 19 по вул. Корчуватській були ще раз направлені приписи-попередження щодо негайного знесення паркану та приведення земельних ділянок у відповідний стан.

Земельні ділянки за цими адресами безпідставно і самочинно розширені за рахунок комунальної власності, якою є проїжджа частина вулиці Корчуватської.

Самочинне зведення власниками цих ділянок об'єктів будівництва на дорозі загального користування суперечить суспільним інтересам та порушує права інших осіб.

Відповідно до вимог частини 2 статті 83 Земельного кодексу України у комунальній власності перебувають усі землі в межах населених пунктів, крім земель приватної та державної власності.

Згідно п. *а* частини 3 статті 83 Земельного кодексу України вулиці, проїзди, шляхи належать до земель загального користування комунальної власності, які не можуть передаватись у приватну власність.

У частині 3 статті 136 Господарського кодексу України зазначено, що щодо захисту права господарського відання застосовуються положення закону, встановлені для захисту права власності.

Відповідно до вимог статті 391 Цивільного кодексу України власник майна має право вимагати усунення перешкод у здійсненні ним права користування та розпорядження своїм майном.

Частиною 1 статті 212 Земельного кодексу України встановлено, що самовільно зайняті земельні ділянки підлягають поверненню власникам землі або землекористувачам без відшкодування затрат, понесених за час незаконного користування ними.

За інформацією Департаменту земельних ресурсів, згідно з даними міського земельного кадастру земельні ділянки площами 0,0891 га та 0,0061 га (коди 79:445:0044, 79:094:0033) на вул. Корчуватській, 19 та вул. Корчуватській, 12 у Голосіївському районі м. Києва обліковується за гр. Секрет О.В. та гр. Морозовим Ю.О. на підставі технічного звіту по встановленню зовнішніх меж землекористування.

За поданням Департаменту земельних ресурсів рішення Київська міська рада стосовно відведення зазначених земельних ділянок не приймала.

Рішенням Київської міської ради від 26.02.2010 № 399/3837 земельну ділянку площею 0,0780 га (кадастровий номер 8000000000:79:094:0035) на вул. Корчуватській, 15 у Голосіївському районі м. Києва передано гр. Морозовій М.В. у приватну власність для будівництва та обслуговування житлового будинку, господарських будівель і споруд.

Інформація щодо державної реєстрації вказаної земельної ділянки у Державному земельному кадастрі та державної реєстрації речових прав на них у міському земельному кадастрі відсутня.

Приведення вул. Корчуватської в придатний для користування належний технічний стан з урахуванням червоних ліній відповідно до чинних нормативів можливе лише після звільнення незаконно зайнятих земельних ділянок – знесення об'єктів самочинного будівництва в примусовому порядку.

Також необхідно прийняти до уваги що 09.08.1997 року було рішення комісії Київради, а 25.11.2004 рішення Голосіївської районної ради Києва «про звільнення проїжджої частини і впорядкуванні вулиці Корчуватської»,

Враховуючи вищевикладене та спираючись на пункт 12 статті 22 Закону України «Про столицю України - місто-герой Київ», а саме: «Стаття 22. Додаткові права Київської міської ради, пов'язані зі здійсненням містом Києвом столичних функцій.

У зв'язку зі здійсненням містом Києвом функцій столиці України Київська міська рада та Київська міська державна адміністрація, кожна в межах своєї компетенції, встановленої законами України, мають право:

....приймати рішення про звільнення самовільно зайнятих земельних ділянок та знесення самовільно збудованих будівель та споруд без відшкодування витрат, здійснених за час незаконного користування».

Таким чином до права Київської міської ради належить прийняття рішення про звільнення самовільно зайнятих земельних ділянок та знесення самовільно збудованих будівель та споруд в примусовому порядку, звільнення проїзної частини в межах червоних ліній без відшкодування витрат.

Спираючись на вище викладене прошу Постійну комісію Київської міської ради з питань містобудування, архітектури та землекористування розглянути моє звернення та прийняти Рішення про звільнення у примусовому порядку самовільно зайнятої ділянки проїзної частини вул. Корчуватської в районі будинків №12, 15, 19 в межах червоних ліній.

Також прошу надати мені можливість бути присутнім на засіданні Постійної комісії Київської міської ради з питань містобудування,архітектури та землекористуванню при розгляді цього питання щоб я зміг надати копії документів та необхідні пояснення.

«10» квітня 2018р. _____/І.Ф. Панасюк

Київська міська рада
02.05.2018 № **08/7879**

Київська міська рада
ОТРИМАНО
02 TPA 2018
Вх.

УКРАЇНА
ГОЛОСІЇВСЬКА РАЙОННА В МІСТІ КИЄВІ
ДЕРЖАВНА АДМІНІСТРАЦІЯ

просп. Голосіївський, 42, м. Київ, 03039, тел. (044) 281-66-62, факс 281-66-61,
E-mail: rda@golosiiv.gov.ua Код ЄДРПОУ 37308812

17.04.2018 *№ 100-100/ол/п-*
на № *від 282-1297*

Голові Постійної комісії Київської
міської ради з питань
містобудування,
архітектури та землекористування
Міщенку Олександру Григоровичу

Про звільнення самовільно зайнятої
проїзної частини вул. Корчуватської

Шановний Олександре Григоровичу!

На виконання доручення Київського міського голови В.В. Кличка від 08.02.2018р. №001-П-3198, Голосіївська районна в м. Києві державна адміністрація звертається до Постійної комісії Київської міської ради з питань містобудування, архітектури та землекористування щодо питання звільнення самовільно зайнятої ділянки проїзної частини вул. Корчуватської в районі будинків №12, 15, 19.

На особистому прийомі у голови Голосіївської районної в м. Києві державної адміністрації з гр. Панасюком І.Ф. було опрацьовано питання звільнення самовільно зайнятої ділянки проїзної частини вул. Корчуватської в районі будинків № 12, 15, 19.

За результатами зустрічі по суті порушених питань, було встановлено, що межі домоволодінь №№ 12, 15, 19 на вул. Корчуватській Голосіївського району порушують ширину вулиці в червоних лініях, яка, згідно ВАТ «Київпроект» від 04.10.95р. №06-1496/КГП повинна бути не менше 10,0 метрів, проїзної частини не менше 6,0(шести) метрів.

Вулиця занадто вузька для проїзду як аварійного так і звичайного транспорту - ширина вулиці коливається в межах 1,5 м - 2,5 м., що порушує всі існуючі нормативи як пожежної безпеки, так і нормативи з експлуатації існуючих і перспективних мереж інженерного обладнання.

Для організації проїзду до житлових будинків №№ 15, 17, 19 по вул. Корчуватській, а також забезпечення протипожежних заходів відповідно до діючих нормативів та експлуатації існуючих і перспективних мереж інженерного обладнання, ширина вулиці Корчуватської в червоних лініях була визначена не менше 10 м., проїжджої частини - не менше 6 м. (лист в.о. начальника управління «Київгенплан» Є.Лішанського завідуючому відділом капітального будівництва, архітектури та землеустрою районної Ради Московського району Новіку Ю. №06-1496/КГП від 04.10.1995 р.)

8 липня 1997 року постійною комісією Київради з питань розвитку міста було доручено КМДА визначити червоні лінії по вул. Корчуватській в Московському районі в межах садиб №№ 15. 17. 19. 12 та винести їх в натуру (Витяг з протоколу засідання постійної комісії Київради з питань розвитку міста № 81 від 8 липня 1997 року).

На виконання цього доручення згідно замовлення Московської районної державної адміністрації м. Києва АТ «Київпроект» у 1998 році розробило проект розширення вулиці

Корчуватської в районі будинків №№ 15. 17, 19 та належним чином погодило його згідно законодавства.

27 жовтня 1998 року Московською райдержадміністрацією в м. Києві погоджено проект АТ «Київпроект» - червоні лінії вул. Корчуватської були визначені.

Згідно договору підряду №1 від 20 червня 2003 року Топографо-геодезичним департаментом КО «Центр містобудування та архітектури» здійснено розмітки розширення дороги вул. Корчуватської в натурі з документальним оформленням червоних ліній.

Тобто, червоні лінії проїжджої частини вул. Корчуватської належним чином, відповідно до вимог законодавства та технічної документації, документально оформлені та винесені в натуру.

Частинами 1,2,4 статті 376 Цивільного кодексу України передбачено, що житловий будинок, будівля, споруда інше нерухоме майно вважаються самочинним будівництвом, якщо вони збудовані або будуються на земельній ділянці, що не була відведена для цієї мети, з або без належного дозволу чи належно затвердженого проекту, або з істотними порушеннями будівельних норм і правил.

Особа, яка здійснила або здійснює самочинне будівництво нерухомого майна, не набуває права власності на нього.

Якщо власник (користувач) земельної ділянки заперечує проти визнання права власності на нерухоме майно за особою, яка здійснила (здійснює) самочинне будівництво на його земельній ділянці, або якщо це порушує права інших осіб, майно підлягає знесенню особою, яка здійснила (здійснює) самочинне будівництво, або за її рахунок.

Відповідно до зазначеної статі 212 Земельного кодексу України, п. 2 рішення Київської міської ради від 08.06.2000 р. №164/885 «Про передачу окремих повноважень районним в м. Києві радам з питань регулювання земельних відносин» 25 листопада 2004 року Голосіївська районна в м. Києві рада прийняла рішення №30/28 «Про звільнення самовільно зайнятих земельних ділянок та знесення об'єктів самочинного будівництва», яким зобов'язала власників будинків №12, №17, №15, №19 по вул. Корчуватській в м. Києві, знести об'єкти самочинного будівництва, звільнити самовільно зайняті земельні ділянки та привести їх у попередній стан у місячний строк в добровільному порядку за рахунок відповідно власників цих будинків без відшкодування затрат, понесених за час незаконного користування, оскільки об'єкти самочинного будівництва виходять за межі червоної лінії затвердженого Генерального плану забудови мікрорайону.

Вказаним рішенням доручено виконавчому органу Голосіївської районної в м. Києві ради (Голосіївській районній в м. Києві державній адміністрації) знести у встановленому порядку об'єкти самочинного будівництва та звільнити самовільно зайняті земельні ділянки.

Контроль за виконання цього рішення покладено на постійну комісію з питань житла, комунального господарства, благоустрою району, надзвичайних ситуацій та землекористування.

На сьогоднішній день зазначене рішення не скасоване, не визнано недійсним в судовому порядку, є чинним.

Рішення Голосіївської районної в м. Києві ради №30/28 від 25.11.2004 року виконано лише власником будинку №17 по вул. Корчуватській, тобто Панасюком І.Ф.

Заступником голови Голосіївської районної у м. Києві державної адміністрації Шарко І.М. В червні 2005 року власникам будинків були направлені приписи-попередження: № 085/916, № 085/918, № 085/919, № 085/920 про примусове виконання зазначеного вище рішення.

Листом від 20 березня 2007 р. №805 заступнику начальника Головного управління містобудування, архітектури та дизайну міського середовища Ярославцеву О.С. директор ДП «Інститут Київгенплан» - головний архітектор АТ «Київпроект» підтверджує, що ДП «Інститут Київгенплан» погодив план червоних ліній вул. Корчуватської згідно проекту АТ «Київпроект».

В травні 2007 року Голосіївською районною в м. Києві державною адміністрацією на адресу власників будинків №№ 12. 15. 17, 19 по вул. Корчуватській були ще раз направлені

приписи-попередження щодо негайного знесення паркану та приведення земельних ділянок у відповідний стан.

Земельні ділянки за цими адресами безпідставно і самочинно розширені за рахунок комунальної власності, якою є проїжджа частина вулиці Корчуватської.

Самочинне зведення власниками цих ділянок об'єктів будівництва на дорозі загального користування суперечить суспільним інтересам та порушує права інших осіб.

Відповідно до вимог частини 2 статті 83 Земельного кодексу України у комунальній власності перебувають усі землі в межах населених пунктів, крім земель приватної та державної власності.

Згідно п. *а* частини 3 статті 83 Земельного кодексу України вулиці, проїзди, шляхи належать до земель загального користування комунальної власності, які не можуть передаватись у приватну власність.

У частині 3 статті 136 Господарського кодексу України зазначено, що щодо захисту права господарського відання застосовуються положення закону, встановлені для захисту права власності.

Відповідно до вимог статті 391 Цивільного кодексу України власник майна має право вимагати усунення перешкод у здійсненні ним права користування та розпорядження своїм майном.

Частиною 1 статті 212 Земельного кодексу України встановлено, що самовільно зайняті земельні ділянки підлягають поверненню власникам землі або землекористувачам без відшкодування затрат, понесених за час незаконного користування ними.

За інформацією Департаменту земельних ресурсів, згідно з даними міського земельного кадастру земельні ділянки площами 0,0891 га та 0,0061 га (коди 79:445:0044, 79:094:0033) на вул. Корчуватській, 19 та вул. Корчуватській, 12 у Голосіївському районі м. Києва обліковується за гр. Секрет О.В. та гр. Морозовим Ю.О. на підставі технічного звіту по встановленню зовнішніх меж землекористування.

За поданням Департаменту земельних ресурсів рішення Київська міська рада стосовно відведення зазначених земельних ділянок не приймала.

Земельна ділянка площею 0,08 га (кадастровий номер 8000000000:79:445:0032) на вул. Корчуватській, 12 у Голосіївському районі м. Києва на підставі договору купівлі-продажу земельної ділянки від 14.08.2008 № 3658 належить гр. Казакевичу С.В.

Рішенням Київської міської ради від 26.02.2010 № 399/3837 земельну ділянку площею 0,0780 га (кадастровий номер 8000000000:79:094:0035) на вул. Корчуватській, 15 у Голосіївському районі м. Києва передано гр. Морозовій М.В. у приватну власність для будівництва та обслуговування житлового будинку, господарських будівель і споруд.

Інформація щодо державної реєстрації вказаної земельної ділянки у Державному земельному кадастрі та державної реєстрації речових прав на них у міському земельному кадастрі відсутня.

Згідно з рішенням Київської міської ради від 24.12.2009 № 933/3002 «Про внесення змін та доповнень до рішення Київської міської ради від 25.09.2003 № 16/890 «Про порядок здійснення самоврядного контролю за використанням і охороною земель у м. Києві» питання здійснення самоврядного контролю за використанням і охороною земель у м. Києві відноситься до Департаменту земельних ресурсів Київської міської державної адміністрації та Департаменту міського благоустрою Київської міської державної адміністрації.

Відповідно Правил благоустрою міста Києва, затверджених рішенням Київської міської ради від 25.12.2008 № 1051/1051 (зі змінами) та розпорядження виконавчого органу Київської міської ради (Київської міської державної адміністрації) від 31.01.2011 № 121 (зі змінами) питання перевірки встановлення тимчасових споруд, парканів, а також вжиття заходів щодо їх демонтажу належить до повноважень Департаменту міського благоустрою виконавчого органу Київської міської ради (Київської міської державної адміністрації).

Приведення вул. Корчуватської в придатний для користування належний технічний стан з урахуванням червоних ліній відповідно до чинних нормативів можливе лише після звільнення незаконно зайнятих земельних ділянок – знесення об'єктів самочинного будівництва в примусовому порядку.

Також необхідно прийняти до уваги що 09.08.1997 року було рішення комісії Київради, а 25.11.2004 рішення Голосіївської районної ради Києва «про звільнення проїжджої частини і впорядкуванні вулиці Корчуватської»,

Враховуючи вищевикладене та спираючись на пункт 12 статті 22 Закону України «Про столицю України - місто-герой Київ», а саме: «Стаття 22. Додаткові права Київської міської ради, пов'язані зі здійсненням містом Києвом столичних функцій.

У зв'язку зі здійсненням містом Києвом функцій столиці України Київська міська рада та Київська міська державна адміністрація, кожна в межах своєї компетенції, встановленої законами України, мають право:

….приймати рішення про звільнення самовільно зайнятих земельних ділянок та знесення самовільно збудованих будівель та споруд без відшкодування витрат, здійснених за час незаконного користування».

Таким чином до права Київської міської ради належить прийняття рішення про звільнення самовільно зайнятих земельних ділянок та знесення самовільно збудованих будівель та споруд в примусовому порядку, звільнення проїзної частини в межах червоних ліній без відшкодування витрат.

Спираючись на вище викладене прошу Постійну комісію Київської міської ради з питань містобудування, архітектури та землекористування розглянути наше звернення та прийняти Рішення про звільнення у примусовому порядку самовільно зайнятої ділянки проїзної частини вул. Корчуватської в районі будинків №12, 15, 19.

Додатки на 8 арк.

З повагою

Голова Н. Бондар

Гончаров В.А.
524-93-45

ГОЛОСІЇВСЬКА РАЙОННА в м. Києві РАДА
30 сесія II скликання

РІШЕННЯ

25.11.2004р. № 30/28

З ОРИГІНАЛОМ ЗГІДНО
Завідувач загального відділу апарату
Голосіївської районної в м. Києві Ради
Лисоненко
"14" 12 2004 р.

Про звільнення самовільно зайнятих земельних ділянок та знесення об'єктів самочинного будівництва

Відповідно до статті 376 Цивільного кодексу України, статті 212 Земельного кодексу України, пункту 2 рішення Київської міської ради від 08.06.2000р. № 164/885 „Про передачу окремих повноважень районним в м. Києві радам з питань регулювання земельних відносин", Голосіївська районна в м.Києві рада

ВИРІШИЛА:

1. Зобов'язати гр. Морозова Юрія Олександровича, власника будинку № 19 по вул. Корчуватській, знести самочинно встановлений паркан та звільнити самовільно зайняту земельну ділянку у місячний строк в добровільному порядку.

2. Зобов'язати гр. Панасюка Ігоря Федоровича, власника будинку № 17 по вул. Корчуватській, знести самочинно встановлений паркан та звільнити самовільно зайняту земельну ділянку у місячний строк в добровільному порядку.

3. Зобов'язати гр. Ногіну Любов Опанасівну, власника будинку № 15 по вул. Корчуватській знести самочинно встановлений паркан та звільнити самовільно зайняту земельну ділянку у місячний строк в добровільному порядку.

4. Зобов'язати гр. Секрет Ольгу Володимирівну, власника будинку № 12 по вул. Корчуватській знести самочинно встановлений паркан та звільнити самовільно зайняту земельну ділянку у місячний строк в добровільному порядку.

5. У разі невиконання вимог пунктів 1-4 цього рішення в добровільному порядку виконавчому органу Голосіївської районної в м. Києві ради (Голосіївській районній у м. Києві державній адміністрації) знести у встановленому порядку об'єкти самочинного будівництва і прибрати земельні [illegible]

за рахунок відповідно Морозова Ю.О., Панасюка І.Ф. Ногіної Л.О. та Секрет О.І без відшкодування затрат, понесених за час незаконного користування.

6. Доручити виконавчому органу Голосіївської районної в м. Києві рад (Голосіївській районній у м. Києві державній адміністрації) знести встановленому порядку об'єкти самочинного будівництва (паркани) та звільнит самовільно зайняті земельні ділянки.
7. Контроль за виконанням цього рішення покласти на постійну комісію з питан житла, комунального господарства, благоустрою району, надзвичайних ситуації та землекористування.

Голова Т.Г.Строкань

ВІДКРИТЕ АКЦІОНЕРНЕ ТОВАРИСТВО АТ "КИЇВПРОЕКТ"
Україна, 252030, м. Київ, вул. Б. Хмельницького, 16-22 ,тел.: 224-0520, 221-2004. факс: (044) 224-6302

04.10.95 № 06-1496/КПП

На № 1847/12 від 13.08.95

Завідуючому відділом капітального будівництва, архітектури та землеустрою районної Ради Московського району

Ю.Новіку

Управління "Київгенплан" АТ "Київпроект" на замовлення Головкиївархітектури розробляє ПДП району Мишоловки, в склад якого входить вул.Корчуватська.

У зв"язку з обмеженістю фінансування терміни закінчення ПДП визначений 1996 р.

Попередньо, для прийняття рішення про організацію проїзду до житлових будинків №№ 15,17,19 та 10 по вулиці, а також забезпечення протипожежних заходів відповідно до діючих нормативів та експлуатації існуючих і перспективних мереж інженерного обладнання, необхідно визначити ширину вулиці в червоних лініях не менше 10,0 м, проїжджої частини - не менше 6,0 м.

В.о. начальника управління "Київгенплан" Є.Ліщанський

4427

ВИКОНАВЧИЙ ОРГАН КИЇВСЬКОЇ МІСЬКОЇ РАДИ
(Київська міська державна адміністрація)
Головне управління містобудування, архітектури та дизайну міського середовища
Вихідний № 1072-2000
11 04 20.0 р.

Для службового використання

Реєстр. №268

Червоні лінії вул.Корчуватської нанесені

М 1:2000

	Прізвище	Підпис	Дата	Замовник: Гр.Панасюк І.Ф.	
Начальник департаменту	Безуглий Є.А.		10.04.2007	район Голосіївський	ГОЛОВКИЇВАРХІТЕКТУРА Комунальна організація
Заст. нач.	Данильчук Р.П.		10.04.2007		

Схема виносу червоних ліній по вул. Корчуватській в Голосіївському районі для „Шляхово-експлуатаційного управління по ремонту та утриманню автомобільних шляхів та споруджаних КПК „Київавтодор" з привязкою точок до постійних предметів місцевості.

Зам: 3568-08

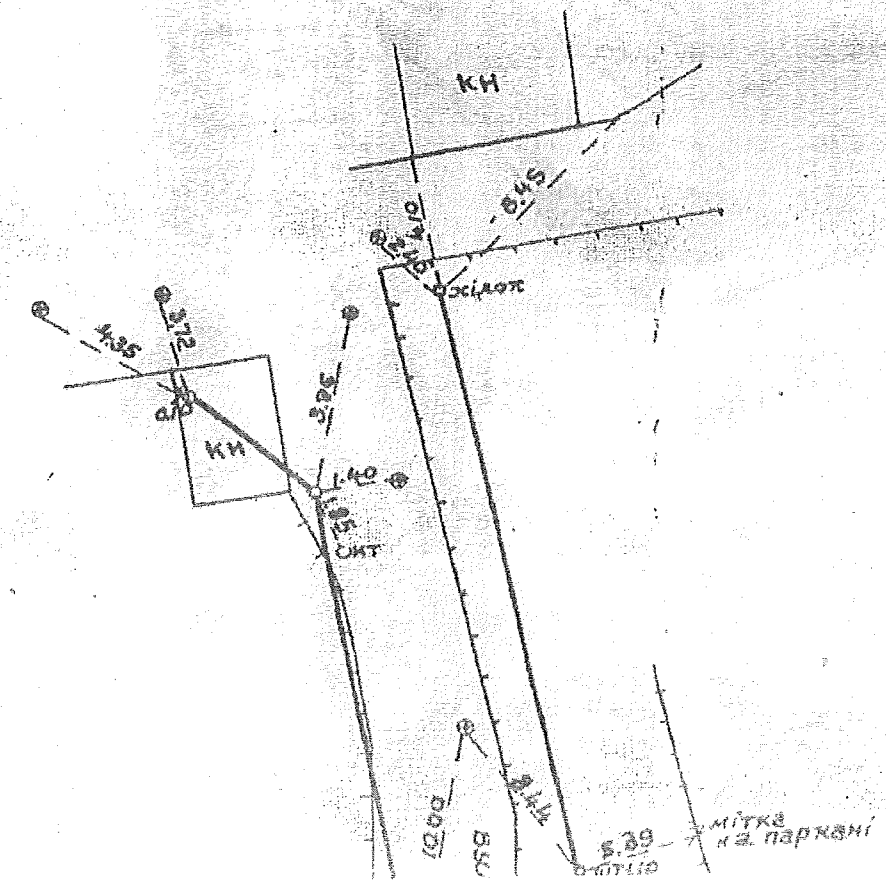

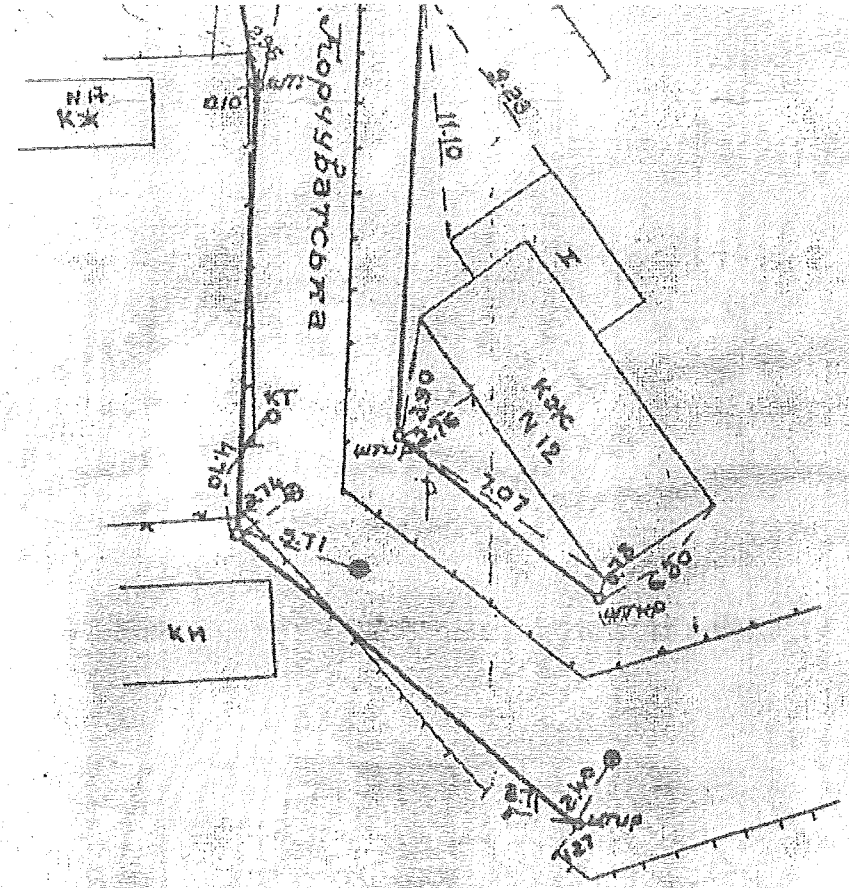

Комунальне підприємство органу Київської міської ради
"Київгеодезкартпредприятие" та кадастру
Начальник відділу земельного
департаменту _____ (Безхлєбко В.С.)
Заступник начальника _____ (Ярова Н.М.)
Спеціаліст _____ Мацький О.А. "_" _____ 20__р.

Україна
Міністерство регіонального розвитку та будівництва
Державна архітектурно-будівельна інспекція
ІНСПЕКЦІЯ ДЕРЖАВНОГО
АРХІТЕКТУРНО – БУДІВЕЛЬНОГО КОНТРОЛЮ У М. КИЄВІ
01133, м. Київ, бульв. Лесі Українки, 26, тел. 221-42-18

28.09.2010 № 1/26-5-15025/2-Д

03083, м. Київ, вул. Корчуватська, 17

Гр. Панасюку І. Ф.

В.о. голови Голосіївської районної у м. Києві державної адміністрації
Незналу О.Г.

03039, м. Київ, просп. 40-річчя Жовтня, 42
На № 02/1738 від 13.07.2010

Інспекцією державного архітектурно-будівельного контролю у м. Києві (далі-Інспекція) розглянуто Ваше звернення та проведено перевірку законності будівництва на вул. Корчуватській, 15 та вул. Корчуватській, 19 у Голосіївському районі м. Києва.

Повідомляємо, що повторною перевіркою з виїздом на місце 27.09.2010 встановлено:

- на вул. Корчуватській, 15 у Голосіївському районі м. Києва гр.Морозовою М.В. самовільно проведені будівельні роботи з реконструкції приватного житлового будинку без затвердженої у встановленому порядку проектної документації, чим порушено вимоги ст. 28 Закону України «Про планування і забудову територій» та ст. 9 Закону України «Про архітектурну діяльність».

За допущені правопорушення гр. Морозову М.В. притягнуто до адміністративної відповідальності за ч. 3 ст.96, ст.97 ст.36 КупАП.

- на вул. Корчуватській, 19 у Голосіївському районі м. Києва гр.Морозовим М.Ю. самовільно проведені будівельні роботи з будівництва господарської споруди (сарай) без затвердженої у встановленому порядку проектної документації, чим порушено вимоги ст. 28 Закону України «Про планування і забудову територій» та ст. 9 Закону України «Про архітектурну діяльність».

За допущені правопорушення гр. Морозова М.Ю. притягнуто до адміністративної відповідальності за ч. 3 ст.96, ст.97 ст.36 КупАП.

Заступник начальника **О. Пухной**

Вик: Микитюк А.В.

7

21.07.97/ПК-4-225/434

Постійна комісія
з питань розвитку міста

ВИТЯГ З ПРОТОКОЛУ № 81

08.07.97 р.

Присутні: Легеза М.А., Бачурін О.І., Костанчук Д.М., Арсеєнко М.М., Антонов А.В., Дорошенко Ю.М., Сергієнко О.І., Пашковський С.Г.

СЛУХАЛИ: Лист гр.Панасюка І.Ф. про прийняття рішення про організацію проїзду до житлового будинку № 17 по вул.Корчуватській.

ВИРІШИЛИ: 1. Доручити КМДА визначити червоні лінії по вул.Корчуватській в Московському районі в межах садиб 15, 17, 19 і 12 і винести їх в натуру. Термін 01.09.97 р.

2. Погодити виконання робіт по благоустрою і впорядкування проїздної частини вулиці Корчуватській в районі садиб 15, 17, 19 і 12 за кошти громадянина Панасюка І.Ф. /за його згодою/.

Голова комісії М.Легеза

Секретар комісії М.Арсеєнко

П.23.5

(5)

ВИКОНАВЧИЙ ОРГАН КИЇВСЬКОЇ МІСЬКОЇ РАДИ
(КИЇВСЬКА МІСЬКА ДЕРЖАВНА АДМІНІСТРАЦІЯ)

ДЕПАРТАМЕНТ ЗЕМЕЛЬНИХ РЕСУРСІВ

вул. Хрещатик, 32-а, м. Київ, 01601, тел. (044) 279-58-72, ф. (044) 288-07-57,
КБУ"Контактний центр міста Києва"(044) 15-51, E-mail: dzr@kievcity.gov.ua Код ЄДРПОУ 26199097

16.04.18 № 05701-8217

на № _____ від _____

Київському міському голові
Кличку В.В.

Копія: Заступнику голови Київської міської державної адміністрації
Резнікову О.Ю.

ДОПОВІДНА ЗАПИСКА

Комунальне підприємство „Київський інститут земельних відносин" на підставі договору про закупівлю послуг за державні кошти від 18.09.2017 № 31 виконує роботи по розробленню проекту землеустрою щодо встановлення (зміни) межі міста Києва.

Відповідно до вищезгаданого договору проведено обстеження та оновлення межових знаків зовнішньої межі міста Києва, проведений аналіз технічного стану межових знаків встановлених у 1963 та 1989 роках, положення яких відповідає проектній межі міста Києва, затвердженій рішенням Київської міської ради від 28.02.2013 № 62/9119.

Для продовження робіт по розробці проекту землеустрою необхідно в найкоротші терміни вирішити спірні питання з суміжними адміністративними районами Київської області, а саме:

По Вишгородському району:

- *включення в межі* міста Києва земельної ділянки орієнтовною площею 95 га (діл.17) (землі водного фонду – р. Дніпро).

- *питання щодо обміну* земельними ділянками лісового фонду для упорядкування межі міста, а саме, включення в межі міста Києва 87,7 га (діл.17б) і про передачу в межі міста Вишгорода 41,7 га (діл.17а) земель міста Києва.

Згідно з розпорядженням Кабінету Міністрів України від 21.01.2005р. № 20-р земельна ділянка (острів Великий) площею 315,66 га була надана в постійне користування Київській міській державній адміністрації для будівництва, експлуатації та обслуговування водозабірних споруд. Київською міською радою пропонувалося включити в межі Києва землі острова Великий з прилеглими землями акваторії річок Дніпра і Десенки загальною площею 722 га (діл.18).

По Броварському району:

- *виключення з меж* міста Києва земельних ділянок КСП «Нова України, які розпайовані Погребською сільською радою;

- *визначення правового статусу урочища „Корчівка"* КСП «Нова України орієнтовною площею 214 га (діл.27), які розпайовані Зазимською сільською радою.

- *прийняття в межі міста Києва:*

- земельної ділянки площею 17,0 га (діл.30) Військового містечка 161 МОУ, будівлі та споруди якого перебувають на балансовому обліку Міністерства оборони України в Київському КЕУ;

- земельних ділянок Дарницького лісопаркового господарства, які обліковуються в межах Княжицької сільської ради площами 28.8га (діл.20) та 28.1 га (діл.21).

По Бориспільському району:

- *включення-виключення* земельної ділянки площею 998 га (діл.22), яка згідно генплану міста Києва (південніше житлового масиву „Осокорки") планувалася для розміщення соціального житла.

- проходження межі міста в районі Гнідинської сільської ради Вишеньківської сільських рад (діл.23,24).

По Обухівському району:

- проходження межі міста в районі Козинської селищної ради.

В якості компенсації частини площі, що передбачалася до включення у межі міста, до складу земель Київської області передбачалося передати острів Дикий (діл. 28).

По Києво-Святошинському району:

- проходження межі міста в районі Ходосіївської сільської ради (діл.29), Лісниківської сільської ради (діл.1), Білогородської сільської ради (діл. 7,6) та включення в межі міста Києва селища Коцюбинське.

Для оперативного вирішення проблемних питань просимо створити робочу групу та призначити осіб, відповідальних за прийняття рішень по формуванню межі міста Києва.

Додатки:

1. План зовнішньої межі міста Києва (в складі проекту землеустрою щодо встановлення та зміни межі міста Київ, затверджений рішенням Київської міської ради від 28.02.2013 №62/9119);
2. Рішення Київської міської ради від 28.02.2013 №62/9119

Директор **Поліщук О.Г.**

ПЛАН
зовнішньої межі міста Київ

МАСШТАБ 1:50000

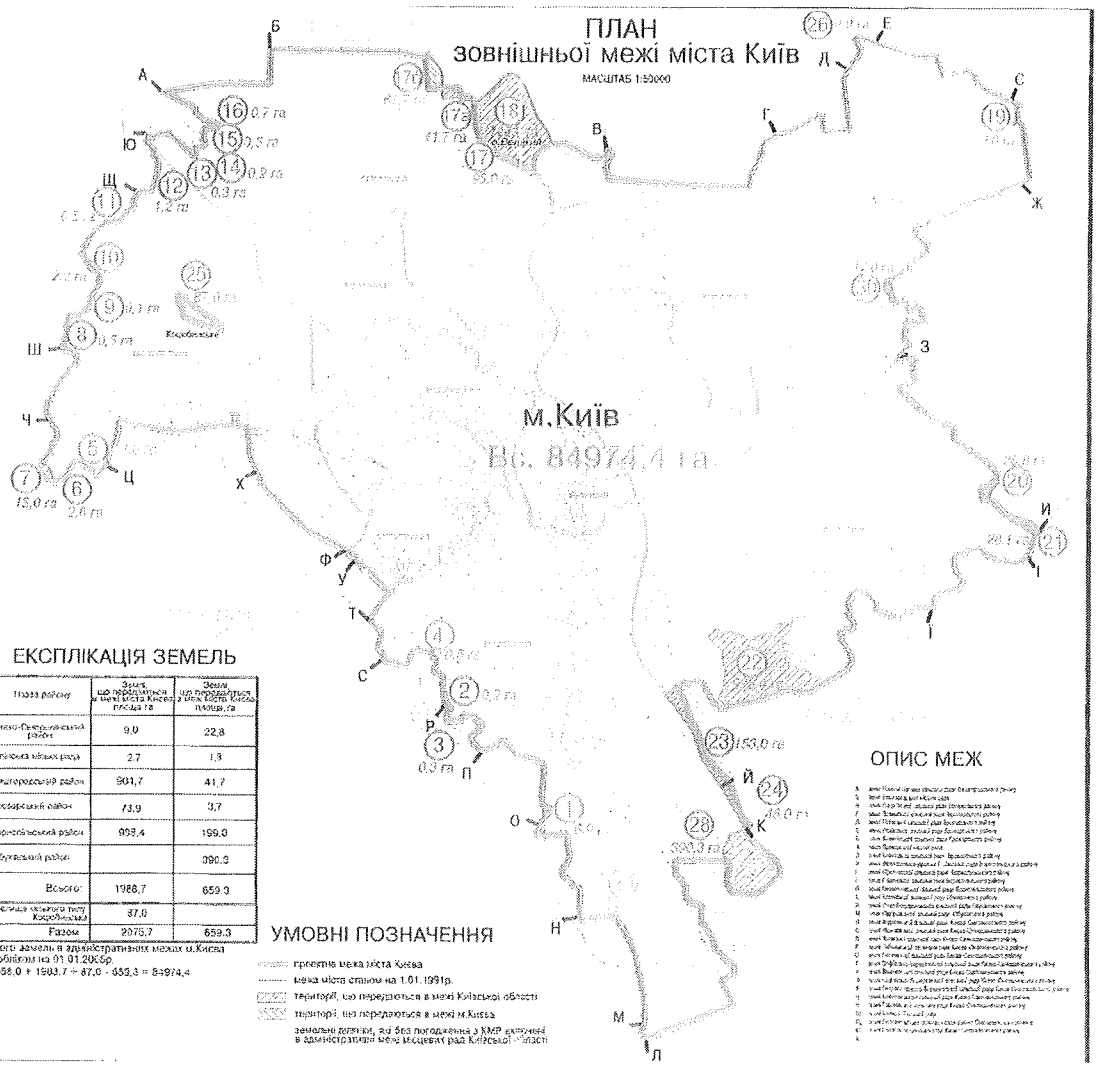

ЕКСПЛІКАЦІЯ ЗЕМЕЛЬ

Назва району	Землі, що перебувають в межі міста Києва площа, га	Землі, що перебувають в межі міста Києва площа, га
Києво-Святошинський район	9,0	22,8
Ірпінська міська рада	2,7	1,8
Вишгородський район	901,7	41,7
Броварський район	73,9	3,7
Бориспільський район	999,4	199,0
Обухівський район		390,0
Всього:	1988,7	659,0
Селища міського типу Коцюбинське	87,0	
Разом	2075,7	659,3

Всього земель в адміністративних межах м.Києва за обліком на 01.01.2005р.
85558,0 + 1983,7 + 87,0 - 659,3 = 84974,4

УМОВНІ ПОЗНАЧЕННЯ

проектна межа міста Києва

межа міста станом на 1.01.1991р.

території, що передаються в межі Київської області

території, що передаються в межі м.Києва

земельні ділянки, які без погодження з КМР включені в адміністративні межі місцевих рад Київської області

ОПИС МЕЖ

Департамент земельних ресурсів

КИЇВСЬКА МІСЬКА РАДА

XI СЕСІЯ VI СКЛИКАННЯ

РІШЕННЯ

28.02.2013 № 62/9119

051/9826
«20» 03 12

Про погодження проекту землеустрою щодо встановлення та зміни меж міста Києва

Відповідно до статей 6, 173, 174 Земельного кодексу України, статей 9, 16, 25, 30, 46 Закону України «Про землеустрій», частини другої статті 2 та частини третьої статті 25 Закону України «Про столицю України - місто-герой Київ», пунктів 34, 41 частини першої статті 26 Закону України «Про місцеве самоврядування в Україні», враховуючи рішення Київської міської ради від 28.03.2002 №370/1804 «Про затвердження Генерального плану міста Києва та проекту планування його приміської зони на період до 2020 року», від 15.12.2011 №824/7060 «Про затвердження Стратегії розвитку міста Києва до 2025 року», від 26.04.2012 №489/7826 «Про звернення депутатів Київської міської ради до Президента України, Голови Верховної Ради України та Кабінету Міністрів України щодо розширення меж міста Києва шляхом приєднання селища Коцюбинське Київської області» та від 01.11.2012 №244/8528 «Про затвердження звіту тимчасової контрольної комісії Київради щодо вивчення ситуації навколо розширення меж селища Коцюбинське за рахунок земель лісового фонду м. Києва, що обліковуються за КП «Святошинське лісопаркове господарство», з метою встановлення та зміни меж міста Києва та створення повноцінного життєвого середовища, сприятливих умов територіального розвитку міста Києва, забезпечення ефективного використання потенціалу його території із збереженням її природних ландшафтів та історико-культурної цінності та розглянувши проект землеустрою щодо встановлення та зміни меж міста Київ, Київська міська рада

ВИРІШИЛА:

1. Погодити проект землеустрою щодо встановлення та зміни меж міста Києва, розроблений комунальним підприємством «Київський інститут земельних відносин», яким передбачається:

- збільшити територію міста Києва за рахунок включення в межі міста Києва 2075,7 гектара земель Київської області, в тому числі 6,9 гектара, що знаходяться у віданні Лісниківської сільської ради Києво-Святошинського району, 0,5 гектара - Чабанівської селищної ради Києво-Святошинського району, 1,60 гектара

Роздруковано за допомогою ПК "Кадастр"

Білогородської сільської ради Києво-Святошинського району, 2,7 гектара - Ірпінської міської ради, 904,7 гектара - Вишгородської міської ради, 17,0 гектара - Броварської міської ради, 56,9 гектара - Княжицької сільської ради Броварського району, 998,4 гектара - Гнідинської сільської ради Бориспільського району та селища Коцюбинське Ірпінської міської ради Київської області, територія якого становить 87,0 гектара;

- водночас виключити з меж міста Києва та передати до складу територій Київської області 659,3 гектара, у тому числі у відання Хотівської сільської ради Києво-Святошинского району - 0,5 гектара, Білогородської сільської ради Києво-Святошинського району - 20,6 гектара, Ірпінської міської ради - 0,6 гектара, Гостомельської селищної ради Києво-Святошинського району - 1,2 гектара, Горенської сільської ради Києво-Святошинського району - 1,7 гектара, Вишгородської міської ради - 41,7 гектара, Пухівської сільської ради Броварського району - 0,9 гектара, Княжицької сільської ради Броварського району - 2,8 гектара, Гнідинської сільської ради Бориспільського району - 153,0 гектара, Вишеньківської сільської ради Бориспільського району - 46,0 гектара, Козинської селищної ради Обухівського району - 390,3 гектара.

2. Погодити зовнішні межі та територію міста Києва загальною площею 84974,4 гектара згідно з додатком до цього рішення.

3. Просити Київську обласну раду та Київську обласну державну адміністрацію погодити проект землеустрою щодо встановлення та зміни меж міста Києва.

4. Звернутися до Верховної Ради України з клопотанням про встановлення зовнішніх меж міста Києва і затвердження території міста Києва загальною площею 84974,4 гектара та внесення змін до розмірів територій районів Київської області, зменшивши територію Броварського району на 70,2 гектара, Бориспільського району на 799,4 гектара, Вишгородського району на 863,0 гектара, Ірпінської міської ради на 87,9 гектара та збільшивши територію Києво-Святошинського району на 13,8 гектара і Обухівського району на 390,3 гектара (справа А-20581).

5. Виконавчому органу Київської міської ради (Київській міській державній адміністрації) забезпечити вжиття організаційних заходів щодо:

5.1. Направлення проекту землеустрою щодо встановлення та зміни меж міста Києва до Київської обласної ради та Київської обласної державної адміністрації для його погодження.

5.2. Подання до Верховної Ради України проекту землеустрою щодо встановлення та зміни меж міста Києва для його розгляду та прийняття рішення про встановлення і зміну меж міста Києва.

6. Контроль за виконанням цього рішення покласти на постійні комісії Київської міської ради з питань земельних відносин, містобудування та архітектури та з питань місцевого самоврядування, регіональних, міжнародних зв'язків та інформаційної політики.

Заступник міського голови –
секретар Київради Г.Герега

Додаток до рішення
Київської міської ради
від 18.01.2018 № 1/1/0112

ПЛАН
зовнішньої межі міста Київ

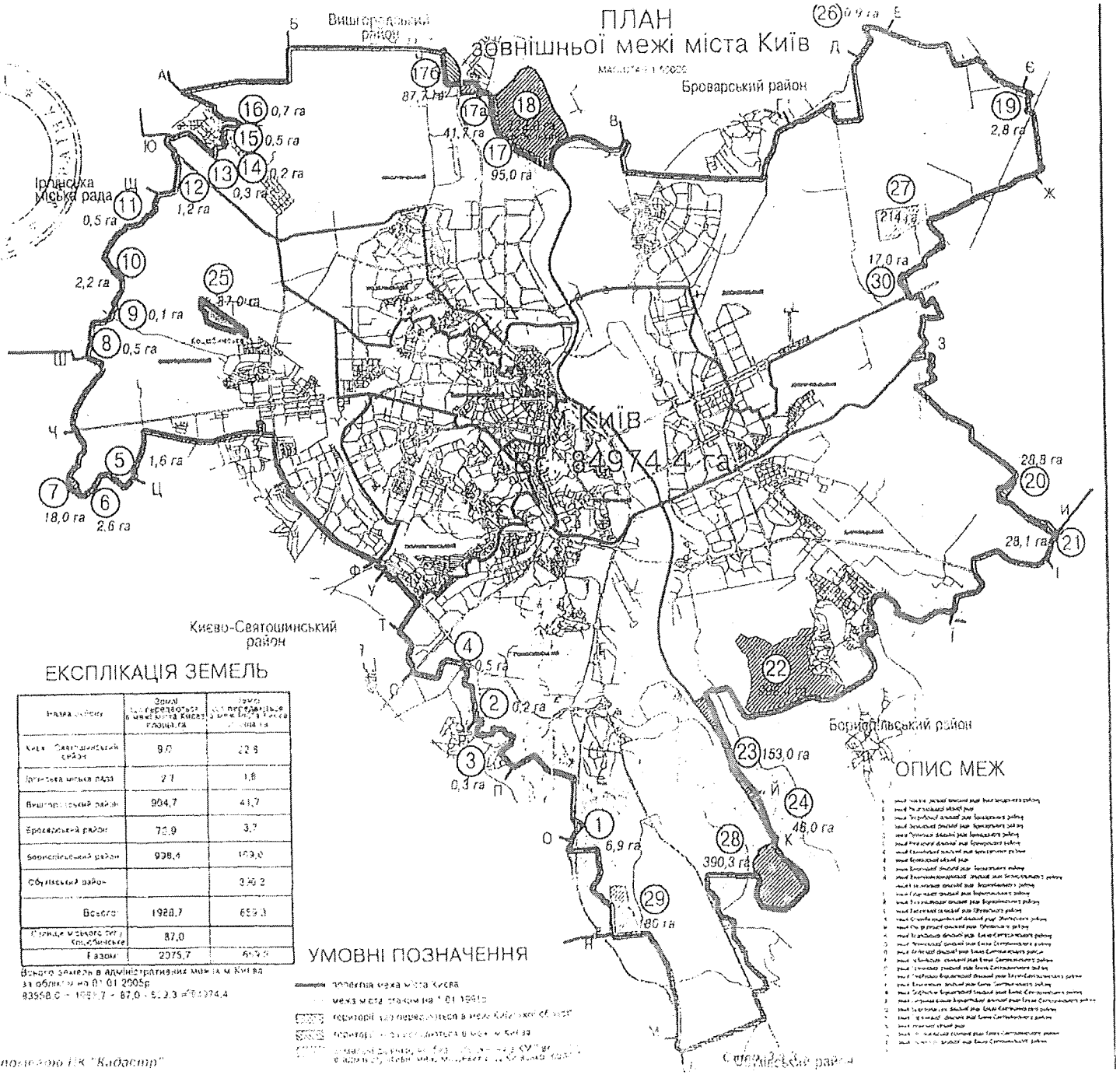

ЕКСПЛІКАЦІЯ ЗЕМЕЛЬ

Назва району	Землі територіальної громади міста Києва, площа, га	Землі територіальної громади міста Києва, площа, га
Києво-Святошинський район	9,0	22,6
Ірпінська міська рада	2,7	1,8
Вишгородський район	984,7	41,7
Броварський район	72,9	3,7
Бориспільський район	938,4	199,0
Обухівський район		390,2
Всього	1928,7	659,0
Землі міського лісу Кловське	87,0	
Разом	2075,7	[illegible]

Всього земель в адміністративних межах м. Києва за обліком на 01.01.2005р
83958,0 + 1928,7 + 87,0 - 659,3 = 84974,4

УМОВНІ ПОЗНАЧЕННЯ

- поточна межа міста Києва
- межа міста станом на 1.01.1991р
- територія, що передається в межі м. Києва
- територія, що передається з меж м. Києва
- межі адміністративно-територіальних одиниць

ОПИС МЕЖ

Г. І. Єрмета

Заступник міського голови - секретар Київради

15.01.2018

Розроблено за замовленням ПК "Кадастр"

Заступник міського голови - секретар
Київської міської ради

Міщенку О.Г.

Прошу розглянути в установленому порядку та надати інформацію відповідальному виконавцю.

Долгополовій Ю.М.

В.ПРОКОПІВ

25 квітня 2018 р.
№ 14879
02.05.2018

Київський міський голова

До листа Департаменту земельних ресурсів
від 16.04.2018 № 05701-8217

Прокопіву В.В.
Спасибку О.В. відп.
Резнікову О.Ю.

Прошу створити робочу групу для подальшого опрацювання порушених питань.

В. КЛИЧКО

24 квітня 2018 р.
№ 14879

ГОСТОМЕЛЬСЬКА СЕЛИЩНА РАДА КИЇВСЬКОЇ ОБЛАСТІ
селище Гостомель, вулиця Свято-Покровська №220, тел/факс (04597) 3-15-56

Вих. № 03-02/1000
від «04**»** 05 **2018 р.**

Київська міська рада

Відповідно до рішення Гостомельської селищної ради №684-32-VI від 29 серпня 2013 року «Про надання дозволу на виготовлення проекту землеустрою щодо встановлення меж селища Гостомель Київської області» ДП «НДПІ містобудування» розробив проект землеустрою щодо встановлення та зміни меж селища Гостомель Київської області.

Направляємо Вам відкориговані пропозиції по встановленню межі селища Гостомель Київської області розробленого з урахуванням вимог чинного законодавства у частині погодження межі міста Києва та селища Гостомель Київської області.

Просимо розглянути дане звернення та погодити подані пропозиції.

Додатки:

- План встановлення меж селища Гостомель Київської області
- Акт польового обстеження і погодження меж селища Гостомель Київської області.

Гостомельський селищний голова **Ю.І. Прилипко**

Вик. С.О.Лукашевич
3-27-65

Київська міська рада
08.05.2018 № **08/8226**

АКТ
польового обстеження і погодження меж
селища Гостомель Київської області

_____ 2018р. селище Гостомель

Комісія в складі:

Представник	*Посада*	*П.І.П.*
- ДП «НДПП містобудування»	директор	Сюр М.Г.
- Гостомельської селищної ради	селищний голова	Грищенко Ю.І.
- Начальник міськрайонного Управління Держгеокадастру у Києво-Святошинському районі та м. Ірпінь		
- Київської міської ради		
- Озерської сільської ради	Голова Озерської ради	Мартин В.Н.
- Горенської сільської ради		
- Ірпінської міської ради		
- Бучанської міської ради		
- Блиставицької сільської ради	Голова Блиставицької ради	Мосенко С.М.

Провела польове обстеження межі селища Гостомель Київської області.

Пропозиції по встановленню межі населеного пункту розроблено з урахуванням вимог щодо виділення земель під індивідуальну житлову забудову,

розширення особистих підсобних господарств громадян, проектів планування та забудови населеного пункту, матеріалів інвентаризації земель.

До земель населеного пункту віднесені – площі надані землевласникам та землекористувачам за різним складом та цільовим призначенням.

Межа селища показана на плані встановлення межі селища Гостомель Київської області.

Претензій зі сторони суміжних землевласників та землекористувачів немає.

Опис проходження межі селища Гостомель Київської області додається.

Претензій зі сторони суміжних землевласників та землекористувачів немає.

Представники:	*Посада*	*Підпис*	*П.І.П.*
- ДП «НДІП містобудування»	директор		Сюр М.Г.
- Гостомельської селищної ради	секретар селищної ради		Грамотюк І.
- Начальник міськрайонного Управління Держгеокадастру у Києво-Святошинському районі та м. Ірпінь			

- Київської міської ради

- Озерської сільської ради — Голова Озерської сільської ради — Мартен В.Л.

- Горенської сільської ради

- Ірпінської міської ради

- Бучанської міської ради

- Блиставицької сільської ради — Голова Блиставицької сільської ради — Микитюк С.М.

Заступник міського голови - секретар
Київської міської ради

Спасибку О.В.

Шановний Олександре Валерійовичу!

Надсилається до розгляду в установленому порядку.

Міщенку О.Г.
Долгополовій Ю.М.

В.ПРОКОПІВ

8 травня 2018 р.
№ 08/8226

Київська міська державна адміністрація
03.05.2018 № КО-4899/1

11.23.6 (6) v 900 006 "Д"

Київському міському голові
Кличку В.В.

Щодо соціальної напруги у зв'язку із невиконанням строків заселення житлових будинків ЖК «Еврика» (за програмою «Аркада-Будівництво») на просп. Академіка Глушкова, 6

Шановний Віталію Володимировичу!

У Голосіївському районі здійснюється спорудження житлового комплексу «ЕВРИКА» за рахунок залучених коштів інвесторів ПАТ АКБ «АРКАДА». Житловий комплекс розташований за адресою просп. Академіка Глушкова, 6 (в межах вулиць Софії Ковалевської, Михайла Ломоносова, Василя Касіяна та Академіка Глушкова). Земельна ділянка передана Київському національному університету ім.Т.Шевченка рішенням Київради від 08.07.2010 №1116/4554.

Станом на квітень 2018 року ПАТ АКБ «АРКАДА» здійснює будівництво (генеральний підрядник ТОВ «Аркада-Будівництво», один з підрядників ТОВ «БК «Азур Груп») за кошти інвесторів 20 (двадцяти) житлових будинків ж/к «Еврика» загальною чисельністю більше 4000 квартир та продовжує залучати кошти.

Запланована передача під заселення першого (будівельний номер 8) з будинків житлового комплексу була передбачена у липні 2017 року. Фактично будинок введений в експлуатацію у грудні 2017 року, але **до цього часу відсутнє підключення до міських мереж електропостачання, водопостачання та каналізації, не присвоєно поштову адресу будинку.**

На сьогодні вже **не дотримані строки введення в експлуатацію та заселення у 7 будинках житлового комплексу** (будівельні номери 7, 8, 10, 11, 12, 13, 14) загальною чисельністю близько 1500 квартир і є всі підстави вважати, що ця кількість буде збільшуватись.

Інвестори будинків 11, 12, 13, 14 неодноразово звертались до ПАТ АКБ «АРКАДА» з проханням надати, разом із підрядником ТОВ «БК «Азур Груп», аргументовані пояснення причин затримки будівництва, але **у відповідь отримували лише відписки та нарікання на затримку погодження необхідних документів з боку структурних підрозділів Київської міської державної адміністрації, ПрАТ «АК «Київводоканал», ПАТ «Київенерго» (ПрАТ «ДТЕК Київські Електромережі»), ПАТ «Київгаз».** Від зустрічей з інвесторами представники ПАТ АКБ «АРКАДА» та забудовника ухиляються, а на кількох проведених на будівельному майданчику були озвучені лише загальні фрази, як і у листах.

На початку грудня 2017 року біля головного офісу ПАТ АКБ «АРКАДА» були проведені збори інвесторів, але ніякої реакції з боку керівництва банку та пояснень щодо існуючих проблем інвестори не отримали. Співробітник банку, який вийшов до інвесторів не зміг документально підтвердити чергові обіцянки щодо врегулювання існуючих проблем. В подальшому керівництво ПАТ АКБ «АРКАДА» та забудовника ТОВ «БК «Азур Груп» ігнорувало спроби інвесторів провести офіційну зустріч та отримати аргументовані відповіді.

Київська міська державна адміністрація
03 TPA 2018
Вх. № КО-4899/1

Наразі інвесторам відомо, що будинкам (будівельні номери 7, 8, 10,11, 12, 13, 14) не присвоєні поштові адресі, будинки не підключені до міських комунікацій, а по житловому масиву Теремки-2 на території якого знаходиться житловий квартал «Еврика» не затверджений детальний план території.

Ми занепокоєні, що діяльність ПАТ АКБ «АРКАДА» чим далі нагадує структуру будівельної піраміди та може призвести до того, що більше ніж 4000 сімей не отримають житла, за яке вони вже заплатили кошти.

Враховуючи вищенаведене просимо Вас взяти питання під особистий контроль, доручити постійній комісії Київської міської ради з питань містобудування, архітектури та землекористування розглянути на найближчому засіданні комісії наше звернення за участю землекористувача Київського національного університету ім.Т.Шевченка, ПАТ АКБ «АРКАДА», генпідрядника ТОВ «Аркада-Будівництво», підрядника ТОВ «БК «Азур Груп» та за участю інвесторів ЖК «Еврика» з метою встановлення причин затримки виконання будівельних робіт, врегулювання проблемних питань, а також затвердження реального графіку виконання необхідних робіт.

Відповідь просимо направити на адресу:

Контактні дані інвесторів для зв'язку та залучення до розгляду звернення.

Окога С.А.
Зінченко М.

З повагою інвестори ЖК «Еврика»

Заступник міського голови - секретар
Київської міської ради

Міщенку О.Г.

Направляється звернення гр.Окоча К.А. та інших для розгляду в установленому порядку з урахуванням доручення Київського міського голови.

Долгополовій Ю.М.

Термін: 04.06.2018

В.ПРОКОПІВ

8 травня 2018 р.
№ КО-4899/1

Київський міський голова

Прокопіву В.В.-відп.
Спасибку О.В.

Прошу в установленому законом порядку розглянути колективне звернення Окочі К.А. та інших і відповідно до ч. 2 і 5 ст. 18 Закону України «Про звернення громадян», надати заявникам можливість бути присутніми при розгляді звернення.

За результатами інформуйте заявників і мене.

Строк: 04.06.17

Бричко О.Л. – Контроль

В.КЛИЧКО

3 травня 2018 р.
№ 001-КО-4899/1