21.4. Повторний розгляд справ-клопотань ***(надання дозволів на розроблення проектів землеустрою щодо відведення земельних ділянок та надання згоди на розроблення технічної документації із землеустрою щодо поділу земельної ділянки - комунальні підприємства):***

		Голосіївський район
1.	К-29467 **ПР-13875 від 04.08.2017**	Комунальне підприємство по утриманню зелених насаджень Голосіївського району м. Києва вул. Теремківська в постійне користування площа 1,40 га для облаштування, експлуатації та обслуговування зелених насаджень (скверу) **(доручення заступника міського голови – секретаря Київської міської ради від 23.08.2017 №08/231-1835/ПР)** *На засіданні постійної комісії Київської міської ради з питань містобудування, архітектури та землекористування **12.12.2017** під час голосування проект рішення **підтримано**.* ***Виноситься на повторний розгляд,** оскільки, відповідно до витягу №08/288/03-1/54 з протоколу №1 від 31.01.2018 засідання постійної комісії Київської міської ради з питань екологічної політики проект рішення підтримано з рекомендаціями, а саме: в назві та по тексту проекту рішення слова «Комунальному підприємству по утриманню зелених насаджень Голосіївського району» у всіх відмінках замінити відповідно словами «Київському комунальному об'єднанню зеленого будівництва та експлуатації зелених насаджень міста «Київзеленбуд».*
		Дарницький район
2.	К-30691 **ПР-14025 від 06.09.2017**	Комунальне підприємство по утриманню зелених насаджень Дарницького району м. Києва вул. Євгенія Харченка, 41 в постійне користування площа 0,33 га для облаштування, експлуатації та обслуговування зелених насаджень (скверу) **(доручення заступника міського голови – секретаря Київської міської ради від 06.09.2017 №08/231-2009/ПР)** *На засіданні постійної комісії Київської міської ради з питань містобудування, архітектури та землекористування **01.02.2018** під час голосування проект рішення **підтримано**.* ***Виноситься на повторний розгляд,** оскільки, відповідно до витягу з протоколу №2/55 від 14.02.2018 засідання постійної комісії Київської міської ради з питань екологічної політики проект рішення підтримано з рекомендаціями, а саме: в назві та по тексту проекту рішення слова «Комунальному підприємству по утриманню зелених насаджень Дарницького району» у всіх відмінках замінити відповідно словами «Київському комунальному об'єднанню зеленого будівництва та експлуатації зелених насаджень міста «Київзеленбуд».*

3.	К-30689 **ПР-14026 від 06.09.2017**	Комунальне підприємство по утриманню зелених насаджень Дарницького району м. Києва вул. Вишняківська, 5, 5-а, 5-б в постійне користування площі 0,43 га, 0,36 га для облаштування, експлуатації та обслуговування зелених насаджень (скверу) **(доручення заступника міського голови – секретаря Київської міської ради від 06.09.2017 №08/231-2019/ПР)** *На засіданні постійної комісії Київської міської ради з питань містобудування, архітектури та землекористування **01.02.2018** під час голосування проект рішення **підтримано**.* ***Виноситься на повторний розгляд,** оскільки, відповідно до витягу з протоколу №2/55 від 14.02.2018 засідання постійної комісії Київської міської ради з питань екологічної політики проект рішення підтримано з рекомендаціями, а саме: в назві та по тексту проекту рішення слова «Комунальному підприємству по утриманню зелених насаджень Дарницького району» у всіх відмінках замінити відповідно словами «Київському комунальному об'єднанню зеленого будівництва та експлуатації зелених насаджень міста «Київзеленбуд».*
Деснянський район		
4.	К-30353 **ПР-13933 від 22.08.2017**	Комунальне підприємство по утриманню зелених насаджень Деснянського району м. Києва вул. Братиславська, 38 в постійне користування площа 0,53 га для утримання та благоустрою зелених зон і зелених насаджень та обслуговування території скверу **(доручення заступника міського голови – секретаря Київської міської ради від 23.08.2017 №08/231-1891/ПР)** *На засіданні постійної комісії Київської міської ради з питань містобудування, архітектури та землекористування **12.12.2017** під час голосування проект рішення **підтримано**.* ***Виноситься на повторний розгляд,** оскільки, відповідно до витягу №08/288/03-1/54 з протоколу №1 від 31.01.2018 засідання постійної комісії Київської міської ради з питань екологічної політики проект рішення підтримано з рекомендаціями, а саме: в назві та по тексту проекту рішення слова «Комунальному підприємству по утриманню зелених насаджень Деснянського району» у всіх відмінках замінити відповідно словами «Київському комунальному об'єднанню зеленого будівництва та експлуатації зелених насаджень міста «Київзеленбуд».*
Дніпровський район		
5.	К-29800 **ПР-13893 від 21.08.2017**	Комунальне підприємство по утриманню зелених насаджень Дніпровського району м. Києва вул. Флоренції, біля будинків 5, 12-а та будинків на вул. Раїси Окіпної, 5-б, 5-а, 7-а в постійне користування площа 0,36 га

		для утримання скверу **(доручення заступника міського голови – секретаря Київської міської ради від 23.08.2017 №08/231-1874/ПР)** *На засіданні постійної комісії Київської міської ради з питань містобудування, архітектури та землекористування **04.12.2017** під час голосування проект рішення **підтримано**.* ***Виноситься на повторний розгляд,** оскільки, відповідно до витягу №08/288/03-1/54 з протоколу №1 від 31.01.2018 засідання постійної комісії Київської міської ради з питань екологічної політики проект рішення підтримано з рекомендаціями, а саме: в назві та по тексту проекту рішення слова «Комунальному підприємству по утриманню зелених насаджень Дніпровського району» у всіх відмінках замінити відповідно словами «Київському комунальному об'єднанню зеленого будівництва та експлуатації зелених насаджень міста «Київзеленбуд».*
6.	К-26620 **ПР-11662 від 04.10.2016**	Комунальне підприємство «Київпастранс» вул. Попудренка, 1 **надання згоди на розроблення технічної документації із землеустрою щодо поділу земельної ділянки** площа 0,3034 га для реконструкції лінійно-диспетчерської станції з будівництвом об'єктів соціально-побутового призначення, торгівлі та харчування з подальшими їх експлуатацією та обслуговуванням **(доручення заступника міського голови - секретаря Київської міської ради від 10.10.2016 №08/231-4203/ПР)** *Проект рішення підтримано постійною комісією Київської міської ради з питань торгівлі, підприємництва та регуляторної політики.* *Проект рішення відхилений постійною комісією Київської міської ради з питань житлово-комунального господарства та паливно-енергетичного комплексу (витяг від 27.03.2018 №08/284-65 з протоколу №7/67 від 26.03.2018).* *На засіданні постійної комісії Київської міської ради з питань містобудування, архітектури та землекористування **06.06.2017** ухвалено відкласти розгляд проекту рішення до прийняття рішення постійної комісії Київської міської ради з питань транспорту, зв'язку та реклами.* ***Виноситься на повторний розгляд** згідно з витягом від 14.02.2018 №08/289-31 з протоколу №1/48 від 31.01.2018 засідання постійної комісії Київської міської ради з питань транспорту, зв'язку та реклами, відповідно до якого проект рішення відхилено.*
Оболонський район		
7.	К-30595 **ПР-13890 від 21.08.2017**	Комунальне підприємство по утриманню зелених насаджень Оболонського району м. Києва вул. Героїв Дніпра, 67-69 в постійне користування площі 0,12 га, 0,09 га для створення озеленених територій загального користування (скверу)

		(доручення заступника міського голови – секретаря Київської міської ради від 23.08.2017 №08/231-1870/ПР) *На засіданні постійної комісії Київської міської ради з питань містобудування, архітектури та землекористування **12.12.2017** під час голосування проект рішення **підтримано**.* ***Виноситься на повторний розгляд,** оскільки, відповідно до витягу №08/288/03-1/54 з протоколу №1 від 31.01.2018 засідання постійної комісії Київської міської ради з питань екологічної політики проект рішення підтримано з рекомендаціями, а саме: в назві та по тексту проекту рішення слова «Комунальному підприємству по утриманню зелених насаджень Оболонського району» у всіх відмінках замінити відповідно словами «Київському комунальному об'єднанню зеленого будівництва та експлуатації зелених насаджень міста «Київзеленбуд».*
Печерський район		
8.	К-31107 **ПР-14235 від 21.09.2017**	Комунальне підприємство по утриманню зелених насаджень Печерського району м. Києва вул. Лаврська, вул. Запечерна, пров. Запечерний в постійне користування площі 10,13 га, 16,90 га, 1,08 га для утримання комплексної пам'ятки природи місцевого значення «Дніпрові кручі» (Печерський ландшафтний парк) **(доручення заступника міського голови – секретаря Київської міської ради від 26.09.2017 №08/231-2258/ПР)** *На засіданні постійної комісії Київської міської ради з питань містобудування, архітектури та землекористування **13.02.2018** ухвалено відкласти розгляд проекту рішення до прийняття рішення постійною комісією Київської міської ради з питань екологічної політики.* ***Виноситься на повторний розгляд,** оскільки проект рішення підтриманий постійною комісією Київської міської ради з питань екологічної політики.*
Солом`янський район		
9.	К-28094 **ПР-12454 від 29.12.2016**	Комунальне підприємство з утримання та експлуатації житлового фонду спеціального призначення «Спецжитлофонд» вул. Донецька в постійне користування площа 0,09 га для будівництва, експлуатації та обслуговування житлового будинку **(доручення Київського міського голови від 10.01.2017 №08/231-5/ПР)** *На засіданні постійної комісії Київської міської ради з питань містобудування, архітектури та землекористування **11.04.2018** під час голосування жодного рішення з цього питання ухвалено не було.*
10.	К-28093 **ПР-12452 від 29.12.2016**	Комунальне підприємство з утримання та експлуатації житлового фонду спеціального призначення «Спецжитлофонд»

		вул. Єреванська, 22-26 в постійне користування площа 0,11 га для будівництва, експлуатації та обслуговування житлового будинку **(доручення Київського міського голови від 10.01.2017 №08/231-7/ПР)** *На засіданні постійної комісії Київської міської ради з питань містобудування, архітектури та землекористування **11.04.2018** під час голосування жодного рішення з цього питання ухвалено не було.*
11.	К-30205 **ПР-13864 від 03.08.2017**	Комунальне підприємство по утриманню зелених насаджень Солом'янського району м. Києва вул. Донецька, 57-а в постійне користування площа 0,16 га для обслуговування скверу **(доручення заступника міського голови – секретаря Київської міської ради від 23.08.2017 №08/231-1813/ПР)** *На засіданні постійної комісії Київської міської ради з питань містобудування, архітектури та землекористування **04.12.2017** під час голосування проект рішення **підтримано**.* ***Виноситься на повторний розгляд,** оскільки, відповідно до витягу №08/288/03-1/54 з протоколу №1 від 31.01.2018 засідання постійної комісії Київської міської ради з питань екологічної політики проект рішення підтримано з рекомендаціями, а саме: в назві та по тексту проекту рішення слова «Комунальному підприємству по утриманню зелених насаджень Солом'янського району» у всіх відмінках замінити відповідно словами «Київському комунальному об'єднанню зеленого будівництва та експлуатації зелених насаджень міста «Київзеленбуд».*
12.	К-30588 **ПР-14115 від 12.09.2017**	Комунальне підприємство по утриманню зелених насаджень Солом'янського району м. Києва вул. Героїв Війни в постійне користування площі 2,792 га, 0,049 га, 0,004 га, 0,014 га, 0,002 га, 0,004 га, 0,040 га, 0,008 га для експлуатації парку **(доручення заступника міського голови – секретаря Київської міської ради від 14.09.2017 №08/231-2107/ПР)** *На засіданні постійної комісії Київської міської ради з питань містобудування, архітектури та землекористування **01.02.2018** під час голосування проект рішення **підтримано**.* ***Виноситься на повторний розгляд,** оскільки, відповідно до витягу з протоколу №2/55 від 14.02.2018 засідання постійної комісії Київської міської ради з питань екологічної політики проект рішення підтримано з рекомендаціями, а саме: в назві та по тексту проекту рішення слова «Комунальному підприємству по утриманню зелених насаджень Солом'янського району» у всіх відмінках замінити відповідно словами «Київському комунальному об'єднанню зеленого будівництва та експлуатації зелених насаджень міста «Київзеленбуд».*

		Святошинський район
13.	К-27489 **ПР-11693 від 05.10.2016**	Комунальне підприємство виконавчого органу Київської міської ради (Київської міської державної адміністрації) «Київський центр розвитку міського середовища» просп. Леся Курбаса в постійне користування площа 5,71 га для обслуговування та експлуатації парку **(доручення заступника міського голови – секретаря Київської міської ради від 06.10.2016 №08/231-4154/ПР)** *На засіданні постійної комісії Київської міської ради з питань містобудування, архітектури та землекористування **06.06.2017** ухвалено відкласти розгляд проекту рішення до прийняття рішення постійною комісією Київської міської ради з питань екологічної політики.* ***Виноситься на повторний розгляд** згідно з витягом х протоколу №2/55 від 14.02.2018 засідання постійної комісії Київської міської ради з питань екологічної політики, відповідно до якого проект рішення відхилено.*
14.	К-30803 **ПР-14048 від 06.09.2017**	Комунальне підприємство по утриманню зелених насаджень Святошинського району м. Києва біля будинків № 40 та № 42/43 на вул. Булаховського в постійне користування площею 0,35 га для утримання і благоустрою зелених насаджень, експлуатації та обслуговування території скверу **(доручення заступника міського голови – секретаря Київської міської ради від 07.09.2017 №08/231-2041/ПР)** *На засіданні постійної комісії Київської міської ради з питань містобудування, архітектури та землекористування **01.02.2018** під час голосування проект рішення **підтримано**.* ***Виноситься на повторний розгляд,** оскільки, відповідно до витягу з протоколу №2/55 від 14.02.2018 засідання постійної комісії Київської міської ради з питань екологічної політики проект рішення підтримано з рекомендаціями, а саме: в назві та по тексту проекту рішення слова «Комунальному підприємству по утриманню зелених насаджень Святошинського району» у всіх відмінках замінити відповідно словами «Київському комунальному об'єднанню зеленого будівництва та експлуатації зелених насаджень міста «Київзеленбуд».*
15.	К-30601 **ПР-14045 від 06.09.2017**	Комунальне підприємство по утриманню зелених насаджень Святошинського району м. Києва між вул. Семашка та просп. Академіка Палладіна в постійне користування площею 2,88 га для утримання та благоустрою зелених насаджень, експлуатації та обслуговування території **(доручення заступника міського голови – секретаря Київської міської ради від 07.09.2017 №08/231-2037/ПР)**

		*На засіданні постійної комісії Київської міської ради з питань містобудування, архітектури та землекористування **01.02.2018** під час голосування проект рішення **підтримано**.* ***Виноситься на повторний розгляд,** оскільки, відповідно до витягу з протоколу №2/55 від 14.02.2018 засідання постійної комісії Київської міської ради з питань екологічної політики проект рішення підтримано з рекомендаціями, а саме: в назві та по тексту проекту рішення слова «Комунальному підприємству по утриманню зелених насаджень Святошинського району» у всіх відмінках замінити відповідно словами «Київському комунальному об'єднанню зеленого будівництва та експлуатації зелених насаджень міста «Київзеленбуд».*
16.	К-30602 **ПР-13932 від 22.08.2017**	Комунальне підприємство по утриманню зелених насаджень Святошинського району м. Києва на перетині вул. Героїв Космосу та просп. Леся Курбаса в постійне користування площа 1,32 га для утримання та благоустрою зелених насаджень, експлуатації та обслуговування території скверу **(доручення заступника міського голови – секретаря Київської міської ради від 23.08.2017 №08/231-1889/ПР)** *На засіданні постійної комісії Київської міської ради з питань містобудування, архітектури та землекористування **12.12.2017** під час голосування проект рішення **підтримано**.* ***Виноситься на повторний розгляд,** оскільки, відповідно до витягу №08/288/03-1/54 з протоколу №1 від 31.01.2018 засідання постійної комісії Київської міської ради з питань екологічної політики проект рішення підтримано з рекомендаціями, а саме: в назві та по тексту проекту рішення слова «Комунальному підприємству по утриманню зелених насаджень Святошинського району» у всіх відмінках замінити відповідно словами «Київському комунальному об'єднанню зеленого будівництва та експлуатації зелених насаджень міста «Київзеленбуд».*
17.	К-26326 **ПР-9670 від 14.04.2016**	КОМУНАЛЬНЕ ПІДПРИЄМСТВО «КИЇВПАСТРАНС» вул. Миколи Краснова, 25 в постійне користування площа 3,19 га для будівництва багатофункціонального житлового комплексу **(доручення заступника міського голови – секретаря Київської міської ради від 19.04.2016№08/231-1895/ПР)** *Проект рішення паралельно опрацьовується постійною комісією Київської міської ради з питань житлово-комунального господарства та паливно-енергетичного комплексу.* *На засіданні постійної комісії Київської міської ради з питань містобудування, архітектури та землекористування **05.07.2016** розгляд проекту рішення було відкладено для розгляду робочою групою під головуванням С. О. Кримчака. Із зазначеного питання створена робоча група жодного рішення не ухвалила .* *При повторному розгляді на засіданні постійної комісії Київської міської ради з питань містобудування, архітектури та землекористування **07.02.2017** ухвалили перенести розгляд проекту*

		рішення та звернутись до постійної комісії Київської міської ради з питань транспорту, зв'язку та реклами з проханням надати витяг з протоколу засідання щодо розгляду зазначеного проекту рішення (відповідно до пункту 2 статті 30 Регламенту Київської міської ради, затвердженого рішенням Київської міської ради від 07.07.2016 №579/579). *Оскільки постійною комісією Київської міської ради з питань транспорту, зв'язку та реклами надано витяг від 02.10.2017 №08/289-217 з протоколу №15 від 20.09.2017, відповідно до якого жодного рішення прийнято не було, проект рішення винесено на повторний розгляд на засіданні постійної комісії Київської міської ради з питань містобудування, архітектури та землекористування* ***07.11.2017.*** *Ухвалили відкласти розгляд проекту рішення та запросити представника КП «КИЇВПАСТРАНС».* *Проект рішення* ***підтриманий*** *постійною комісією Київської міської ради з питань транспорту, зв`язку та реклами (витяг від 17.11.2017 №08/289-285 з протоколу №20 від 08.11.2017)* *На засіданні постійної комісії Київської міської ради з питань містобудування, архітектури та землекористування* ***24.11.2017*** *розгляд проекту рішення було відкладено для розгляду робочою групою під головуванням О. Г. Міщенка.* ***Виноситься на повторний розгляд*** *згідно з протоколом засідання цієї робочої групи від 16.03.2018 (реєстр. №39/437 від 22.03.2018) відповідно до якого постійній комісії рекомендовано підтримати проект рішення.*
Шевченківський район		
18.	К-30293 **ПР-13869 від 04.08.2017**	Комунальне підприємство по утриманню зелених насаджень Шевченківського району м. Києва вул. Кудрявська, 23-а в постійне користування площа 0,18 га для утримання та обслуговування скверу **(доручення заступника міського голови – секретаря Київської міської ради від 23.08.2017 №08/231-1837/ПР)** *На засіданні постійної комісії Київської міської ради з питань містобудування, архітектури та землекористування* ***12.12.2017*** *під час голосування проект рішення* ***підтримано****.* ***Виноситься на повторний розгляд,*** *оскільки, відповідно до витягу №08/288/03-1/54 з протоколу №1 від 31.01.2018 засідання постійної комісії Київської міської ради з питань екологічної політики проект рішення підтримано з рекомендаціями, а саме: в назві та по тексту проекту рішення слова «Комунальному підприємству по утриманню зелених насаджень Шевченківського району» у всіх відмінках замінити відповідно словами «Київському комунальному об'єднанню зеленого будівництва та експлуатації зелених насаджень міста «Київзеленбуд».*

Голова комісії **О. Міщенко**

Секретар комісії **І. Картавий**

П. 21.4.1

КИЇВСЬКА МІСЬКА РАДА

VIII СКЛИКАННЯ

К-29467

ПОСТІЙНА КОМІСІЯ З ПИТАНЬ ЕКОЛОГІЧНОЇ ПОЛІТИКИ

01044, м. Київ, вул. Хрещатик, 36 к.1005/1 *тел.:(044)202-70-76, тел./факс:(044)202-72-31*

№ 08/288/03-1/54

ВИТЯГ З ПРОТОКОЛУ № 1

Засідання постійної комісії Київської міської ради з питань екологічної політики

Від 31.01.2018

Місце проведення: Київська міська рада, м. Київ, вул. Хрещатик, 36, десятий поверх, кабінет 1017, початок проведення засідання о 14:00.

Склад комісії: 8 депутатів Київської міської ради.

Присутні: 7 депутатів Київської міської ради – членів постійної комісії:

Яловий К.В.	– голова постійної комісії, головуючий;
Пилипенко С.О.	– заступник голови постійної комісії;
Сандалова Г.О.	– заступник голови постійної комісії;
Новіков О.О.	– секретар постійної комісії;
Мірошниченко І.М.	– член постійної комісії;
Москаль Д.Д.	– член постійної комісії;
Пинзеник О.О.	– член постійної комісії;

Відсутній 1 депутат Київської міської ради: Антонова О.Ю.

Запрошені:

Пабат О.В.	– депутат Київської міської ради;
Дворніков В.М.	– перший заступник директора Департаменту земельних ресурсів виконавчого органу Київської міської ради (Київської міської державної адміністрації);
Мальований А.М.	– заступник начальника управління екології та природних виконавчого органу Київської міської ради (Київської міської державної адміністрації);
Наконечний М.В.	– генеральний директор КО «Київзеленбуд»;
Мотуз В.В.	– заступник генерального директора КО «Київзеленбуд»;
Гетьман Є.А.	– представник Державної екологічної інспекції у місті Києві;
Дюжев С.А.	– головний спеціаліст Інституту архітектурного менеджменту;
Григорук В.С.	– представник ГО «Мешканці Комфорт тауну»;
Петелицький М.М.	– представник ГО «Екопарк Осокорки».

Порядок денний:

11. Про розгляд проекту рішення Київської міської ради «Про надання дозволу на розроблення проекту землеустрою щодо відведення земельної ділянки комунальному підприємству по утриманню зелених насаджень Голосіївського району м. Києва на вул. Теремківській у Голосіївському районі м. Києва для облаштування, експлуатації та обслуговування зелених насаджень (скверу)», К-29467 (доручення заступника міського голови – секретаря Київської міської ради від 09.08.2017 № 08/231-1835/ПР).

ВИСТУПИЛИ: Яловий К.В.

Яловий К.В. запропонував підтримати зазначений проект рішення Київської міської ради з рекомендаціями, а саме: в назві та по тексту проекту рішення слова «Комунальному підприємству по утриманню зелених насаджень Голосіївського району» у всіх відмінках замінити відповідно словами «Київському комунальному об'єднанню зеленого будівництва та експлуатації зелених насаджень міста «Київзеленбуд», враховуючи рішення Київської міської ради від 06.07.17 № 738/2900 «Про заходи, спрямовані на збереження територій зелених зон міста Києва».

ВИРІШИЛИ: Підтримати проект рішення Київської міської ради «Про надання дозволу на розроблення проекту землеустрою щодо відведення земельної ділянки комунальному підприємству по утриманню зелених насаджень Голосіївського району м. Києва на вул. Теремківській у Голосіївському районі м. Києва для облаштування, експлуатації та обслуговування зелених насаджень (скверу)», К-29467 (доручення заступника міського голови – секретаря Київської міської ради від 09.08.2017 № 08/231-1835/ПР) з рекомендаціями, а саме: в назві та по тексту проекту рішення слова «Комунальному підприємству по утриманню зелених насаджень Голосіївського району» у всіх відмінках замінити відповідно словами «Київському комунальному об'єднанню зеленого будівництва та експлуатації зелених насаджень міста «Київзеленбуд».

ГОЛОСУВАЛИ: За – 6, Проти – 0, Утримались – 0, Не голосували – 1.

Рішення прийнято.

Голова комісії **Костянтин Яловий**

Секретар комісії **Олексій Новіков**

П.21.4.2

КИЇВСЬКА МІСЬКА РАДА

VIII СКЛИКАННЯ

к-30691

ПОСТІЙНА КОМІСІЯ З ПИТАНЬ ЕКОЛОГІЧНОЇ ПОЛІТИКИ

01044, м. Київ, вул. Хрещатик, 36 к.1005/1 *тел.:(044)202-70-76, тел./факс:(044)202-72-31*

ВИТЯГ З ПРОТОКОЛУ № 2/55

засідання постійної комісії Київської міської ради з питань екологічної політики

від 14.02.2018

Місце проведення: Київська міська рада, м. Київ, вул. Хрещатик, 36, десятий поверх, кабінет 1017, початок проведення засідання о 14:00.

Склад комісії: 8 депутатів Київської міської ради.

Присутні: 8 депутатів Київської міської ради – членів постійної комісії:

Яловий К.В.	– голова постійної комісії, головуючий;
Пилипенко С.О.	– заступник голови постійної комісії;
Сандалова Г.О.	– заступник голови постійної комісії;
Новіков О.О.	– секретар постійної комісії;
Антонова О.Ю.	– член постійної комісії;
Мірошниченко І.М.	– член постійної комісії;
Москаль Д.Д.	– член постійної комісії;
Пинзеник О.О.	– член постійної комісії.

Запрошені:

Гришко В.В.	– депутат Київської міської ради;
Задерейко А.І.	– депутат Київської міської ради;
Фіщук А.В.	– директор Департаменту міського благоустрою виконавчого органу Київської міської ради (Київської міської державної адміністрації);
Симонов С.А.	– директор Департаменту транспортної інфраструктури виконавчого органу Київської міської ради (Київської міської державної адміністрації);
Панчій Т.М.	– перший заступник директора Департаменту міського благоустрою виконавчого органу Київської міської ради (Київської міської державної адміністрації);
Кулаковський Ю.П.	– заступник директора Департаменту земельних ресурсів виконавчого органу Київської міської ради (Київської міської державної адміністрації);
Мальований А.М.	– заступник начальника Управління екології та природних ресурсів виконавчого органу Київської

	міської ради (Київської міської державної адміністрації);
Наконечний М.В.	– генеральний директор КО «Київзеленбуд»;
Заславський М.В.	– директор КП «Київська міська лікарня ветеринарної медицини»;
Мотуз В.В.	– заступник генерального директора КО «Київзеленбуд»;
Осипов В.О.	– заступник генерального директора з експлуатаційного утримання, розвитку та функціонування вулично-дорожньої мережі КК «Київавтодор»;
Гінзула М.Я.	– начальник служби екологічного нагляду на землях водного фонду;
Дюжев С.А.	– головний спеціаліст Інституту архітектурного менеджменту;
Агеєва В.С.	– голова ГО «За збереження Біличанського лісу»;
Давиденко В.О.	– представник за довіреністю Лапунова В.В.;
Корецький С.П.	– представник ГО «Незалежний інтелектуальний центр»;
Ренк Я.Я.	– автор електронної петиції;
Чумак К.А.	– представник ГО «Водний Рух Київщини».

Порядок денний:

23. Про розгляд проекту рішення Київської міської ради «Про надання дозволу на розроблення проекту землеустрою щодо відведення земельної ділянки комунальному підприємству по утриманню зелених насаджень Дарницького району м. Києва на вул. Євгенія Харченка, 41 у Дарницькому районі м. Києва для облаштування, експлуатації та обслуговування зелених насаджень (скверу)», К-30691 (доручення заступника міського голови – секретаря Київської міської ради від 06.09.2017 № 08/231-2009/ПР).

СЛУХАЛИ:
Яловий К.В.

ВИСТУПИЛИ: Яловий К.В.

Яловий К.В. запропонував підтримати зазначений проект рішення Київської міської ради з рекомендаціями, а саме: в назві та по тексту проекту рішення слова «Комунальному підприємству по утриманню зелених насаджень Дарницького району м. Києва» у всіх відмінках замінити відповідно словами «Київському комунальному об'єднанню зеленого будівництва та експлуатації зелених насаджень міста «Київзеленбуд», враховуючи рішення Київської міської ради від 06.07.17 № 738/2900 «Про заходи, спрямовані на збереження територій зелених зон міста Києва».

ВИРІШИЛИ: Підтримати проект рішення Київської міської ради «Про надання дозволу на розроблення проекту землеустрою щодо відведення земельної ділянки комунальному підприємству по утриманню зелених насаджень Дарницького району м. Києва на вул. Євгенія Харченка, 41 у Дарницькому районі м. Києва для облаштування, експлуатації та обслуговування зелених насаджень (скверу)», К-30691 (доручення заступника міського голови –

секретаря Київської міської ради від 06.09.2017 № 08/231-2009/ПР) з рекомендаціями, а саме: в назві та по тексту проекту рішення слова «Комунальному підприємству по утриманню зелених насаджень Дарницького району м. Києва» у всіх відмінках замінити відповідно словами «Київському комунальному об'єднанню зеленого будівництва та експлуатації зелених насаджень міста «Київзеленбуд».

ГОЛОСУВАЛИ: За – 5, Проти – 0, Утримались – 0, Не голосували – 3.

Рішення прийнято.

Голова комісії **Костянтин Яловий**

Секретар комісії **Олексій Новіков**

П. 21.4.3

КИЇВСЬКА МІСЬКА РАДА

VIII СКЛИКАННЯ

К-30689

ПОСТІЙНА КОМІСІЯ З ПИТАНЬ ЕКОЛОГІЧНОЇ ПОЛІТИКИ

01044, м. Київ, вул. Хрещатик, 36 к.1005/1 *тел.:(044)202-70-76, тел./факс:(044)202-72-31*

ВИТЯГ З ПРОТОКОЛУ № 2/55

засідання постійної комісії Київської міської ради з питань екологічної політики

від 14.02.2018

Місце проведення: Київська міська рада, м. Київ, вул. Хрещатик, 36, десятий поверх, кабінет 1017, початок проведення засідання о 14:00.

Склад комісії: 8 депутатів Київської міської ради.

Присутні: 8 депутатів Київської міської ради – членів постійної комісії:

Яловий К.В.	– голова постійної комісії, головуючий;
Пилипенко С.О.	– заступник голови постійної комісії;
Сандалова Г.О.	– заступник голови постійної комісії;
Новіков О.О.	– секретар постійної комісії;
Антонова О.Ю.	– член постійної комісії;
Мірошниченко І.М.	– член постійної комісії;
Москаль Д.Д.	– член постійної комісії;
Пинзеник О.О.	– член постійної комісії.

Запрошені:

Гришко В.В.	– депутат Київської міської ради;
Задерейко А.І.	– депутат Київської міської ради;
Фіщук А.В.	– директор Департаменту міського благоустрою виконавчого органу Київської міської ради (Київської міської державної адміністрації);
Симонов С.А.	– директор Департаменту транспортної інфраструктури виконавчого органу Київської міської ради (Київської міської державної адміністрації);
Панчій Т.М.	– перший заступник директора Департаменту міського благоустрою виконавчого органу Київської міської ради (Київської міської державної адміністрації);
Кулаковський Ю.П.	– заступник директора Департаменту земельних ресурсів виконавчого органу Київської міської ради (Київської міської державної адміністрації);
Мальований А.М.	– заступник начальника Управління екології та природних ресурсів виконавчого органу Київської

	міської ради (Київської міської державної адміністрації);
Наконечний М.В.	– генеральний директор КО «Київзеленбуд»;
Заславський М.В.	– директор КП «Київська міська лікарня ветеринарної медицини»;
Мотуз В.В.	– заступник генерального директора КО «Київзеленбуд»;
Осипов В.О.	– заступник генерального директора з експлуатаційного утримання, розвитку та функціонування вулично-дорожньої мережі КК «Київавтодор»;
Гінзула М.Я.	– начальник служби екологічного нагляду на землях водного фонду;
Дюжев С.А.	– головний спеціаліст Інституту архітектурного менеджменту;
Агеєва В.С.	– голова ГО «За збереження Біличанського лісу»;
Давиденко В.О.	– представник за довіреністю Лапунова В.В.;
Корецький С.П.	– представник ГО «Незалежний інтелектуальний центр»;
Ренк Я.Я.	– автор електронної петиції;
Чумак К.А.	– представник ГО «Водний Рух Київщини».

Порядок денний:

22. Про розгляд проекту рішення Київської міської ради «Про надання дозволу на розроблення проекту землеустрою щодо відведення земельних ділянок комунальному підприємству по утриманню зелених насаджень Дарницького району м. Києва на вул. Вишняківській, 5, 5-а, 5-б у Дарницькому районі м. Києва для облаштування, експлуатації та обслуговування зелених насаджень (скверу)», К-30689 (доручення заступника міського голови – секретаря Київської міської ради від 06.09.2017 № 08/231-2019/ПР).

СЛУХАЛИ:
Яловий К.В.

ВИСТУПИЛИ: Яловий К.В.

Яловий К.В. запропонував підтримати зазначений проект рішення Київської міської ради з рекомендаціями, а саме: в назві та по тексту проекту рішення слова «Комунальному підприємству по утриманню зелених насаджень Дарницького району м. Києва» у всіх відмінках замінити відповідно словами «Київському комунальному об'єднанню зеленого будівництва та експлуатації зелених насаджень міста «Київзеленбуд», враховуючи рішення Київської міської ради від 06.07.17 № 738/2900 «Про заходи, спрямовані на збереження територій зелених зон міста Києва».

ВИРІШИЛИ: Підтримати проект рішення Київської міської ради «Про надання дозволу на розроблення проекту землеустрою щодо відведення земельних ділянок комунальному підприємству по утриманню зелених насаджень Дарницького району м. Києва на вул. Вишняківській, 5, 5-а, 5-б у Дарницькому районі м. Києва для облаштування, експлуатації та обслуговування зелених

насаджень (скверу)», К-30689 (доручення заступника міського голови – секретаря Київської міської ради від 06.09.2017 № 08/231-2019/ПР) з рекомендаціями, а саме: в назві та по тексту проекту рішення слова «Комунальному підприємству по утриманню зелених насаджень Дарницького району м. Києва» у всіх відмінках замінити відповідно словами «Київському комунальному об'єднанню зеленого будівництва та експлуатації зелених насаджень міста «Київзеленбуд».

ГОЛОСУВАЛИ: За – 5, Проти – 0, Утримались – 0, Не голосували – 3.

Рішення прийнято.

Голова комісії **Костянтин Яловий**

Секретар комісії **Олексій Новіков**

П. 21.4.4

КИЇВСЬКА МІСЬКА РАДА

VIII СКЛИКАННЯ

к-30353

ПОСТІЙНА КОМІСІЯ З ПИТАНЬ ЕКОЛОГІЧНОЇ ПОЛІТИКИ

01044, м. Київ, вул. Хрещатик, 36 к.1005/1 *тел.:(044)202-70-76, тел./факс:(044)202-72-31*

№ 08/288/03-1/54

ВИТЯГ З ПРОТОКОЛУ № 1

Засідання постійної комісії Київської міської ради з питань екологічної політики

Від 31.01.2018

Місце проведення: Київська міська рада, м. Київ, вул. Хрещатик, 36, десятий поверх, кабінет 1017, початок проведення засідання о 14:00.

Склад комісії: 8 депутатів Київської міської ради.

Присутні: 7 депутатів Київської міської ради – членів постійної комісії:

Яловий К.В.	– голова постійної комісії, головуючий;
Пилипенко С.О.	– заступник голови постійної комісії;
Сандалова Г.О.	– заступник голови постійної комісії;
Новіков О.О.	– секретар постійної комісії;
Мірошниченко І.М.	– член постійної комісії;
Москаль Д.Д.	– член постійної комісії;
Пинзеник О.О.	– член постійної комісії;

Відсутній 1 депутат Київської міської ради: Антонова О.Ю.

Запрошені:

Пабат О.В.	– депутат Київської міської ради;
Дворніков В.М.	– перший заступник директора Департаменту земельних ресурсів виконавчого органу Київської міської ради (Київської міської державної адміністрації);
Мальований А.М.	– заступник начальника управління екології та природних виконавчого органу Київської міської ради (Київської міської державної адміністрації);
Наконечний М.В.	– генеральний директор КО «Київзеленбуд»;
Мотуз В.В.	– заступник генерального директора КО «Київзеленбуд»;
Гетьман Є.А.	– представник Державної екологічної інспекції у місті Києві;
Дюжев С.А.	– головний спеціаліст Інституту архітектурного менеджменту;
Григорук В.С.	– представник ГО «Мешканці Комфорт тауну»;
Петелицький М.М.	– представник ГО «Екопарк Осокорки».

Порядок денний:

33. Про розгляд проекту рішення Київської міської ради «Про надання дозволу на розроблення проекту землеустрою щодо відведення земельної ділянки комунальному підприємству по утриманню зелених насаджень Деснянського району м. Києва на вул. Братиславській, 38 у Деснянському районі м. Києва для утримання та благоустрою зелених зон і зелених насаджень та обслуговування території скверу», К-30353 (доручення заступника міського голови – секретаря Київської міської ради від 22.08.2017 № 08/231-1891/ПР).

ВИСТУПИЛИ: Яловий К.В.

Яловий К.В. запропонував підтримати зазначений проект рішення Київської міської ради з рекомендаціями, а саме: в назві та по тексту проекту рішення слова «Комунальному підприємству по утриманню зелених насаджень Деснянського району» у всіх відмінках замінити відповідно словами «Київському комунальному об'єднанню зеленого будівництва та експлуатації зелених насаджень міста «Київзеленбуд», враховуючи рішення Київської міської ради від 06.07.17 № 738/2900 «Про заходи, спрямовані на збереження територій зелених зон міста Києва».

ВИРІШИЛИ: Підтримати проект рішення Київської міської ради «Про надання дозволу на розроблення проекту землеустрою щодо відведення земельної ділянки комунальному підприємству по утриманню зелених насаджень Деснянського району м. Києва на вул. Братиславській, 38 у Деснянському районі м. Києва для утримання та благоустрою зелених зон і зелених насаджень та обслуговування території скверу», К-30353 (доручення заступника міського голови – секретаря Київської міської ради від 22.08.2017 № 08/231-1891/ПР) з рекомендаціями, а саме: в назві та по тексту проекту рішення слова «Комунальному підприємству по утриманню зелених насаджень Деснянського району» у всіх відмінках замінити відповідно словами «Київському комунальному об'єднанню зеленого будівництва та експлуатації зелених насаджень міста «Київзеленбуд».

ГОЛОСУВАЛИ: За – 5, Проти – 0, Утримались – 0, Не голосували – 2.

Рішення прийнято.

Голова комісії **Костянтин Яловий**

Секретар комісії **Олексій Новіков**

П.21.4.5

КИЇВСЬКА МІСЬКА РАДА

VIII СКЛИКАННЯ

К-29800

ПОСТІЙНА КОМІСІЯ З ПИТАНЬ ЕКОЛОГІЧНОЇ ПОЛІТИКИ

01044, м. Київ, вул. Хрещатик, 36 к.1005/1 *тел.:(044)202-70-76, тел./факс:(044)202-72-31*

№ 08/288/03-1/54

ВИТЯГ З ПРОТОКОЛУ № 1

Засідання постійної комісії Київської міської ради з питань екологічної політики

Від 31.01.2018

Місце проведення: Київська міська рада, м. Київ, вул. Хрещатик, 36, десятий поверх, кабінет 1017, початок проведення засідання о 14:00.

Склад комісії: 8 депутатів Київської міської ради.

Присутні: 7 депутатів Київської міської ради – членів постійної комісії:

Яловий К.В.	– голова постійної комісії, головуючий;
Пилипенко С.О.	– заступник голови постійної комісії;
Сандалова Г.О.	– заступник голови постійної комісії;
Новіков О.О.	– секретар постійної комісії;
Мірошниченко І.М.	– член постійної комісії;
Москаль Д.Д.	– член постійної комісії;
Пинзеник О.О.	– член постійної комісії;

Відсутній 1 депутат Київської міської ради: Антонова О.Ю.

Запрошені:

Пабат О.В.	– депутат Київської міської ради;
Дворніков В.М.	– перший заступник директора Департаменту земельних ресурсів виконавчого органу Київської міської ради (Київської міської державної адміністрації);
Мальований А.М.	– заступник начальника управління екології та природних виконавчого органу Київської міської ради (Київської міської державної адміністрації);
Наконечний М.В.	– генеральний директор КО «Київзеленбуд»;
Мотуз В.В.	– заступник генерального директора КО «Київзеленбуд»;
Гетьман Є.А.	– представник Державної екологічної інспекції у місті Києві;
Дюжев С.А.	– головний спеціаліст Інституту архітектурного менеджменту;
Григорук В.С.	– представник ГО «Мешканці Комфорт тауну»;
Петелицький М.М.	– представник ГО «Екопарк Осокорки».

Порядок денний:

15. Про розгляд проекту рішення Київської міської ради «Про надання дозволу на розроблення проекту землеустрою щодо відведення земельної ділянки комунальному підприємству по утриманню зелених насаджень Дніпровського району м. Києва на вул. Флоренції, біля будинків 5, 12-а та будинків на вул. Раїси Окіпної, 5-б, 5-а, 7-а у Дніпровському районі м. Києва для утримання скверу», К-29800 (доручення заступника міського голови – секретаря Київської міської ради від 21.08.2017 № 08/231-1874/ПР).

ВИСТУПИЛИ: Яловий К.В.

Яловий К.В. запропонував підтримати зазначений проект рішення Київської міської ради з рекомендаціями, а саме: в назві та по тексту проекту рішення слова «Комунальному підприємству по утриманню зелених насаджень Дніпровського району» у всіх відмінках замінити відповідно словами «Київському комунальному об'єднанню зеленого будівництва та експлуатації зелених насаджень міста «Київзеленбуд», враховуючи рішення Київської міської ради від 06.07.17 № 738/2900 «Про заходи, спрямовані на збереження територій зелених зон міста Києва».

ВИРІШИЛИ: Підтримати проект рішення Київської міської ради «Про надання дозволу на розроблення проекту землеустрою щодо відведення земельної ділянки комунальному підприємству по утриманню зелених насаджень Дніпровського району м. Києва на вул. Флоренції, біля будинків 5, 12-а та будинків на вул. Раїси Окіпної, 5-б, 5-а, 7-а у Дніпровському районі м. Києва для утримання скверу», К-29800 (доручення заступника міського голови – секретаря Київської міської ради від 21.08.2017 № 08/231-1874/ПР) з рекомендаціями, а саме: в назві та по тексту проекту рішення слова «Комунальному підприємству по утриманню зелених насаджень Дніпровського району» у всіх відмінках замінити відповідно словами «Київському комунальному об'єднанню зеленого будівництва та експлуатації зелених насаджень міста «Київзеленбуд».

ГОЛОСУВАЛИ: За – 6, Проти – 0, Утримались – 0, Не голосували – 1.

Рішення прийнято.

Голова комісії **Костянтин Яловий**

Секретар комісії **Олексій Новіков**

П.21.4.6

К-26620

КИЇВСЬКА МІСЬКА РАДА

VIII СКЛИКАННЯ

ПОСТІЙНА КОМІСІЯ КИЇВСЬКОЇ МІСЬКОЇ РАДИ З ПИТАНЬ ТРАНСПОРТУ, ЗВ'ЯЗКУ ТА РЕКЛАМИ

01044, м. Київ, вул. Хрещатик, 36 тел./факс:(044)202-73-08

14.02.2018 № 08/289-31

Витяг з протоколу № 1/48 від 31.01.2018
засідання постійної комісії Київської міської ради
з питань транспорту, зв'язку та реклами

Склад комісії – 9 депутатів Київської міської ради

Присутні – 6 депутатів Київської міської ради, члени постійної комісії Київської міської ради з питань транспорту, зв'язку та реклами

Окопний О.Ю. – голова комісії;
Антоненко П.Д. – перший заступник голови;
Галайчук І.В. – заступник голови;
Задерейко А.І. – секретар комісії;
Харчук С.В. – член комісії;
Мондриївський В.М. – член комісії.

Відсутні – 3 депутати Київської міської ради:

Борозенець М.І. – член комісії;
Майзель С.П. – член комісії;
Сагайдак І.В. – член комісії.

Запрошені:

Гуманенко В.Л. – депутат Київської міської ради;
Новіков О.О.– депутат Київської міської ради;
Євдокімов Д.А. – заступник начальника Управління патрульної поліції у місті Києві;
Симонов С.А. – директор Департаменту транспортної інфраструктури;
Назаров Ю.Л. – директор Департаменту інформаційно-комунікаційних технологій;
Береговий Ю.М. – заступник директора Департаменту комунальної власності;
Кулаковський Ю.П. – заступник директора Департаменту земельних ресурсів;
Головченко С.Є. – заступник генерального директора КК «Київавтодор»;
Смирнов О.Г. – начальник управління реклами КМДА;

Савтир С.В. – начальник Комунальної служби перевезень КМДА;
Німас О.Я. – в.о. директора КП «Київтранспарксервіс»;
Круценко В.І. – в.о. директора КП «Київміськсвітло»;
Міщенко А.В. – заступник генерального директора КП Міжнародний аеропорт «Київ» (Жуляни);
Воробйов Р.Б. – заступник директора КП «Київтранспарксервіс»;
Кульбако В.П. – начальник управління Департаменту транспортної інфраструктури;
Шаров В.О. – перший заступник директора КП «Київдорсервіс»;
Грицик В.П. – начальник управління КП «Київпастранс»;
Костенко Т.К. – начальник служби організації руху КП «Київпастранс»;
Шибанов Я.М. – секретар Комісії з питань найменувань при Київському міському голові;
Поліщук О.М. – голова ГС «Асоціація операторів зовнішньої реклами»;
Юрко В.О. – представник ГО «Стоп корупції»;
Козловський О.В. – представник територіальної громади м. Києва;
Дюжев С.А. – головний спеціаліст «Інститут архітектури та менеджменту»;
Волинець В.О. – представник ТОВ «Плеяда»;
Броннікова К.А. – представник ТОВ «Еф Ай Ем Офіс Центр»;
Клімачов В.В. – автор звернення від 26.12.2017 № ОП/К-12777/2;
Ростолопа Є.Г. – юрист, представник Клімачова В.В;
Аронець О.Р. – представник ініціативної групи мешканців мікрорайонів Біличі і Новобіличі Святошинського району м. Києва;
Мацарський А.М. – представник ініціативної групи мешканців мікрорайонів Біличі і Новобіличі Святошинського району м. Києва;
Каріна О.Й. - представник ініціативної групи мешканців мікрорайонів Біличі і Новобіличі Святошинського району м. Києва;
Глухов М.В. – помічник депутата Київської міської ради І.Галайчука;
Папуша О.М. – керівник ОСН «Дачі Караваєві»;
Бабіч М.В. – мешканець вул. Кар'єрна.

Порядок денний:

17. Про розгляд проекту рішення Київської міської ради «Про надання згоди на розроблення технічної документації із землеустрою щодо поділу земельної ділянки комунальному підприємству «Київпастранс» на вул. Попудренка, 1 у Дніпровському районі м. Києва для реконструкції лінійно-диспетчерської станції з будівництвом об'єктів соціально-побутового призначення, торгівлі та харчування з подальшими їх експлуатацією та обслуговуванням» (К-26620) *доручення заступника міського голови – секретаря Київської міської ради від 10.10.2016 № 08/231-4203/ПР (Доповідач О.Поліщук).*

Розгляд (обговорення) питань порядку денного:

18. СЛУХАЛИ:

Окопного О.Ю. – головуючого на засіданні – голову комісії про розгляд проекту рішення Київської міської ради «Про надання згоди на розроблення технічної документації із землеустрою щодо поділу земельної ділянки комунальному підприємству «Київпастранс» на вул. Попудренка, 1 у Дніпровському районі м. Києва для реконструкції лінійно-диспетчерської станції з будівництвом об'єктів соціально-побутового призначення, торгівлі та харчування з подальшими їх експлуатацією та обслуговуванням» (К-26620) *доручення заступника міського голови – секретаря Київської міської ради від 10.10.2016 № 08/231-4203/ПР.*

ВИСТУПИЛИ: Ю.Кулаковський, І.Галайчук, П.Антоненко. С.Харчук, О.Окопний.

УХВАЛИЛИ: відхилити проект рішення Київської міської ради «Про надання згоди на розроблення технічної документації із землеустрою щодо поділу земельної ділянки комунальному підприємству «Київпастранс» на вул. Попудренка, 1 у Дніпровському районі м. Києва для реконструкції лінійно-диспетчерської станції з будівництвом об'єктів соціально-побутового призначення, торгівлі та харчування з подальшими їх експлуатацією та обслуговуванням» (К-26620) *доручення заступника міського голови – секретаря Київської міської ради від 10.10.2016 № 08/231-4203/ПР* у зв'язку з відсутністю аргументації необхідності поділу зазначеної земельної ділянки.

ГОЛОСУВАЛИ: «ЗА» - 6, «ПРОТИ» - 0, «УТРИМАЛОСЬ» - 0, «НЕ ГОЛОСУВАЛИ» - 0.
Рішення прийнято.

З оригіналом згідно.

Голова комісії О.Окопний

Секретар комісії А.Задерейко

КИЇВСЬКА МІСЬКА РАДА

VIII СКЛИКАННЯ

ПОСТІЙНА КОМІСІЯ З ПИТАНЬ ЖИТЛОВО-КОМУНАЛЬНОГО ГОСПОДАРСТВА ТА ПАЛИВНО-ЕНЕРГЕТИЧНОГО КОМПЛЕКСУ

01044, м. Київ, вул. Хрещатик, 36 к. 1013 *тел.:(044)202-70-29*

27.03.2018 № 08/284-65

на № _____ від _____

Голові постійної комісії з питань містобудування, архітектури та земелекористування Міщенку О.Г.

ВИТЯГ

із протоколу №7/67 засідання постійної комісії Київради з питань житлово-комунального господарства та паливно-енергетичного комплексу від 26.03.2018 року

Місце проведення: Київська міська рада, вул. Хрещатик, 36, 10-й поверх, каб.1017, 15-00

Склад комісії: 11 депутатів Київської міської ради

Присутні: 8 депутатів Київської міської ради, членів постійної комісії з питань житлово-комунального господарства та паливно-енергетичного комплексу:

1. ***Бондаренко Володимир Дмитрович*** – *голова постійної комісії, головуючий*
2. ***Кутняк Святослав Вікторович*** – *заступник голови постійної комісії*
3. ***Костюшко Олег Петрович*** – *секретар постійної комісії*
4. ***Богатов Костянтин Володимирович*** – *член постійної комісії*
5. ***Гуманенко Валерій Леонідович*** – *член постійної комісії*
6. ***Грушко Віктор Валентинович*** – *член постійної комісії*
7. ***Манойленко Наталія Вікторівна*** – *член постійної комісії*
8. ***Онуфрійчук Вадим Михайлович*** – *член постійної комісії*

Відсутні: 3 депутата Київської міської ради, члена постійної комісії з питань житлово-комунального господарства та паливно-енергетичного комплексу:

К-26620

1. ***Ноздря Вадим Ігорович*** – ***перший заступник голови постійної комісії***
2. ***Дегтярьова Лариса Вікторівна*** – ***заступник голови постійної комісії***
3. ***Тесленко Павло Петрович*** – ***заступник голови постійної комісії***

Запрошені:

Депутат Київської міської ради
Андрєєв А.С.;

Депутат Київської міської ради
Сторожук В.П.;

Заступник голови КМДА
Пантелеєв П.О.;

Перший заступник директора Департаменту комунальної власності м. Києва
Шмуляр О.В.;

Директор Департаменту житлово - комунальної інфраструктури
Науменко Д.В.;

Заступник директора Департаменту житлово - комунальної інфраструктури
Малихін О.В.;

Заступник директора Департаменту земельних ресурсів
Мосійчук Ю.А.;

В.о. начальника Управління екології
Мальований А.М.;

Генеральний директор КК «Центр комунального сервісу»
Саркісова К.М.;

Начальник управління з питань реклами
Смирнов О.Г.;

Головний економіст Департаменту фінансів
Коберник А.І.;

Головний спеціаліст Управління ЖКГ Оболонської у м. Києві РДА
Кравченко Ю.Є.;

Помічник депутата Київради Ноздрі В.І.
Кальтагейсер М.Г.;

Заступник генерального директора АК «Київводоканал»
Авраменко С.П.;

Начальник відділу майнових відносин АТ «Київенерго»
Білик О.М.;

Представник ГО «Паблік Новобіличі»
Сьомкін Ю.М.;

Представник ОСН «Галагани»
Вінарський А.О.;

Представник ГО «Галагани»
Турчин С.І.

ПОРЯДОК ДЕННИЙ:

1. Стратегія розвитку теплопостачання у м. Києві.
2. Про розгляд проекту рішення Київської міської ради «Про реорганізацію комунальних підприємств шляхом приєднання» доручення заступника міського голови-секретаря Київської міської ради від 27.02.18 №08/231-684/ПР.
3. Про розгляд проекту рішення Київської міської ради «Про оголошення ландшафтного заказника місцевого значення «Труханів острів» доручення заступника міського голови-секретаря Київської міської ради від 02.03.18 №08/231-747/ПР.
4. Про розгляд проекту рішення Київської міської ради «Про внесення змін до Правил благоустрою міста Києва, затверджених рішенням Київської міської ради від 25 грудня 2008 року № 1051/1051» доручення заступника міського голови-секретаря Київської міської ради від 05.03.18 №08/231-749/ПР.
5. Про розгляд проекту рішення Київської міської ради «Про демонтаж та списання основних засобів, які належать до комунальної власності територіальної громади міста Києва» доручення заступника міського голови-секретаря Київської міської ради від 28.02.18 №08/231-691/ПР.
6. Про розгляд проекту рішення Київської міської ради «Про надання дозволу ПАТ "Акціонерна компанія "Київводоканал" на списання основних засобів, які належать до комунальної власності територіальної громади м. Києва» доручення заступника міського голови-секретаря Київської міської ради від 27.02.2018 №08/231-690 ПР.
7. Про розгляд проекту рішення Київської міської ради «Про надання згоди на розроблення технічної документації із землеустрою щодо поділу земельної ділянки КП "Київпастранс" на вул. Попудренка, 1 у Дніпровському районі м.

Києва для реконструкції лінійно-диспетчерської станції з будівництвом об'єктів соціально-побутового призначення, торгівлі та харчування з подальшими їх експлуатацією та обслуговуванням» К-26620 доручення заступника міського голови-секретаря Київської міської ради від 10.10.2016 №08/231-4203/ПР.

8. Про розгляд проекту рішення Київської міської ради «Про поновлення товариству з обмеженою відповідальністю "Плеяда" договору оренди земельних ділянок для будівництва автозаправної станції на вул. Братиславській між вул. Шолом-Алейхема та вул. Академіка Курчатова у Деснянському районі м. Києва» А-19227 доручення заступника міського голови-секретаря Київської міської ради від 30.03.2016 №08/231-1549 ПР.

9. Про розгляд проекту рішення Київської міської ради «Про надання дозволу на розроблення проекту землеустрою щодо відведення земельної ділянки ПУБЛІЧНОМУ АКЦІОНЕРНОМУ ТОВАРИСТВУ "КИЇВЕНЕРГО" на вул. Шолом-Алейхема, 22 (літера Б) у Деснянському районі м. Києва для експлуатації та обслуговування центрального теплового пункт» К-21403 доручення заступника міського голови-секретаря Київської міської ради від 31.01.2018 №08/231-304/ПР.

10. Про розгляд проекту рішення Київської міської ради «Про надання дозволу на розроблення проекту землеустрою щодо відведення земельної ділянки ПУБЛІЧНОМУ АКЦІОНЕРНОМУ ТОВАРИСТВУ "КИЇВЕНЕРГО" на вул. Маршала Гречка, 6 (літера Б) у Подільському районі м. Києва для експлуатації та обслуговування трансформаторної підстанції № 812» К-21438 доручення заступника міського голови-секретаря Київської міської ради від 05.02.2018 №08/231-373/ПР.

11. Про розгляд проекту рішення Київської міської ради «Про надання дозволу на розроблення проекту землеустрою щодо відведення земельної ділянки публічному акціонерному товариству "КИЇВЕНЕРГО" на вул. Академіка Заболотного, 3-в у Голосіївському районі м. Києва для експлуатації та обслуговування трансформаторної підстанції "Теремківська" (літ.А)» К-31102 доручення заступника міського голови-секретаря Київської міської ради від 05.02.2018 №08/231-374/ПР.

12. Про розгляд проекту рішення Київської міської ради «Про надання дозволу на розроблення проекту землеустрою щодо відведення земельної ділянки публічному акціонерному товариству "КИЇВЕНЕРГО" на вул. Академіка Заболотного, 144 у Голосіївському районі м. Києва для реконструкції (з добудовою), експлуатації та обслуговування котельної» К-31628 доручення заступника міського голови-секретаря Київської міської ради від 08.02.2018 №08/231-489/ПР.

13. Про розгляд проекту рішення Київської міської ради «Про надання дозволу на розроблення проекту землеустрою щодо відведення земельної ділянки ПУБЛІЧНОМУ АКЦІОНЕРНОМУ ТОВАРИСТВУ "КИЇВЕНЕРГО" на просп. Валерія Лобановського, 117 (літера Б) у Голосіївському районі м. Києва для експлуатації та обслуговування індивідуального теплового пункту» К-21638 доручення заступника міського голови-секретаря Київської міської ради від 11.01.2018 №08/231-78/ПР.

14. Про розгляд проекту рішення Київської міської ради «Про надання дозволу на розроблення проекту землеустрою щодо відведення земельної ділянки ПУБЛІЧНОМУ АКЦІОНЕРНОМУ ТОВАРИСТВУ "КИЇВЕНЕРГО" на вул. Героїв Оборони, 5 (літера Б) у Голосіївському районі м. Києва для експлуатації та обслуговування центрального теплового пункту» К-21632 доручення заступника міського голови-секретаря Київської міської ради від 10.01.2018 №08/231-37/ПР.

15. Про розгляд проекту рішення Київської міської ради «Про відмову у наданні дозволу на розроблення проекту землеустрою щодо відведення земельної ділянки ПУБЛІЧНОМУ АКЦІОНЕРНОМУ ТОВАРИСТВУ "КИЇВЕНЕРГО" на вул. Лауреатській у Голосіївському районі м. Києва для будівництва, експлуатації та обслуговування комплектної трансформаторної підстанції» К-28117 доручення заступника міського голови-секретаря Київської міської ради від 10.01.2018 №08/231-39/ПР.

16. Про розгляд проекту рішення Київської міської ради «Про надання дозволу на розроблення проекту землеустрою щодо відведення земельної ділянки ПУБЛІЧНОМУ АКЦІОНЕРНОМУ ТОВАРИСТВУ "КИЇВЕНЕРГО" на вул. Васильківській, 2-а (літера Б) у Голосіївському районі м. Києва для експлуатації та обслуговування центрального теплового пункту» К-21634 доручення заступника міського голови-секретаря Київської міської ради від 10.01.2018 №08/231-38/ПР.

17. Про розгляд проекту рішення Київської міської ради «Про надання дозволу на розроблення проекту землеустрою щодо відведення земельної ділянки публічному акціонерному товариству "КИЇВЕНЕРГО" на вул. Васильківській, 8-б у Голосіївському районі м. Києва для реконструкції (з добудовою), експлуатації та обслуговування будівель та споруд котельні» К-31905 доручення заступника міського голови-секретаря Київської міської ради від 07.02.2018 №08/231-449/ПР.

18. Про розгляд проекту рішення Київської міської ради «Про надання дозволу на розроблення проекту землеустрою щодо відведення земельної ділянки публічному акціонерному товариству "КИЇВЕНЕРГО" на просп. Голосіївському, 94/96 у Голосіївському районі м. Києва для реконструкції (з добудовою), експлуатації та обслуговування котельні» К-31634 доручення заступника міського голови-секретаря Київської міської ради від 07.02.2018 №08/231-450/ПР.

19. Про розгляд проекту рішення Київської міської ради «Про надання дозволу на розроблення проекту землеустрою щодо відведення земельної ділянки публічному акціонерному товариству "КИЇВЕНЕРГО" на вул. Васильківській, 96 у Голосіївському районі м. Києва для реконструкції (з добудовою), експлуатації та обслуговування котельні» К-31633 доручення заступника міського голови-секретаря Київської міської ради від 07.02.2018 08/231-448/ПР.

20. Про розгляд проекту рішення Київської міської ради «Про надання дозволу на розроблення проекту землеустрою щодо відведення земельної ділянки ПУБЛІЧНОМУ АКЦІОНЕРНОМУ ТОВАРИСТВУ "КИЇВЕНЕРГО" на просп. Голосіївському, 100/2 (літера В) у Голосіївському районі м. Києва для

експлуатації та обслуговування центрального теплового пункту» К-21629 доручення заступника міського голови-секретаря Київської міської ради від 01.02.2018 №08/231-337/ПР.
21. Про розгляд висновку про поновлення ПАТ «Київенерго» на 5 років договору оренди земельної ділянки від 21.07.2011 №91-6-00934 площею 0,0299 га для експлуатації та обслуговування трансформаторної підстанції на вул. Мельникова, 52 у Шевченківському районі м. Києва, кадастрова справа А-22521.
22. Про розгляд висновку про поновлення ПАТ «Київенерго» на 5 років договору оренди земельної ділянки від 26.09.2012 №79-6-00869 площею 0,0281 га для експлуатації та обслуговування об'єкта дорожнього господарства (автомобільний під'їзд) на вул. Академіка Заболотного у Голосіївському районі м. Києва, кадастрова справа А-23720.
23. Про розгляд висновку про поновлення ПАТ «Київенерго» на 15 років договору оренди земельної ділянки від 10.09.2001 №90-5-00080 площею 0,8096 га для будівництва та подальших експлуатації і обслуговування підстанції 110/10 кВ «Осокорки» на вул. Новій, 4 у Дарницькому районі м. Києва, кадастрова справа А-22523.
24. Інформація щодо листа депутата Київради Михайленка В.О. від 23.02.18 №08/279/08/064-1025.
25. Інформація про діяльність робочої групи для доопрацювання проекту рішення Київської міської ради «Про першочергові заходи з принципового підвищення якості послуг з утримання будинків і споруд, прибудинкових територій та неухильному наданні цих послуг своєчасно та у повному обсязі» доручення заступника міського голови-секретаря Київської міської ради від 18.12.2017 №08/231-3213/ПР.

СЛУХАЛИ: Бондаренка В.Д. щодо прийняття за основу порядку денного із 25 питань засідання постійної комісії Київської міської ради з питань житлово-комунального господарства та паливно-енергетичного комплексу від 26.03.2018 р.
ВИРІШИЛИ: Прийняти за основу порядок денний із 25 питань засідання постійної комісії Київської міської ради з питань житлово-комунального господарства та паливно-енергетичного комплексу від 26.03.2018 р.

ГОЛОСУВАЛИ: за –7, проти-0, утр.-0, не голосували – 1.

Рішення прийнято

Питання, винесені на розгляд з голосу:

СЛУХАЛИ: Грушка В.В., члена постійної комісії.
26. Про пропозицію Грушка В.В., члена постійної комісії, щодо включення до проекту порядку денного проекту рішення Київської міської ради «Про затвердження істотних умов енергосервісних договорів» доручення заступника

міського голови-секретаря Київської міської ради від 21.03.18 №08/231-916/ПР.
ВИРІШИЛИ: Включити до проекту порядку денного проект рішення Київської міської ради «Про затвердження істотних умов енергосервісних договорів» доручення заступника міського голови-секретаря Київської міської ради від 21.03.18 №08/231-916/ПР.

ГОЛОСУВАЛИ: за –7, проти-0, утр.-0, не голосували – 1.

Рішення прийнято

СЛУХАЛИ: Пантелеєва П.О., заступника голови КМДА.
27. Про пропозицію Пантелеєва П.О., заступника голови КМДА, щодо включення до проекту порядку денного розгляд проекту листа-звернення до Верховної Ради України.
ВИРІШИЛИ: Включити до проекту порядку денного розгляд проекту листа-звернення до Верховної Ради України.

ГОЛОСУВАЛИ: за –6, проти-0, утр.-1, не голосували – 1.

Рішення прийнято

СЛУХАЛИ: Бондаренка В.Д. щодо прийняття в цілому порядку денного із 27 питань засідання постійної комісії Київської міської ради з питань житлово-комунального господарства та паливно-енергетичного комплексу від 26.03.2018р.

ВИРІШИЛИ: Прийняти в цілому порядок денний із 27 питань засідання постійної комісії Київської міської ради з питань житлово-комунального господарства та паливно-енергетичного комплексу від 26.03.2018р.

ГОЛОСУВАЛИ: за –7, проти-0, утр.-0, не голосували – 1.

Рішення прийнято

Розгляд (обговорення) питань порядку денного:

7. Про розгляд проекту рішення Київської міської ради «Про надання згоди на розроблення технічної документації із землеустрою щодо поділу земельної ділянки КП "Київпастранс" на вул. Попудренка, 1 у Дніпровському районі м. Києва для реконструкції лінійно-диспетчерської станції з будівництвом об'єктів соціально-побутового призначення, торгівлі та харчування з подальшими їх експлуатацією та обслуговуванням» К-26620 доручення заступника міського голови-секретаря Київської міської ради від 10.10.2016 №08/231-4203/ПР.

СЛУХАЛИ: Бондаренка В.Д. – який поінформував про сьоме питання порядку денного.

ВИСТУПИЛИ: Мосійчук Ю.А., Гуманенко В.Л.

ВИРІШИЛИ:
1. відхилити проект рішення Київської міської ради «Про надання згоди на розроблення технічної документації із землеустрою щодо поділу земельної ділянки КП "Київпастранс" на вул. Попудренка, 1 у Дніпровському районі м. Києва для реконструкції лінійно-диспетчерської станції з будівництвом об'єктів соціально-побутового призначення, торгівлі та харчування з подальшими їх експлуатацією та обслуговуванням» К-26620 доручення заступника міського голови-секретаря Київської міської ради від 10.10.2016 №08/231-4203/ПР.

ГОЛОСУВАЛИ: за –8, проти-0, утр.-0, не голосували – 0.

Рішення прийнято

З протоколом згідно.

Голова постійної комісії **В. Бондаренко**

Секретар постійної комісії **О. Костюшко**

П. Тесленко

П.21.4.4

КИЇВСЬКА МІСЬКА РАДА

VIII СКЛИКАННЯ

К-30595

ПОСТІЙНА КОМІСІЯ З ПИТАНЬ ЕКОЛОГІЧНОЇ ПОЛІТИКИ

01044, м. Київ, вул. Хрещатик, 36 к.1005/1 *тел.:(044)202-70-76, тел./факс:(044)202-72-31*

№ 08/288/03-1/54

ВИТЯГ З ПРОТОКОЛУ № 1

Засідання постійної комісії Київської міської ради з питань екологічної політики

Від 31.01.2018

Місце проведення: Київська міська рада, м. Київ, вул. Хрещатик, 36, десятий поверх, кабінет 1017, початок проведення засідання о 14:00.

Склад комісії: 8 депутатів Київської міської ради.

Присутні: 7 депутатів Київської міської ради – членів постійної комісії:

Яловий К.В.	– голова постійної комісії, головуючий;
Пилипенко С.О.	– заступник голови постійної комісії;
Сандалова Г.О.	– заступник голови постійної комісії;
Новіков О.О.	– секретар постійної комісії;
Мірошниченко І.М.	– член постійної комісії;
Москаль Д.Д.	– член постійної комісії;
Пинзеник О.О.	– член постійної комісії;

Відсутній 1 депутат Київської міської ради: Антонова О.Ю.

Запрошені:

Пабат О.В.	– депутат Київської міської ради;
Дворніков В.М.	– перший заступник директора Департаменту земельних ресурсів виконавчого органу Київської міської ради (Київської міської державної адміністрації);
Мальований А.М.	– заступник начальника управління екології та природних виконавчого органу Київської міської ради (Київської міської державної адміністрації);
Наконечний М.В.	– генеральний директор КО «Київзеленбуд»;
Мотуз В.В.	– заступник генерального директора КО «Київзеленбуд»;
Гетьман Є.А.	– представник Державної екологічної інспекції у місті Києві;
Дюжев С.А.	– головний спеціаліст Інституту архітектурного менеджменту;
Григорук В.С.	– представник ГО «Мешканці Комфорт тауну»;
Петелицький М.М.	– представник ГО «Екопарк Осокорки».

Порядок денний:

35. Про розгляд проекту рішення Київської міської ради «Про надання дозволу на розроблення проекту землеустрою щодо відведення земельних ділянок комунальному підприємству по утриманню зелених насаджень Оболонського району м. Києва на вул. Героїв Дніпра, 67-69 в Оболонському районі м. Києва для створення озеленених територій загального користування (скверу)», К-30595 (доручення заступника міського голови – секретаря Київської міської ради від 21.08.2017 № 08/231-1870/ПР).

ВИСТУПИЛИ: Яловий К.В.

Яловий К.В. запропонував підтримати зазначений проект рішення Київської міської ради з рекомендаціями, а саме: в назві та по тексту проекту рішення слова «Комунальному підприємству по утриманню зелених насаджень Оболонського району» у всіх відмінках замінити відповідно словами «Київському комунальному об'єднанню зеленого будівництва та експлуатації зелених насаджень міста «Київзеленбуд», враховуючи рішення Київської міської ради від 06.07.17 № 738/2900 «Про заходи, спрямовані на збереження територій зелених зон міста Києва».

ВИРІШИЛИ: Підтримати проект рішення Київської міської ради «Про надання дозволу на розроблення проекту землеустрою щодо відведення земельних ділянок комунальному підприємству по утриманню зелених насаджень Оболонського району м. Києва на вул. Героїв Дніпра, 67-69 в Оболонському районі м. Києва для створення озеленених територій загального користування (скверу)», К-30595 (доручення заступника міського голови – секретаря Київської міської ради від 21.08.2017 № 08/231-1870/ПР) з рекомендаціями, а саме: в назві та по тексту проекту рішення слова «Комунальному підприємству по утриманню зелених насаджень Оболонського району» у всіх відмінках замінити відповідно словами «Київському комунальному об'єднанню зеленого будівництва та експлуатації зелених насаджень міста «Київзеленбуд».

ГОЛОСУВАЛИ: За – 6, Проти – 0, Утримались – 0, Не голосували – 1.

Рішення прийнято.

Голова комісії **Костянтин Яловий**

Секретар комісії **Олексій Новіков**

П.21.4.11

КИЇВСЬКА МІСЬКА РАДА

VIII СКЛИКАННЯ

К-30205

ПОСТІЙНА КОМІСІЯ З ПИТАНЬ ЕКОЛОГІЧНОЇ ПОЛІТИКИ

01044, м. Київ, вул. Хрещатик, 36 к.1005/1 *тел.:(044)202-70-76, тел./факс:(044)202-72-31*

№ 08/288/03-1/54

ВИТЯГ З ПРОТОКОЛУ № 1

Засідання постійної комісії Київської міської ради з питань екологічної політики

Від 31.01.2018

Місце проведення: Київська міська рада, м. Київ, вул. Хрещатик, 36, десятий поверх, кабінет 1017, початок проведення засідання о 14:00.

Склад комісії: 8 депутатів Київської міської ради.

Присутні: 7 депутатів Київської міської ради – членів постійної комісії:

Яловий К.В.	– голова постійної комісії, головуючий;
Пилипенко С.О.	– заступник голови постійної комісії;
Сандалова Г.О.	– заступник голови постійної комісії;
Новіков О.О.	– секретар постійної комісії;
Мірошниченко І.М.	– член постійної комісії;
Москаль Д.Д.	– член постійної комісії;
Пинзеник О.О.	– член постійної комісії;

Відсутній 1 депутат Київської міської ради: Антонова О.Ю.

Запрошені:

Пабат О.В.	– депутат Київської міської ради;
Дворніков В.М.	– перший заступник директора Департаменту земельних ресурсів виконавчого органу Київської міської ради (Київської міської державної адміністрації);
Мальований А.М.	– заступник начальника управління екології та природних виконавчого органу Київської міської ради (Київської міської державної адміністрації);
Наконечний М.В.	– генеральний директор КО «Київзеленбуд»;
Мотуз В.В.	– заступник генерального директора КО «Київзеленбуд»;
Гетьман Є.А.	– представник Державної екологічної інспекції у місті Києві;
Дюжев С.А.	– головний спеціаліст Інституту архітектурного менеджменту;
Григорук В.С.	– представник ГО «Мешканці Комфорт тауну»;
Петелицький М.М.	– представник ГО «Екопарк Осокорки».

Порядок денний:

24. Про розгляд проекту рішення Київської міської ради «Про надання дозволу на розроблення проекту землеустрою щодо відведення земельної ділянки комунальному підприємству по утриманню зелених насаджень Солом'янського району м. Києва на вул. Донецькій, 57-а у Солом'янському районі м. Києва для обслуговування скверу», К-30205 (доручення заступника міського голови – секретаря Київської міської ради від 07.08.2017 № 08/231-1813/ПР).

ВИСТУПИЛИ: Яловий К.В.

Яловий К.В. запропонував підтримати зазначений проект рішення Київської міської ради з рекомендаціями, а саме: в назві та по тексту проекту рішення слова «Комунальному підприємству по утриманню зелених насаджень Солом'янського району» у всіх відмінках замінити відповідно словами «Київському комунальному об'єднанню зеленого будівництва та експлуатації зелених насаджень міста «Київзеленбуд», враховуючи рішення Київської міської ради від 06.07.17 № 738/2900 «Про заходи, спрямовані на збереження територій зелених зон міста Києва».

ВИРІШИЛИ: Підтримати проект рішення Київської міської ради «Про надання дозволу на розроблення проекту землеустрою щодо відведення земельної ділянки комунальному підприємству по утриманню зелених насаджень Солом'янського району м. Києва на вул. Донецькій, 57-а у Солом'янському районі м. Києва для обслуговування скверу», К-30205 (доручення заступника міського голови – секретаря Київської міської ради від 07.08.2017 № 08/231-1813/ПР) з рекомендаціями, а саме: в назві та по тексту проекту рішення слова «Комунальному підприємству по утриманню зелених насаджень Солом'янського району» у всіх відмінках замінити відповідно словами «Київському комунальному об'єднанню зеленого будівництва та експлуатації зелених насаджень міста «Київзеленбуд».

ГОЛОСУВАЛИ: За – 5, Проти – 0, Утримались – 0, Не голосували – 2.

Рішення прийнято.

Голова комісії **Костянтин Яловий**

Секретар комісії **Олексій Новіков**

П.21.4.12

КИЇВСЬКА МІСЬКА РАДА

VIII СКЛИКАННЯ

К-305-18

ПОСТІЙНА КОМІСІЯ З ПИТАНЬ ЕКОЛОГІЧНОЇ ПОЛІТИКИ

01044, м. Київ, вул. Хрещатик, 36 к.1005/1 *тел.:(044)202-70-76, тел./факс:(044)202-72-31*

ВИТЯГ З ПРОТОКОЛУ № 2/55

засідання постійної комісії Київської міської ради з питань екологічної політики

від 14.02.2018

Місце проведення: Київська міська рада, м. Київ, вул. Хрещатик, 36, десятий поверх, кабінет 1017, початок проведення засідання о 14:00.

Склад комісії: 8 депутатів Київської міської ради.

Присутні: 8 депутатів Київської міської ради – членів постійної комісії:

Яловий К.В.	– голова постійної комісії, головуючий;
Пилипенко С.О.	– заступник голови постійної комісії;
Сандалова Г.О.	– заступник голови постійної комісії;
Новіков О.О.	– секретар постійної комісії;
Антонова О.Ю.	– член постійної комісії;
Мірошниченко І.М.	– член постійної комісії;
Москаль Д.Д.	– член постійної комісії;
Пинзеник О.О.	– член постійної комісії.

Запрошені:

Гришко В.В.	– депутат Київської міської ради;
Задерейко А.І.	– депутат Київської міської ради;
Фіщук А.В.	– директор Департаменту міського благоустрою виконавчого органу Київської міської ради (Київської міської державної адміністрації);
Симонов С.А.	– директор Департаменту транспортної інфраструктури виконавчого органу Київської міської ради (Київської міської державної адміністрації);
Панчій Т.М.	– перший заступник директора Департаменту міського благоустрою виконавчого органу Київської міської ради (Київської міської державної адміністрації);
Кулаковський Ю.П.	– заступник директора Департаменту земельних ресурсів виконавчого органу Київської міської ради (Київської міської державної адміністрації);
Мальований А.М.	– заступник начальника Управління екології та природних ресурсів виконавчого органу Київської

	міської ради (Київської міської державної адміністрації);
Наконечний М.В.	– генеральний директор КО «Київзеленбуд»;
Заславський М.В.	– директор КП «Київська міська лікарня ветеринарної медицини»;
Мотуз В.В.	– заступник генерального директора КО «Київзеленбуд»;
Осипов В.О.	– заступник генерального директора з експлуатаційного утримання, розвитку та функціонування вулично-дорожньої мережі КК «Київавтодор»;
Гінзула М.Я.	– начальник служби екологічного нагляду на землях водного фонду;
Дюжев С.А.	– головний спеціаліст Інституту архітектурного менеджменту;
Агеєва В.С.	– голова ГО «За збереження Біличанського лісу»;
Давиденко В.О.	– представник за довіреністю Лапунова В.В.;
Корецький С.П.	– представник ГО «Незалежний інтелектуальний центр»;
Ренк Я.Я.	– автор електронної петиції;
Чумак К.А.	– представник ГО «Водний Рух Київщини».

Порядок денний:

18. Про розгляд проекту рішення Київської міської ради «Про надання дозволу на розроблення проекту землеустрою щодо відведення земельних ділянок комунальному підприємству по утриманню зелених насаджень Солом'янського району м. Києва на вул. Героїв Війни у Солом'янському районі м. Києва для експлуатації парку», К-30588 (доручення заступника міського голови – секретаря Київської міської ради від 13.09.2017 № 08/231-2107/ПР).

СЛУХАЛИ:
Яловий К.В.
ВИСТУПИЛИ: Яловий К.В.

Яловий К.В. запропонував підтримати зазначений проект рішення Київської міської ради з рекомендаціями, а саме: в назві та по тексту проекту рішення слова «Комунальному підприємству по утриманню зелених насаджень Солом'янського району м. Києва» у всіх відмінках замінити відповідно словами «Київському комунальному об'єднанню зеленого будівництва та експлуатації зелених насаджень міста «Київзеленбуд», враховуючи рішення Київської міської ради від 06.07.17 № 738/2900 «Про заходи, спрямовані на збереження територій зелених зон міста Києва».

ВИРІШИЛИ: Підтримати проект рішення Київської міської ради «Про надання дозволу на розроблення проекту землеустрою щодо відведення земельних ділянок комунальному підприємству по утриманню зелених насаджень Солом'янського району м. Києва на вул. Героїв Війни у Солом'янському районі м. Києва для експлуатації парку», К-30588 (доручення заступника міського голови – секретаря Київської міської ради від 13.09.2017 № 08/231-2107/ПР) з

рекомендаціями, а саме: в назві та по тексту проекту рішення слова «Комунальному підприємству по утриманню зелених насаджень Солом'янського району м. Києва» у всіх відмінках замінити відповідно словами «Київському комунальному об'єднанню зеленого будівництва та експлуатації зелених насаджень міста «Київзеленбуд».

ГОЛОСУВАЛИ: За – 5, Проти – 0, Утримались – 0, Не голосували – 3.

Рішення прийнято.

Голова комісії **Костянтин Яловий**

Секретар комісії **Олексій Новіков**

К-27489

КИЇВСЬКА МІСЬКА РАДА

VIII СКЛИКАННЯ

ПОСТІЙНА КОМІСІЯ З ПИТАНЬ ЕКОЛОГІЧНОЇ ПОЛІТИКИ

01044, м. Київ, вул. Хрещатик, 36 к.1005/1 *тел.:(044)202-70-76, тел./факс:(044)202-72-31*

ВИТЯГ З ПРОТОКОЛУ № 2/55

засідання постійної комісії Київської міської ради з питань екологічної політики

від 14.02.2018

Місце проведення: Київська міська рада, м. Київ, вул. Хрещатик, 36, десятий поверх, кабінет 1017, початок проведення засідання о 14:00.

Склад комісії: 8 депутатів Київської міської ради.

Присутні: 8 депутатів Київської міської ради – членів постійної комісії:

Яловий К.В.	– голова постійної комісії, головуючий;
Пилипенко С.О.	– заступник голови постійної комісії;
Сандалова Г.О.	– заступник голови постійної комісії;
Новіков О.О.	– секретар постійної комісії;
Антонова О.Ю.	– член постійної комісії;
Мірошниченко І.М.	– член постійної комісії;
Москаль Д.Д.	– член постійної комісії;
Пинзеник О.О.	– член постійної комісії.

Запрошені:

Гришко В.В.	– депутат Київської міської ради;
Задерейко А.І.	– депутат Київської міської ради;
Фіщук А.В.	– директор Департаменту міського благоустрою виконавчого органу Київської міської ради (Київської міської державної адміністрації);
Симонов С.А.	– директор Департаменту транспортної інфраструктури виконавчого органу Київської міської ради (Київської міської державної адміністрації);
Панчій Т.М.	– перший заступник директора Департаменту міського благоустрою виконавчого органу Київської міської ради (Київської міської державної адміністрації);
Кулаковський Ю.П.	– заступник директора Департаменту земельних ресурсів виконавчого органу Київської міської ради (Київської міської державної адміністрації);
Мальований А.М.	– заступник начальника Управління екології та природних ресурсів виконавчого органу Київської

міської ради (Київської міської державної адміністрації);

Наконечний М.В. – генеральний директор КО «Київзеленбуд»;

Заславський М.В. – директор КП «Київська міська лікарня ветеринарної медицини»;

Мотуз В.В. – заступник генерального директора КО «Київзеленбуд»;

Осипов В.О. – заступник генерального директора з експлуатаційного утримання, розвитку та функціонування вулично-дорожньої мережі КК «Київавтодор»;

Гінзула М.Я. – начальник служби екологічного нагляду на землях водного фонду;

Дюжев С.А. – головний спеціаліст Інституту архітектурного менеджменту;

Агеєва В.С. – голова ГО «За збереження Біличанського лісу»;

Давиденко В.О. – представник за довіреністю Лапунова В.В.;

Корецький С.П. – представник ГО «Незалежний інтелектуальний центр»;

Ренк Я.Я. – автор електронної петиції;

Чумак К.А. – представник ГО «Водний Рух Київщини».

Порядок денний:

10. Про розгляд проекту рішення Київської міської ради «Про надання дозволу на розроблення проекту землеустрою щодо відведення земельної ділянки комунальному підприємству виконавчого органу Київської міської ради (Київської міської державної адміністрації) «Київський центр розвитку міського середовища» на проспекті Лесі Курбаса у Святошинському районі м. Києва для обслуговування та експлуатації парку», К-27489 (доручення заступника міського голови – секретаря Київської міської ради від 06.10.2016 № 08/231-4154/ПР).

СЛУХАЛИ:
Яловий К.В., Наконечний М.В.

ВИСТУПИЛИ: Москаль Д.Д.

Москаль Д.Д. запропонував відхилити зазначений проект рішення Київської міської ради.

ВИРІШИЛИ: Відхилити проект рішення Київської міської ради «Про надання дозволу на розроблення проекту землеустрою щодо відведення земельної ділянки комунальному підприємству виконавчого органу Київської міської ради (Київської міської державної адміністрації) «Київський центр розвитку міського середовища» на проспекті Лесі Курбаса у Святошинському районі м. Києва для обслуговування та експлуатації парку», К-27489 (доручення заступника міського голови – секретаря Київської міської ради від 06.10.2016 № 08/231-4154/ПР).

ГОЛОСУВАЛИ: За – 5, Проти – 0, Утримались – 0, Не голосували – 3.

Рішення прийнято.

Голова комісії **Костянтин Яловий**

Секретар комісії **Олексій Новіков**

П.21.4.14

КИЇВСЬКА МІСЬКА РАДА

VIII СКЛИКАННЯ

К-30403

ПОСТІЙНА КОМІСІЯ З ПИТАНЬ ЕКОЛОГІЧНОЇ ПОЛІТИКИ

01044, м. Київ, вул. Хрещатик, 36 к.1005/1 *тел.:(044)202-70-76, тел./факс:(044)202-72-31*

ВИТЯГ З ПРОТОКОЛУ № 2/55

засідання постійної комісії Київської міської ради з питань екологічної політики

від 14.02.2018

Місце проведення: Київська міська рада, м. Київ, вул. Хрещатик, 36, десятий поверх, кабінет 1017, початок проведення засідання о 14:00.

Склад комісії: 8 депутатів Київської міської ради.

Присутні: 8 депутатів Київської міської ради – членів постійної комісії:

Яловий К.В.	– голова постійної комісії, головуючий;
Пилипенко С.О.	– заступник голови постійної комісії;
Сандалова Г.О.	– заступник голови постійної комісії;
Новіков О.О.	– секретар постійної комісії;
Антонова О.Ю.	– член постійної комісії;
Мірошниченко І.М.	– член постійної комісії;
Москаль Д.Д.	– член постійної комісії;
Пинзеник О.О.	– член постійної комісії.

Запрошені:

Гришко В.В.	– депутат Київської міської ради;
Задерейко А.І.	– депутат Київської міської ради;
Фіщук А.В.	– директор Департаменту міського благоустрою виконавчого органу Київської міської ради (Київської міської державної адміністрації);
Симонов С.А.	– директор Департаменту транспортної інфраструктури виконавчого органу Київської міської ради (Київської міської державної адміністрації);
Панчій Т.М.	– перший заступник директора Департаменту міського благоустрою виконавчого органу Київської міської ради (Київської міської державної адміністрації);
Кулаковський Ю.П.	– заступник директора Департаменту земельних ресурсів виконавчого органу Київської міської ради (Київської міської державної адміністрації);
Мальований А.М.	– заступник начальника Управління екології та природних ресурсів виконавчого органу Київської

	міської ради (Київської міської державної адміністрації);
Наконечний М.В.	– генеральний директор КО «Київзеленбуд»;
Заславський М.В.	– директор КП «Київська міська лікарня ветеринарної медицини»;
Мотуз В.В.	– заступник генерального директора КО «Київзеленбуд»;
Осипов В.О.	– заступник генерального директора з експлуатаційного утримання, розвитку та функціонування вулично-дорожньої мережі КК «Київавтодор»;
Гінзула М.Я.	– начальник служби екологічного нагляду на землях водного фонду;
Дюжев С.А.	– головний спеціаліст Інституту архітектурного менеджменту;
Агеєва В.С.	– голова ГО «За збереження Біличанського лісу»;
Давиденко В.О.	– представник за довіреністю Лапунова В.В.;
Корецький С.П.	– представник ГО «Незалежний інтелектуальний центр»;
Ренк Я.Я.	– автор електронної петиції;
Чумак К.А.	– представник ГО «Водний Рух Київщини».

Порядок денний:

24. Про розгляд проекту рішення Київської міської ради «Про надання дозволу на розроблення проекту землеустрою щодо відведення земельної ділянки комунальному підприємству по утриманню зелених насаджень Святошинського району м. Києва біля будинків № 40 та № 42/43 на вул. Булаховського у Святошинському районі м. Києва для утримання і благоустрою зелених насаджень, експлуатації та обслуговування території скверу», К-30803 (доручення заступника міського голови – секретаря Київської міської ради від 07.09.2017 № 08/231-2041/ПР).

СЛУХАЛИ:
Яловий К.В.
ВИСТУПИЛИ: Яловий К.В.

Яловий К.В. запропонував підтримати зазначений проект рішення Київської міської ради з рекомендаціями, а саме: в назві та по тексту проекту рішення слова «Комунальному підприємству по утриманню зелених насаджень Святошинського району м. Києва» у всіх відмінках замінити відповідно словами «Київському комунальному об'єднанню зеленого будівництва та експлуатації зелених насаджень міста «Київзеленбуд», враховуючи рішення Київської міської ради від 06.07.17 № 738/2900 «Про заходи, спрямовані на збереження територій зелених зон міста Києва».

ВИРІШИЛИ: Підтримати проект рішення Київської міської ради «Про надання дозволу на розроблення проекту землеустрою щодо відведення земельної ділянки комунальному підприємству по утриманню зелених насаджень Святошинського району м. Києва біля будинків № 40 та № 42/43 на вул. Булаховського у Святошинському районі м. Києва для утримання і благоустрою

зелених насаджень, експлуатації та обслуговування території скверу», К-30803 (доручення заступника міського голови – секретаря Київської міської ради від 07.09.2017 № 08/231-2041/ПР) з рекомендаціями, а саме: в назві та по тексту проекту рішення слова «Комунальному підприємству по утриманню зелених насаджень Святошинського району м. Києва» у всіх відмінках замінити відповідно словами «Київському комунальному об'єднанню зеленого будівництва та експлуатації зелених насаджень міста «Київзеленбуд».

ГОЛОСУВАЛИ: За – 5, Проти – 0, Утримались – 0, Не голосували – 3.

Рішення прийнято.

Голова комісії **Костянтин Яловий**

Секретар комісії **Олексій Новіков**

п.21.4.15

КИЇВСЬКА МІСЬКА РАДА

VIII СКЛИКАННЯ

К-30601

ПОСТІЙНА КОМІСІЯ З ПИТАНЬ ЕКОЛОГІЧНОЇ ПОЛІТИКИ

01044, м. Київ, вул. Хрещатик, 36 к.1005/1 *тел.:(044)202-70-76, тел./факс:(044)202-72-31*

ВИТЯГ З ПРОТОКОЛУ № 2/55

засідання постійної комісії Київської міської ради з питань екологічної політики

від 14.02.2018

Місце проведення: Київська міська рада, м. Київ, вул. Хрещатик, 36, десятий поверх, кабінет 1017, початок проведення засідання о 14:00.

Склад комісії: 8 депутатів Київської міської ради.

Присутні: 8 депутатів Київської міської ради – членів постійної комісії:

Яловий К.В.	– голова постійної комісії, головуючий;
Пилипенко С.О.	– заступник голови постійної комісії;
Сандалова Г.О.	– заступник голови постійної комісії;
Новіков О.О.	– секретар постійної комісії;
Антонова О.Ю.	– член постійної комісії;
Мірошниченко І.М.	– член постійної комісії;
Москаль Д.Д.	– член постійної комісії;
Пинзеник О.О.	– член постійної комісії.

Запрошені:

Гришко В.В.	– депутат Київської міської ради;
Задерейко А.І.	– депутат Київської міської ради;
Фіщук А.В.	– директор Департаменту міського благоустрою виконавчого органу Київської міської ради (Київської міської державної адміністрації);
Симонов С.А.	– директор Департаменту транспортної інфраструктури виконавчого органу Київської міської ради (Київської міської державної адміністрації);
Панчій Т.М.	– перший заступник директора Департаменту міського благоустрою виконавчого органу Київської міської ради (Київської міської державної адміністрації);
Кулаковський Ю.П.	– заступник директора Департаменту земельних ресурсів виконавчого органу Київської міської ради (Київської міської державної адміністрації);
Мальований А.М.	– заступник начальника Управління екології та природних ресурсів виконавчого органу Київської

	міської ради (Київської міської державної адміністрації);
Наконечний М.В.	– генеральний директор КО «Київзеленбуд»;
Заславський М.В.	– директор КП «Київська міська лікарня ветеринарної медицини»;
Мотуз В.В.	– заступник генерального директора КО «Київзеленбуд»;
Осипов В.О.	– заступник генерального директора з експлуатаційного утримання, розвитку та функціонування вулично-дорожньої мережі КК «Київавтодор»;
Гінзула М.Я.	– начальник служби екологічного нагляду на землях водного фонду;
Дюжев С.А.	– головний спеціаліст Інституту архітектурного менеджменту;
Агеєва В.С.	– голова ГО «За збереження Біличанського лісу»;
Давиденко В.О.	– представник за довіреністю Лапунова В.В.;
Корецький С.П.	– представник ГО «Незалежний інтелектуальний центр»;
Ренк Я.Я.	– автор електронної петиції;
Чумак К.А.	– представник ГО «Водний Рух Київщини».

Порядок денний:

19. Про розгляд проекту рішення Київської міської ради «Про надання дозволу на розроблення проекту землеустрою щодо відведення земельної ділянки комунальному підприємству по утриманню зелених насаджень Святошинського району м. Києва між вул. Семашка та просп. Академіка Палладіна у Святошинському районі м. Києва для утримання та благоустрою зелених насаджень, експлуатації та обслуговування території», К-30601 (доручення заступника міського голови – секретаря Київської міської ради від 07.09.2017 № 08/231-2037/ПР).

СЛУХАЛИ:
Яловий К.В.

ВИСТУПИЛИ: Яловий К.В.

Яловий К.В. запропонував підтримати зазначений проект рішення Київської міської ради з рекомендаціями, а саме: в назві та по тексту проекту рішення слова «Комунальному підприємству по утриманню зелених насаджень Святошинського району м. Києва» у всіх відмінках замінити відповідно словами «Київському комунальному об'єднанню зеленого будівництва та експлуатації зелених насаджень міста «Київзеленбуд», враховуючи рішення Київської міської ради від 06.07.17 № 738/2900 «Про заходи, спрямовані на збереження територій зелених зон міста Києва».

ВИРІШИЛИ: Підтримати проект рішення Київської міської ради «Про надання дозволу на розроблення проекту землеустрою щодо відведення земельної ділянки комунальному підприємству по утриманню зелених насаджень Святошинського району м. Києва між вул. Семашка та просп. Академіка Палладіна у Святошинському районі м. Києва для утримання та благоустрою

зелених насаджень, експлуатації та обслуговування території», К-30601 (доручення заступника міського голови – секретаря Київської міської ради від 07.09.2017 № 08/231-2037/ПР) з рекомендаціями, а саме: в назві та по тексту проекту рішення слова «Комунальному підприємству по утриманню зелених насаджень Святошинського району м. Києва» у всіх відмінках замінити відповідно словами «Київському комунальному об'єднанню зеленого будівництва та експлуатації зелених насаджень міста «Київзеленбуд».

ГОЛОСУВАЛИ: За – 5, Проти – 0, Утримались – 0, Не голосували – 3.

Рішення прийнято.

Голова комісії **Костянтин Яловий**

Секретар комісії **Олексій Новіков**

11.21.4.16

КИЇВСЬКА МІСЬКА РАДА

VIII СКЛИКАННЯ

к-30602

ПОСТІЙНА КОМІСІЯ З ПИТАНЬ ЕКОЛОГІЧНОЇ ПОЛІТИКИ

01044, м. Київ, вул. Хрещатик, 36 к.1005/1 *тел.:(044)202-70-76, тел./факс:(044)202-72-31*

№ 08/288/03-1/54

ВИТЯГ З ПРОТОКОЛУ № 1

Засідання постійної комісії Київської міської ради з питань екологічної політики

Від 31.01.2018

Місце проведення: Київська міська рада, м. Київ, вул. Хрещатик, 36, десятий поверх, кабінет 1017, початок проведення засідання о 14:00.

Склад комісії: 8 депутатів Київської міської ради.

Присутні: 7 депутатів Київської міської ради – членів постійної комісії:

Яловий К.В.	– голова постійної комісії, головуючий;
Пилипенко С.О.	– заступник голови постійної комісії;
Сандалова Г.О.	– заступник голови постійної комісії;
Новіков О.О.	– секретар постійної комісії;
Мірошниченко І.М.	– член постійної комісії;
Москаль Д.Д.	– член постійної комісії;
Пинзеник О.О.	– член постійної комісії;

Відсутній 1 депутат Київської міської ради: Антонова О.Ю.

Запрошені:

Пабат О.В.	– депутат Київської міської ради;
Дворніков В.М.	– перший заступник директора Департаменту земельних ресурсів виконавчого органу Київської міської ради (Київської міської державної адміністрації);
Мальований А.М.	– заступник начальника управління екології та природних виконавчого органу Київської міської ради (Київської міської державної адміністрації);
Наконечний М.В.	– генеральний директор КО «Київзеленбуд»;
Мотуз В.В.	– заступник генерального директора КО «Київзеленбуд»;
Гетьман Є.А.	– представник Державної екологічної інспекції у місті Києві;
Дюжев С.А.	– головний спеціаліст Інституту архітектурного менеджменту;
Григорук В.С.	– представник ГО «Мешканці Комфорт тауну»;
Петелицький М.М.	– представник ГО «Екопарк Осокорки».

Порядок денний:

36. Про розгляд проекту рішення Київської міської ради «Про надання дозволу на розроблення проекту землеустрою щодо відведення земельної ділянки комунальному підприємству по утриманню зелених насаджень Святошинського району м. Києва на перетині вул. Героїв Космосу та просп. Леся Курбаса у Святошинському районі м. Києва для утримання та благоустрою зелених насаджень, експлуатації та обслуговування території скверу», К-30602 (доручення заступника міського голови – секретаря Київської міської ради від 22.08.2017 № 08/231-1889/ПР).

СЛУХАЛИ:
Мотуз В.В.

ВИСТУПИЛИ: Яловий К.В.

Яловий К.В. запропонував підтримати зазначений проект рішення Київської міської ради з рекомендаціями, а саме: в назві та по тексту проекту рішення слова «Комунальному підприємству по утриманню зелених насаджень Святошинського району» у всіх відмінках замінити відповідно словами «Київському комунальному об'єднанню зеленого будівництва та експлуатації зелених насаджень міста «Київзеленбуд», враховуючи рішення Київської міської ради від 06.07.17 № 738/2900 «Про заходи, спрямовані на збереження територій зелених зон міста Києва».

ВИРІШИЛИ: Підтримати проект рішення Київської міської ради «Про надання дозволу на розроблення проекту землеустрою щодо відведення земельної ділянки комунальному підприємству по утриманню зелених насаджень Святошинського району м. Києва на перетині вул. Героїв Космосу та просп. Леся Курбаса у Святошинському районі м. Києва для утримання та благоустрою зелених насаджень, експлуатації та обслуговування території скверу», К-30602 (доручення заступника міського голови – секретаря Київської міської ради від 22.08.2017 № 08/231-1889/ПР) з рекомендаціями, а саме: в назві та по тексту проекту рішення слова «Комунальному підприємству по утриманню зелених насаджень Святошинського району» у всіх відмінках замінити відповідно словами «Київському комунальному об'єднанню зеленого будівництва та експлуатації зелених насаджень міста «Київзеленбуд».

ГОЛОСУВАЛИ: За – 6, Проти – 0, Утримались – 0, Не голосували – 1.

Рішення прийнято.

Голова комісії **Костянтин Яловий**

Секретар комісії **Олексій Новіков**

П. 21.4.17

КИЇВСЬКА МІСЬКА РАДА

VIII СКЛИКАННЯ

К-26326

ПОСТІЙНА КОМІСІЯ КИЇВСЬКОЇ МІСЬКОЇ РАДИ З ПИТАНЬ ТРАНСПОРТУ, ЗВ'ЯЗКУ ТА РЕКЛАМИ

01044, м. Київ, вул. Хрещатик, 36 *тел./факс:(044)202-73-08*

02.10.2017 № 08/289-217

Голові постійної комісії
Київської міської ради з питань
містобудування, архітектури
та землекористування
Міщенку О.Г.

Шановний Олександре Григоровичу!

Надаємо Вам для врахування Витяг з протоколу № 15 від 20 вересня 2017 року засідання постійної комісії Київської міської ради з питань транспорту, зв'язку та реклами.

Присутні члени постійної комісії:

О.Окопний – голова комісії;
П.Антоненко – перший заступник голови;
І.Галайчук – заступник голови;
А.Задерейко – секретар комісії;
М.Борозенець – член комісії;
С.Харчук – член комісії.

Відсутні члени постійної комісії:

І.Сагайдак – член комісії;
С.Майзель – член комісії;
В.Мондриївський – член комісії.

Запрошені на засідання постійної комісії:

Кочур М.А. – депутат Київської міської ради;
Свириденко Г.В. – депутат Київської міської ради;
Попов Д.В. – депутат Київської міської ради;
Шарій В.В. – депутат Київської міської ради;
Приходько Н.І. – депутат Київської міської ради;
Лобан Ю.М. – депутат Київської міської ради;
Картавий І.Л. – депутат Київської міської ради;
Кутняк С.В. – депутат Київської міської ради;
Новіков О.О.– депутат Київської міської ради;
Поворозник М.Ю. – заступник голови Київської міської державної адміністрації;

Спсибко О.В. – заступник голови Київської міської державної адміністрації;
Симонов С.А. – директор Департаменту транспортної інфраструктури;
Назаров Ю.Л. – директор Департаменту інформаційно-комунікаційних технологій;
Принада С.І. – директор Департаменту економіки та інвестицій;
Яструбенко О.В. – перший заступник директора Департаменту містобудування та архітектури;
Кулаковський Ю.П. – заступник директора Департаменту земельних ресурсів;
Петрук В.Б. – представник автора петиції Корнійчука Д.А. (архітектор проекту);
Черній В.Д. – директор КП «Київдорсервіс»;
Калінін М.В. – директор КП «Дирекція будівництва шляхово-транспортних споруд міста Києва»;
Левченко Д.В. – директор КП «Київпастранс»;
Литвинов С.Д. – перший заступник директора КП «Київпастранс»;
Бухта А.М.– заступник директора КП «Київпастранс»;
Кирилюк П.А. – заступник директора КП «Київпастранс»;
Воробйов А.Б. – перший заступник директора КП «Київтранспарксервіс»;
Білосвіт М.В. – заступник директора КП «Київтранспарксервіс»;
Ющенко А.М. – керівник управління патрульної поліції м. Києва;
Черній Б.П. – «Київське інвестиційне агентство»;
Петрощук Є.В. – радник голови КМДА;
Мазуркевич О.О. – громадський активіст, мешканець вул. Приозерна;
Курдюков О.М. – голова кооперативу «Половецький»;
Мацко М.А. – представник кооперативу «Половецький»;
Бондаренко К.В. – голова ГО «Патріотичний Рух України»;
Косецький П.І. – громадський активіст;
Шепелєв Ю.М. – громадський активіст;
Козловський О.В. – громадський активіст;
КлимовецьВ.І. – громадський активіст;
Агеєва В.В. – громадський активіст;
Горай С.П. – громадський активіст;
Мамовець С.О. – громадський активіст.

Порядок денний:

6. Про розгляд проекту рішення Київської міської ради «Про надання дозволу на розроблення проекту землеустрою щодо відведення земельної ділянки КП «КИЇВПАСТРАНС» на вул. Миколи Краснова, 25 у Святошинському районі м. Києва для будівництва багатофункціонального житлового комплексу» (К-26326) від 19.04.2016 № 08/231-1895/ПР *(Доповідач О.Поліщук).*

10. СЛУХАЛИ:

Головуючого на засіданні – голову комісії Окопного О.Ю. про розгляд проекту рішення Київської міської ради «Про надання дозволу на розроблення проекту землеустрою щодо відведення земельної ділянки КП «КИЇВПАСТРАНС» на вул. Миколи Краснова, 25 у Святошинському районі м. Києва для будівництва багатофункціонального житлового комплексу» (К-26326) від 19.04.2016 № 08/231-1895/ПР.

ВИСТУПИЛИ: О.Окопний.

УХВАЛИЛИ: підтримати проект рішення Київської міської ради «Про надання дозволу на розроблення проекту землеустрою щодо відведення земельної ділянки КП «КИЇВПАСТРАНС» на вул. Миколи Краснова, 25 у Святошинському районі м. Києва для будівництва багатофункціонального житлового комплексу» (К-26326) від 19.04.2016 № 08/231-1895/ПР.

ГОЛОСУВАЛИ: «ЗА» - 1 *(О.Окопний),* **«ПРОТИ» - 1** *(П.Антоненко),* **«УТРИМАЛОСЬ» - 3** *(А.Задерейко, М.Борозенець, І.Галайчук).* **РІШЕННЯ НЕ ПРИЙНЯТО.**

З оригіналом згідно.

Голова комісії О.Окопний

Вик Шарпило М.М.

КИЇВСЬКА МІСЬКА РАДА

VIII СКЛИКАННЯ

ПОСТІЙНА КОМІСІЯ КИЇВСЬКОЇ МІСЬКОЇ РАДИ З ПИТАНЬ ТРАНСПОРТУ, ЗВ'ЯЗКУ ТА РЕКЛАМИ

01044, м. Київ, вул. Хрещатик, 36 *тел./факс:(044)202-73-08*

17.11.2017№ 08/289-285

Голові постійної комісії
Київської міської ради з питань
містобудування, архітектури
та землекористування
Міщенку О.Г.

Шановний Олександре Григоровичу!

Надаємо Вам для врахування Витяг з протоколу № 20 від 08 листопада 2017 року засідання постійної комісії Київської міської ради з питань транспорту, зв'язку та реклами.

Присутні члени постійної комісії:

О.Окопний – голова комісії;
П.Антоненко – перший заступник голови;
І.Галайчук – перший заступник голови;
М.Борозенець – член комісії;
А.Задерейко – секретар комісії;
С.Харчук – член комісії;
В.Мондриївський – член комісії;
С.Майзель – член комісії.

Відсутні члени постійної комісії:

І.Сагайдак – член комісії.

Запрошені на засідання постійної комісії:

Лобан Ю.М. – депутат Київської міської ради;
Стрижов Д.С. – депутат Київської міської ради;
Симонов С.А. – директор Департаменту транспортної інфраструктури;
Шпильовий І.Ф. – перший заступник директора Департаменту транспортної інфраструктури;
Назаров Ю.Л. – директор Департаменту інформаційно-комунікаційних технологій;
Кулаковський Ю.П. – заступник директора Департаменту земельних ресурсів;
Принада С. І. – директор Департаменту економіки та інвестицій;
Шмуляр О.В. – перший заступник директора Департаменту комунальної власності;

Божкова Т.В. – заступник начальника управління Департаменту економіки та інвестицій;
Містюк О.О. – генеральний директор КП «КІА»;
Черній Б.П. – заступник генерального директора КП «КІА»;
Драч Е.Л. – начальник АРЗ спеціального призначення ГУ ДСНС «України» в м. Києві;
Грицик В.П. – представник КП «Київпастранс»;
Гамуля С.І. – головний інженер КП «Київміськсвітло»;
Козловський О.В. – мешканець м. Києва;
Ткаченко Р.О. – представник Інституту геології НАН України;
Демчук Є.Є. – представник колективу транспортних любителів;
Дегтяров Б. І. – представник ініціативної групи по вул. Гончара, 57;
Власенко Л.І. – голова ініціативної групи по вул. Гончара, 52;
Вовченко В.О. – мешканець вул. Гончара, 52;
Горай С.Д. – мешканець вул. Ревуцького, 8;
Сораненко Д.В. – мешканець вул. Ревуцького, 8;
Мамовець С.О. – мешканець вул. Ревуцького, 8.

Порядок денний:

5. Про повторний розгляд проекту рішення Київської міської ради «Про надання дозволу на розроблення проекту землеустрою щодо відведення земельної ділянки КП «КИЇВПАСТРАНС» на вул. Миколи Краснова, 25 у Святошинському районі м. Києва для будівництва багатофункціонального житлового комплексу» (К-26326) від 19.04.2016 № 08/231-1895/ПР *(Доповідач О.Поліщук)*.

9. СЛУХАЛИ:

Головуючого на засіданні – голову комісії Окопного О.Ю. про повторний розгляд проекту рішення Київської міської ради «Про надання дозволу на розроблення проекту землеустрою щодо відведення земельної ділянки КП «КИЇВПАСТРАНС» на вул. Миколи Краснова, 25 у Святошинському районі м. Києва для будівництва багатофункціонального житлового комплексу» (К-26326) від 19.04.2016 № 08/231-1895/ПР.

ВИСТУПИЛИ: О.Окопний.

УХВАЛИЛИ: підтримати проект рішення Київської міської ради «Про надання дозволу на розроблення проекту землеустрою щодо відведення земельної ділянки КП «КИЇВПАСТРАНС» на вул. Миколи Краснова, 25 у Святошинському районі м. Києва для будівництва багатофункціонального житлового комплексу» (К-26326) від 19.04.2016 № 08/231-1895/ПР.

ГОЛОСУВАЛИ: «ЗА» - 5, «ПРОТИ» - 1 *(П.Антоненко)* **«УТРИМАЛОСЬ» - 1** *(С.Харчук)*.
РІШЕННЯ ПРИЙНЯТО.

З оригіналом згідно.

Голова комісії О.Окопний

Зареєстровано 22.03.2018

ПРОТОКОЛ № 39/437
засідання робочої групи, створеної 24.11.2017 на засіданні постійної комісії Київської міської ради з питань містобудування, архітектури та землекористування з розгляду проекту рішення «Про надання дозволу на розроблення проекту землеустрою щодо відведення земельної ділянки КОМУНАЛЬНОМУ ПІДПРИЄМСТВУ «КИЇВПАСТРАНС» на вул. Миколи Краснова, 25 у Святошинському районі м. Києва для будівництва багатофункціонального житлового комплексу» справа-клопотання **К-26326**

від 16.03.2018

Місце проведення: Київська міська рада, м. Київ, вул. Хрещатик, 36, 10-й поверх, каб. 1017 об 14.00

Склад робочої групи: 5 депутатів Київської міської ради.

Присутні: 4 депутати Київської міської ради, члени постійної комісії Київської міської ради з питань містобудування архітектури та землекористування:

Міщенко О. Г. - голова робочої групи, голова постійної комісії Київської міської ради з питань містобудування, архітектури та землекористування;

Картавий І. Л. - член робочої групи, секретар постійної комісії Київської міської ради з питань містобудування, архітектури та землекористування;

Росляков В. В. - член робочої групи, член постійної комісії Київської міської ради з питань містобудування, архітектури та землекористування;

Зубко. Ю. Г. - член робочої групи, член постійної комісії Київської міської ради з питань містобудування, архітектури та землекористування.

Відсутні: 1 депутат Київської міської ради:

Непоп В. І. - член робочої групи, член постійної комісії Київської міської ради з питань містобудування, архітектури та землекористування.

Запрошені та присутні:

Дзема Ю. А. - представник Департаменту земельних ресурсів виконавчого органу Київської міської ради (Київської міської державної адміністрації);

Ломко М. А. - представник Департаменту містобудування та архітектури виконавчого органу Київської міської

Грицик В. П.	-	ради (Київської міської державної адміністрації); представник КП «КИЇВПАСТРАНС».

Розгляд (обговорення) питання:

Про розгляд проекту рішення «Про надання дозволу на розроблення проекту землеустрою щодо відведення земельної ділянки КОМУНАЛЬНОМУ ПІДПРИЄМСТВУ «КИЇВПАСТРАНС» на вул. Миколи Краснова, 25 у Святошинському районі м. Києва для будівництва багатофункціонального житлового комплексу» *(доручення заступника міського голови – секретаря Київської міської ради від 19.04.2016 №08/231-1895/ПР)* з матеріалами справи-клопотання **К-26326**, ПР-9670 від 14.04.2016.

СЛУХАЛИ: Міщенка О. Г. – голову робочої групи, голову постійної комісії.

ВИСТУПИЛИ: Картавий І. Л., Росляков В. В., Зубко. Ю. Г., Дзема Ю. А., Ломко М. А., Грицик В. П.

Під час обговорення було зазначено:

- За матеріалами справи було встановлено, що земельна ділянка передбачена до відведення за рахунок земель комунальної власності територіальної громади міста Києва (раніше рішенням Виконавчого комітету Київської міської ради депутатів трудящих від 29.08.1961 № 1654 та від 28.07.1965 № 1348 земельна ділянка відводилась в користування Київському управлінню пасажирського автотранспорту під будівництво автобусного парку).
- За інформацією в пояснювальній записці до проекту рішення встановлено, що відповідно до детального плану території в межах вул. Академіка Кржижановського, бульв. Академіка Вернадського, вул. М. Краснова, залізничної колії у Святошинському районі м. Києва, затвердженого рішенням Київської міської ради від 21.05.2015 № 512/1376, територія за функціональним призначенням належить до території громадських будівель і споруд, багатоповерхової житлової забудови та промислової території.

ВИРІШИЛИ:

Рекомендувати постійній комісії Київської міської ради з питань містобудування, архітектури та землекористування ***підтримати проект рішення*** «Про надання дозволу на розроблення проекту землеустрою щодо відведення земельної ділянки КОМУНАЛЬНОМУ ПІДПРИЄМСТВУ

«КИЇВПАСТРАНС» на вул. Миколи Краснова, 25 у Святошинському районі м. Києва для будівництва багатофункціонального житлового комплексу».

ГОЛОСУВАЛИ: «за» - 3, «проти» - 0, «утримався» - 1 (Картавий І. Л.), «не голосували» - 0.

Рішення прийнято.

Голова робочої групи О. Міщенко

члени робочої групи: І. Картавий

В. Росляков

Ю. Зубко

П.21.4.18

КИЇВСЬКА МІСЬКА РАДА

VIII СКЛИКАННЯ

К-30293

ПОСТІЙНА КОМІСІЯ З ПИТАНЬ ЕКОЛОГІЧНОЇ ПОЛІТИКИ

01044, м. Київ, вул. Хрещатик, 36 к.1005/1 *тел.:(044)202-70-76, тел./факс:(044)202-72-31*

№ 08/288/03-1/54

ВИТЯГ З ПРОТОКОЛУ № 1

Засідання постійної комісії Київської міської ради з питань екологічної політики

Від 31.01.2018

Місце проведення: Київська міська рада, м. Київ, вул. Хрещатик, 36, десятий поверх, кабінет 1017, початок проведення засідання о 14:00.

Склад комісії: 8 депутатів Київської міської ради.

Присутні: 7 депутатів Київської міської ради – членів постійної комісії:

Яловий К.В.	– голова постійної комісії, головуючий;
Пилипенко С.О.	– заступник голови постійної комісії;
Сандалова Г.О.	– заступник голови постійної комісії;
Новіков О.О.	– секретар постійної комісії;
Мірошниченко І.М.	– член постійної комісії;
Москаль Д.Д.	– член постійної комісії;
Пинзеник О.О.	– член постійної комісії;

Відсутній 1 депутат Київської міської ради: Антонова О.Ю.

Запрошені:

Пабат О.В.	– депутат Київської міської ради;
Дворніков В.М.	– перший заступник директора Департаменту земельних ресурсів виконавчого органу Київської міської ради (Київської міської державної адміністрації);
Мальований А.М.	– заступник начальника управління екології та природних виконавчого органу Київської міської ради (Київської міської державної адміністрації);
Наконечний М.В.	– генеральний директор КО «Київзеленбуд»;
Мотуз В.В.	– заступник генерального директора КО «Київзеленбуд»;
Гетьман Є.А.	– представник Державної екологічної інспекції у місті Києві;
Дюжев С.А.	– головний спеціаліст Інституту архітектурного менеджменту;
Григорук В.С.	– представник ГО «Мешканці Комфорт тауну»;
Петелицький М.М.	– представник ГО «Екопарк Осокорки».

Порядок денний:

31. Про розгляд проекту рішення Київської міської ради «Про надання дозволу на розроблення проекту землеустрою щодо відведення земельної ділянки комунальному підприємству по утриманню зелених насаджень Шевченківського району м. Києва на вул. Кудрявській, 23-а у Шевченківському районі м. Києва для утримання та обслуговування скверу», К-30293 (доручення заступника міського голови – секретаря Київської міської ради від 09.08.2017 № 08/231-1837/ПР).

ВИСТУПИЛИ: Яловий К.В.

Яловий К.В. запропонував підтримати зазначений проект рішення Київської міської ради з рекомендаціями, а саме: в назві та по тексту проекту рішення слова «Комунальному підприємству по утриманню зелених насаджень Шевченківського району» у всіх відмінках замінити відповідно словами «Київському комунальному об'єднанню зеленого будівництва та експлуатації зелених насаджень міста «Київзеленбуд», враховуючи рішення Київської міської ради від 06.07.17 № 738/2900 «Про заходи, спрямовані на збереження територій зелених зон міста Києва».

ВИРІШИЛИ: Підтримати проект рішення Київської міської ради «Про надання дозволу на розроблення проекту землеустрою щодо відведення земельної ділянки комунальному підприємству по утриманню зелених насаджень Шевченківського району м. Києва на вул. Кудрявській, 23-а у Шевченківському районі м. Києва для утримання та обслуговування скверу», К-30293 (доручення заступника міського голови – секретаря Київської міської ради від 09.08.2017 № 08/231-1837/ПР) з рекомендаціями, а саме: в назві та по тексту проекту рішення слова «Комунальному підприємству по утриманню зелених насаджень Шевченківського району» у всіх відмінках замінити відповідно словами «Київському комунальному об'єднанню зеленого будівництва та експлуатації зелених насаджень міста «Київзеленбуд».

ГОЛОСУВАЛИ: За – 6, Проти – 0, Утримались – 0, Не голосували – 1.

Рішення прийнято.

Голова комісії **Костянтин Яловий**

Секретар комісії **Олексій Новіков**

21.5. Розгляд **(повторний розгляд)** справ-клопотань ***(надання дозволів на розроблення проектів землеустрою щодо відведення земельних ділянок - юридичні особи):***

		Голосіївський район
1.	К-28053 **ПР-14915**	Публічне акціонерне товариство «Укртелеком» вул. Івана Сірка, 2 в оренду на 15 років площа 0,97 га для обслуговування та експлуатації існуючих будівель та споруд зв'язку **(доручення заступника міського голови – секретаря Київської міської ради від 14.12.2017 №08/231-3192/ПР)** *Проект рішення підтриманий постійною комісією Київської міської ради з питань транспорту, зв`язку та реклами.*
2.	К-26905 **ПР-11402 від 14.09.2016**	Приватне підприємство «КИЇВ-РЕСУРС» вул. Пирогівський шлях, 34 в оренду на 10 років площа 2,24 га для експлуатації та обслуговування залізничних колій нежитлових будівель і споруд **(доручення заступника міського голови – секретаря Київської міської ради від 20.09.2016 №08/231-3886/ПР)** *До постійної комісії Київської міської ради з питань містобудування, архітектури та землекористування надійшов лист Департаменту земельних ресурсів виконавчого органу Київської міської ради (Київської міської державної адміністрації) від 27.01.2017 вх. №08/1449 щодо виправлення технічної помилки, а саме: слова «для експлуатації та обслуговування залізничних колій нежитлових будівель і споруд» замінити словами «для експлуатації та обслуговування залізничних колій, нежитлових будівель і споруд».* *Відповідно до витягу від 28.02.2018 №08/289-57 з протоколу №2/49 від 14.02.2018 засідання постійної комісії Київської міської ради з питань транспорту, зв`язку та реклами, відповідно до якого постійній комісії Київської міської ради з питань містобудування, архітектури та землекористування рекомендовано відкласти розгляд зазначеного проекту рішення до затвердження скоригованого проекту будівництва транспортної розв'язки на примиканні проспекту Науки до Столичного шосе у Голосіївському районі м. Києва, оскільки частина земельної ділянки потрапляє в проектні межі відведення землі для будівництва вказаної транспортної розв'язки та потребує визначення меж земельної ділянки необхідної під забудову.*
		Дніпровський район
3.	К-30811 **ПР-15057** **ПОВТОРНИЙ РОЗГЛЯД**	Науково-виробнича фірма «Хельга» вул. Володимира Сосюри, 3 в оренду на 5 років площа 0,002 га для експлуатації підприємства торгівлі

		(доручення Київського міського голови від 10.01.2018 №08/231-35/ПР) *Проект рішення підтриманий постійною комісією Київської міської ради з питань торгівлі, підприємництва та регуляторної політики.* *На засіданні постійної комісії Київської міської ради з питань містобудування, архітектури та землекористування **11.04.2018** ухвалено перенести розгляд проекту рішення на наступне засідання постійної комісії.*
Солом`янський район		
4.	К-31933 **ПР-15044**	Громадянин Андрющенко Валерій Григорович просп. Валерія Лобановського в оренду 10 років орієнтовна площа 0,01 га для будівництва та обслуговування об'єктів транспортної інфраструктури **(доручення заступника міського голови – секретаря Київської міської ради від 22.01.2018 №08/231-100/ПР)** *Відповідно до витягу від 28.02.2018 №08/289-51 з протоколу №2/49 від 14.02.2018 засідання постійної комісії Київської міської ради з питань транспорту, зв`язку та реклами, постійній комісії Київської міської ради з питань містобудування, архітектури та землекористування рекомендовано направити проект рішення на розгляд постійної комісії Київської міської ради з питань екологічної комісії.*
5.	К-27333 **ПР-14236 від 21.09.2017** **ПОВТОРНИЙ РОЗГЛЯД**	Фізична особа - підприємць Москаленко Олександр Станіславович вул. Крутогірна, 4 (літ. В) в оренду на 10 років площа 0,01 га для експлуатації та обслуговування магазину **(доручення заступника міського голови – секретаря Київської міської ради від 26.09.2017 №08/231-2256/ПР)** *Проект рішення **підтриманий** постійною комісією Київської міської ради з питань торгівлі, підприємництва та регуляторної політики.* *На засіданні постійної комісії Київської міської ради з питань містобудування, архітектури та землекористування **12.12.2017** ухвалили відкласти розгляд проекту рішення та Департаменту земельних ресурсів виконавчого органу Київської міської ради (Київської міської державної адміністрації) надати акт обстеження земельної ділянки та матеріали фотофіксації.* *Виносився на повторний розгляд **01.02.2018** згідно з листом Департаменту земельних ресурсів виконавчого органу Київської міської ради (Київської міської державної адміністрації) від 15.01.2018 №057029-860 щодо надання акта обстеження земельної ділянки та матеріалів фотофіксації. На засіданні цієї комісії ухвалили відкласти розгляд проекту рішення та звернутися до Департаменту міського благоустрою виконавчого органу Київської міської ради (Київської міської державної адміністрації) для проведення перевірки щодо фактичного використання та стану земельної ділянки на вул. Крутогірній, 4 (літ. В) у Солом'янському районі м. Києва.*

		Виноситься на повторний розгляд *згідно з листом Департаменту міського благоустрою виконавчого органу Київської міської ради (Київської міської державної адміністрації) від 16.03.2018 №064-1997 щодо проведення перевірки в результаті якої встановлено, що територія за зазначеною адресою утримується в задовільному санітарному стані та ній розміщені капітальні споруди.*

Голова комісії **О. Міщенко**

Секретар комісії **І. Картавий**

П.21.5.2

К-26905

Заступник міського голови - секретар
Київської міської ради

Міщенку О.Г.
Окопному О.Ю.

Надсилається лист Департаменту земельних ресурсів КМДА від 25.01.2017 до розгляду в установленому порядку в межах компетенції.

Долгополовій Ю.М.
Юнаковій С.М.

В.ПРОКОПІВ

27 січня 2017 р.
№ 08/1449

ВИКОНАВЧИЙ ОРГАН КИЇВСЬКОЇ МІСЬКОЇ РАДИ
(КИЇВСЬКА МІСЬКА ДЕРЖАВНА АДМІНІСТРАЦІЯ)

ДЕПАРТАМЕНТ ЗЕМЕЛЬНИХ РЕСУРСІВ

вул. Хрещатик, 32-а, м. Київ, 01601, тел. (044) 279-58-72, ф. (044) 288-07-57,
БУ "Контактний центр міста Києва"(044) 15-51, E-mail: dzr@kievcity.gov.ua Код ЄДРПОУ 26199097

25.01.17 № 057021- 1347
на № _____ *від* _____

Заступнику міського голови –
секретарю Київської міської ради
Прокопіву В.В.

Постійна комісія Київської міської ради з питань транспорту, зв'язку та реклами

Постійна комісія Київської міської ради з питань містобудування, архітектури та землекористування

Шановний Володимире Володимировичу!

При опрацюванні справи-клопотання К-26905, Департаментом земельних ресурсів виконавчого органу Київської міської ради (Київської міської державної адміністрації) у встановленому порядку підготовлено проект рішення «Про надання дозволу на розроблення проекту землеустрою щодо відведення земельної ділянки приватному підприємству «КИЇВ-РЕСУРС» на вул. Пирогівський шлях, 34 у Голосіївському районі м. Києва для експлуатації та обслуговування залізничних колій нежитлових будівель і споруд» (ПР-11402 від 14.09.2016), в якому допущено технічну помилку в цільовому призначенні земельної ділянки.

У зв'язку з викладеним, просимо слова «для експлуатації та обслуговування залізничних колій нежитлових будівель і споруд» замінити словами «для експлуатації та обслуговування залізничних колій, нежитлових будівель і споруд».

З повагою
Директор О.Поліщук

Челомбітько 234 85 49

П.21.5.2

КИЇВСЬКА МІСЬКА РАДА

VIII СКЛИКАННЯ

К-26905

ПОСТІЙНА КОМІСІЯ КИЇВСЬКОЇ МІСЬКОЇ РАДИ З ПИТАНЬ ТРАНСПОРТУ, ЗВ'ЯЗКУ ТА РЕКЛАМИ

01044, м. Київ, вул. Хрещатик, 36 *тел./факс:(044)202-73-08*

28.02.2018№ 08/289-57

Голові постійної комісії
Київської міської ради з питань
містобудування, архітектури
та землекористування
Міщенку О.Г.

Шановний Олександре Григоровичу!

Надаємо Вам для врахування Витяг з протоколу № 2/49 від 14 лютого 2018 року засідання постійної комісії Київської міської ради з питань транспорту, зв'язку та реклами.

Склад комісії – 9 депутатів Київської міської ради

Присутні – 8 депутатів Київської міської ради, члени постійної комісії Київської міської ради з питань транспорту, зв'язку та реклами

Окопний О.Ю. – голова комісії;
Антоненко П.Д. – перший заступник голови;
Галайчук І.В. – заступник голови;
Задерейко А.І. – секретар комісії;
Майзель С.П. – член комісії;
Мондриївський В.М. – член комісії;
Сагайдак І.В. – член комісії;
Харчук С.В. – член комісії.

Відсутні – 1 депутат Київської міської ради:
Борозенець М.І. – член комісії.

Запрошені:
Сандалова Г.О. – депутат Київської міської ради;
Петровець О.Ф. – депутат Київської міської ради;
Новіков О.О.– депутат Київської міської ради;
Симонов С.А. – директор Департаменту транспортної інфраструктури;
Назаров Ю.Л. – директор Департаменту інформаційно-комунікаційних технологій;
Світличний О.П. – заступник директора департаменту економіки та інвестицій;

Єрмолаєв О.М. – начальник управління землеустрою та моніторингу земель Департаменту земельних ресурсів;
Головченко С.Є. – заступник генерального директора КК «Київавтодор»;
Савтир С.В. – начальник Комунальної служби перевезень КМДА;
Круценко В.І. – в.о. директора КП «Київміськсвітло»;
Шаров В.О. – перший заступник директора КП «Київдорсервіс»;
Ломко М.А. – начальник відділу забудови Департаменту містобудування та архітектури;
Охотніков О.К. – директор дирекції будівництва КП «Київський метрополітен»;
Васильцов М.Ф. – заступник директора КП «Дирекція будівництва шляхово-транспортних споруд м. Києва»;
Шевченко Д.Д. – представник Департаменту інформаційно-комунікаційних технологій;
Дирконос С.В. – представник ТОВ «Коніка»;
Чернов В.В. – представник ТОВ «Коніка»;
Швець В.О. – представник ініціативної групи щодо опрацювання місцевої ініціативи стосовно невідкладного завершення будівництва станції метрополітену «Львівська брама»;
Козловський О.В. – представник територіальної громади м. Києва;
Колесник С.Л. – мешканець будинку по вул. П.Чубинського, 4 а;
Пархоменко А.А. - мешканець будинку по вул. П.Чубинського, 4 а;
Дюжев С.А. – головний спеціаліст «Інститут архітектури та менеджменту»;
Бобровник С.І. – голова правління об'єднаного кооперативу по будівництву та експлуатації колективних автостоянок «Дніпровський»;
Шашкіна Л.О. – член правління об'єднаного кооперативу по будівництву та експлуатації колективних автостоянок «Дніпровський».

Порядок денний:

7. Про повторний розгляд проекту рішення Київської міської ради «Про надання дозволу на розроблення проекту землеустрою щодо відведення земельної ділянки приватному підприємству «КИЇВ-РЕСУРС» на вул. Пирогівський шлях, 34 у Голосіївському районі м. Києва для експлуатації та обслуговування залізничних колій нежитлових будівель і споруд» (К-26905) *доручення заступника міського голови – секретаря Київської міської ради від 20.09.2016 № 08/231-3886/ПР (Доповідач О.Поліщук).*

8. СЛУХАЛИ:

Окопного О.Ю. – головуючого на засіданні – голову комісії про розгляд проекту рішення Київської міської ради повторний розгляд проекту рішення Київської міської ради «Про надання дозволу на розроблення проекту землеустрою щодо відведення земельної ділянки приватному підприємству «КИЇВ-РЕСУРС» на вул. Пирогівський шлях, 34 у Голосіївському районі м. Києва для експлуатації та обслуговування залізничних колій нежитлових будівель і споруд» (К-26905) *доручення заступника міського голови – секретаря Київської міської ради від 20.09.2016 № 08/231-3886/ПР.*

ВИСТУПИЛИ: О.Єрмолаєв, О.Окопний.

УХВАЛИЛИ: рекомендувати постійній комісії Київської міської ради з питань містобудування, архітектури та землекористування, відповідно до листа комунального підприємства «Дирекція будівництва шляхово-транспортних споруд м. Києва» від 11.01.2018 № 31-81, відкласти розгляд зазначеного проекту рішення Київської міської ради до затвердження скоригованого проекту будівництва транспортної розв'язки на примиканні проспекту Науки до Столичного шосе у Голосіївському районі м. Києва, оскільки частина земельної ділянки (кадастровий номер 82:414:032) потрапляє в проектні межі відведення землі для будівництва вказаної транспортної розв'язки та потребує визначення меж земельної ділянки необхідної під забудову.

ГОЛОСУВАЛИ: «ЗА» - 6, «ПРОТИ» - 0, «УТРИМАЛОСЬ» - 0, «НЕ ГОЛОСУВАЛИ» - 2.
Рішення прийнято.

З оригіналом згідно.

Голова комісії О.Окопний

Секретар комісії А.Задерейко

П. 21.5.4

КИЇВСЬКА МІСЬКА РАДА

VIII СКЛИКАННЯ

К-31933

ПОСТІЙНА КОМІСІЯ КИЇВСЬКОЇ МІСЬКОЇ РАДИ З ПИТАНЬ ТРАНСПОРТУ, ЗВ'ЯЗКУ ТА РЕКЛАМИ

01044, м. Київ, вул. Хрещатик, 36 *тел./факс:(044)202-73-08*

28.02.2018№ 08/289-51

Голові постійної комісії
Київської міської ради з питань
містобудування, архітектури
та землекористування
Міщенку О.Г.

Шановний Олександре Григоровичу!

Надаємо Вам для врахування Витяг з протоколу № 2/49 від 14 лютого 2018 року засідання постійної комісії Київської міської ради з питань транспорту, зв'язку та реклами.

Склад комісії – 9 депутатів Київської міської ради

Присутні – 8 депутатів Київської міської ради, члени постійної комісії Київської міської ради з питань транспорту, зв'язку та реклами

Окопний О.Ю. – голова комісії;
Антоненко П.Д. – перший заступник голови;
Галайчук І.В. – заступник голови;
Задерейко А.І. – секретар комісії;
Майзель С.П. – член комісії;
Мондриївський В.М. – член комісії;
Сагайдак І.В. – член комісії;
Харчук С.В. – член комісії.

Відсутні – 1 депутат Київської міської ради:
Борозенець М.І. – член комісії.

Запрошені:
Сандалова Г.О. – депутат Київської міської ради;
Петровець О.Ф. – депутат Київської міської ради;
Новіков О.О.– депутат Київської міської ради;
Симонов С.А. – директор Департаменту транспортної інфраструктури;
Назаров Ю.Л. – директор Департаменту інформаційно-комунікаційних технологій;
Світличний О.П. – заступник директора департаменту економіки та інвестицій;

Єрмолаєв О.М. – начальник управління землеустрою та моніторингу земель Департаменту земельних ресурсів;
Головченко С.Є. – заступник генерального директора КК «Київавтодор»;
Савтир С.В. – начальник Комунальної служби перевезень КМДА;
Круценко В.І. – в.о. директора КП «Київміськсвітло»;
Шаров В.О. – перший заступник директора КП «Київдорсервіс»;
Ломко М.А. – начальник відділу забудови Департаменту містобудування та архітектури;
Охотніков О.К. – директор дирекції будівництва КП «Київський метрополітен»;
Васильцов М.Ф. – заступник директора КП «Дирекція будівництва шляхово-транспортних споруд м. Києва»;
Шевченко Д.Д. – представник Департаменту інформаційно-комунікаційних технологій;
Дирконос С.В. – представник ТОВ «Коніка»;
Чернов В.В. – представник ТОВ «Коніка»;
Швець В.О. – представник ініціативної групи щодо опрацювання місцевої ініціативи стосовно невідкладного завершення будівництва станції метрополітену «Львівська брама»;
Козловський О.В. – представник територіальної громади м. Києва;
Колесник С.Л. – мешканець будинку по вул. П.Чубинського, 4 а;
Пархоменко А.А. - мешканець будинку по вул. П.Чубинського, 4 а;
Дюжев С.А. – головний спеціаліст «Інститут архітектури та менеджменту»;
Бобровник С.І. – голова правління об'єднаного кооперативу по будівництву та експлуатації колективних автостоянок «Дніпровський»;
Шашкіна Л.О. – член правління об'єднаного кооперативу по будівництву та експлуатації колективних автостоянок «Дніпровський».

Порядок денний:

18. Про розгляд проекту рішення Київської міської ради «Про надання дозволу на розроблення проекту землеустрою щодо відведення земельної ділянки громадянину Андрющенку Валерію Григоровичу на просп. Валерія Лобановського у Солом'янському районі м. Києва для будівництва та обслуговування об'єктів транспортної інфраструктури» (К-31933) *доручення заступника міського голови – секретаря Київської міської ради від 22.01.2018 № 08/231-100/ПР (Доповідач О.Поліщук).*

19. СЛУХАЛИ:

Окопного О.Ю. – головуючого на засіданні – голову комісії про розгляд проекту рішення Київської міської ради «Про надання дозволу на розроблення проекту землеустрою щодо відведення земельної ділянки громадянину Андрющенку Валерію Григоровичу на просп. Валерія Лобановського у Солом'янському районі м. Києва для будівництва та обслуговування об'єктів транспортної інфраструктури» (К-31933) *доручення заступника міського голови – секретаря Київської міської ради від 22.01.2018 № 08/231-100/ПР.*

ВИСТУПИЛИ: О.Єрмолаєв, О.Окопний.

УХВАЛИЛИ: рекомендувати постійній комісії Київської міської ради з питань містобудування, архітектури та землекористування направити проект рішення Київської міської ради «Про надання дозволу на розроблення проекту землеустрою щодо відведення земельної ділянки громадянину Андрющенку Валерію Григоровичу на просп. Валерія Лобановського у Солом'янському районі м. Києва для будівництва та обслуговування об'єктів транспортної інфраструктури» (К-31933) *доручення заступника міського голови – секретаря Київської міської ради від 22.01.2018 № 08/231-100/ПР* на розгляд постійної комісії Київської міської ради з питань екологічної політики та повернутися до його розгляду після отримання відповідних висновків зазначеної постійної комісії.

ГОЛОСУВАЛИ: «ЗА» - 6, «ПРОТИ» - 0, «УТРИМАЛОСЬ» - 0, «НЕ ГОЛОСУВАЛИ» - 2.

Рішення прийнято.

З оригіналом згідно.

Голова комісії О.Окопний

Секретар комісії А.Задерейко

П.21.5.6

К-27333

ВИКОНАВЧИЙ ОРГАН КИЇВСЬКОЇ МІСЬКОЇ РАДИ
(КИЇВСЬКА МІСЬКА ДЕРЖАВНА АДМІНІСТРАЦІЯ)

ДЕПАРТАМЕНТ ЗЕМЕЛЬНИХ РЕСУРСІВ

вул. Хрещатик, 32-а, м. Київ, 01601, тел. (044) 279-58-72, ф. (044) 288-07-57,
КБУ "Контактний центр міста Києва" (044) 15-51, E-mail: dzr@kievcity.gov.ua Код ЄДРПОУ 26199097

15.01.2018 № 057029-860
на № 08/281-43 від 04.01.2018

Постійній комісії
Київської міської ради
з питань містобудування,
архітектури та землекористування

Департамент земельних ресурсів виконавчого органу Київської міської ради (Київської міської державної адміністрації) на лист Постійної комісії Київської міської ради з питань містобудування, архітектури та землекористування від 04.01.2018 № 08/281-43 надає копію акту обстеження земельної ділянки на вул. Крутогірній, 4 (літ. В) у Солом'янському районі м. Києва від 11.01.2018 № 18-0030-09.

Додаток:
- копія акту обстеження земельної ділянки від 11.01.2018 № 18-0030-09.

Заступник директора Ю. Кулаковський

вик В. Савчук
телефон:202 79 94

ВИКОНАВЧИЙ ОРГАН КИЇВСЬКОЇ МІСЬКОЇ РАДИ
(КИЇВСЬКА МІСЬКА ДЕРЖАВНА АДМІНІСТРАЦІЯ)
ДЕПАРТАМЕНТ ЗЕМЕЛЬНИХ РЕСУРСІВ

01601, м. Київ, вул. Хрещатик, 32а тел. 202-79-94

АКТ
обстеження земельної ділянки

№ 18-0030-09 *від 11.01.2018* *м. Київ*

Обстеження земельної ділянки *на вул.Крутогірній, 4 (літ.В) у Солом'янському районі міста Києва, код ділянки 72:411:0028к*
(код земельної ділянки)
проведене посадовою особою Департаменту земельних ресурсів відповідно до Порядку здійснення самоврядного контролю за використанням і охороною земель м. Києва, затвердженого рішенням сесії Київської міської ради від 25.09.2003р.№ 16/890, ст. 187, 189 Земельного кодексу України *начальником відділу землеустрою та моніторингу земель Солом'янського району Савчуком Володимиром Павловичем*
(посада, прізвище, ім'я, по батькові)
на підставі *доручення постійної комісії Київської міської ради з питань містобудування, архітектури та землекористування від 11.05.2017 №08/281-1441*
(дата, номер)
в присутності *гр.Москаленка О.С.*
(посада, прізвище, ім'я, по батькові представника суб'єкта господарювання)

В ході обстеження встановлено:

- дані про земельну ділянку та її стан:

Вид документа на користування: *не зареєстровано*
Цільове призначення (вид використання): ------
Фактичне використання: *на земельній ділянці розташовано цегляну будівлю*
Площа згідно із документом: *0,0136га (технічний звіт по встановленню зовнішніх меж землекористування)*
Площа фактична: *не визначено*
Економіко-планувальна зона: *150*
Базова вартість 1 кв. м. земельної ділянки: *1,412 грн.*
Плата за землю: *інформація відсутня*

-результати обстеження: *На підставі доручення постійної комісії Київської міської ради з питань містобудування, архітектури та землекористування було здійснено обстеження земельної ділянки на вул.Крутогірній, 4 (літ.В) у Солом'янському районі міста Києва, код ділянки 72:411:0028к.*

Згідно з даними міського земельного кадастру земельна ділянка на вул.Крутогірній, 4 (літ.В) у Солом'янському районі міста Києва, код ділянки

72:411:0028к обліковується за гр.Москаленко О.С. (право в процесі оформлення (власність).

Під час візуального обстеження встановлено: земельна ділянка частково огороджена. На земельній ділянці розташовано цегляну будівлю не встановленого призначення.

Додатки: *план-схема земельної ділянки*

(план-схема земельної ділянки – обов'язково, інші необхідні матеріали)

Посадова особа Департаменту земельних ресурсів _____ ***11.01.2018*** ***Савчук В.П.***

(підпис) *(прізвище, і. б.)*

При обстеженні були присутні: _____ _____

_____ _____

(підпис) *(прізвище , і. б.)*

Доповнення та зауваження до акту:

З актом ознайомлений, копію акту отримав _____ _____

(підпис) *(прізвище, і. б.)*

Копія акту відправлена поштою _____ *вих. №* _____

(дата)

Начальник відділу землеустрою та моніторингу земель Солом'янського району _____ ***Савчук В.П.***

(підпис) *(прізвище, і. б.)*

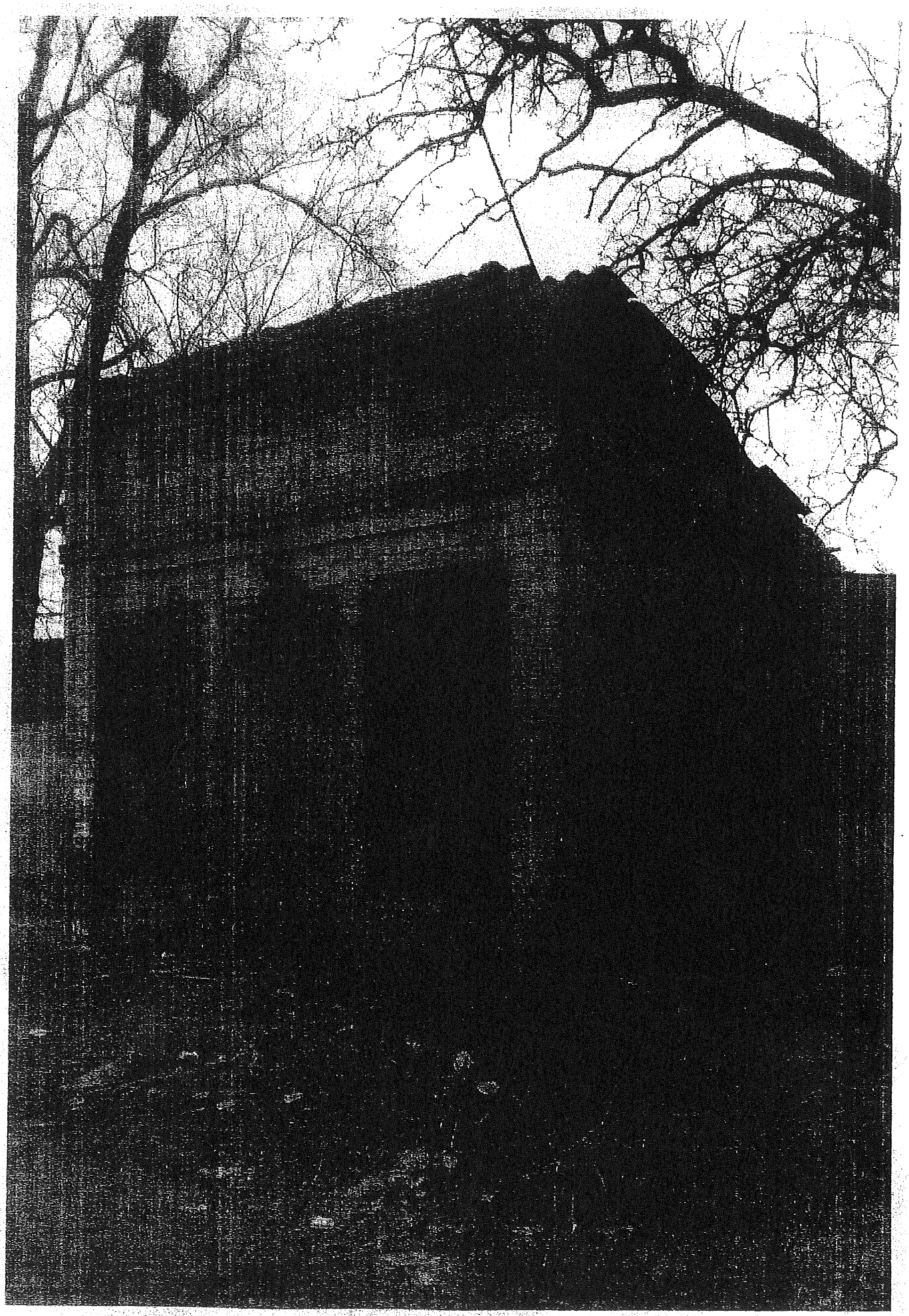

К-27333

ВИКОНАВЧИЙ ОРГАН КИЇВСЬКОЇ МІСЬКОЇ РАДИ
(КИЇВСЬКА МІСЬКА ДЕРЖАВНА АДМІНІСТРАЦІЯ)

ДЕПАРТАМЕНТ МІСЬКОГО БЛАГОУСТРОЮ

вул. Вишгородська, 21, м. Київ, 04074, тел. (044) 489-50-05, факс 489-33-68, Call-Центр (044) 15-51
E-mail: blagodep@kievcity.gov.ua Код ЄДРПОУ 34926981

16.03.18 № 064-1997
на _____ від _____

Постійна комісія Київської міської ради з питань містобудування, архітектури та землекористування

У Департаменті міського благоустрою та збереження природного середовища виконавчого органу Київської міської ради (Київської міської державної адміністрації) розглянуто лист Постійної комісії Київської міської ради з питань містобудування, архітектури та землекористування від 22.02.2018 № 08/281-466 щодо проведення перевірки стану благоустрою та фактичного використання земельної ділянки на вулиці Крутогірній, 4 у Солом'янському районі та інформуємо.

Працівниками КП «Київблагоустрій» обстежена територія за зазначеною адресою і встановлено, що вона утримується в задовільному санітарному стані та на ній розміщені капітальні споруди.

Додаток: фотосвідчення об'єктів благоустрою на 2-х аркушах.

Перший заступник директора Т. Панчій

Серпокрилов
Воронін 489 31 43

14.03.2018

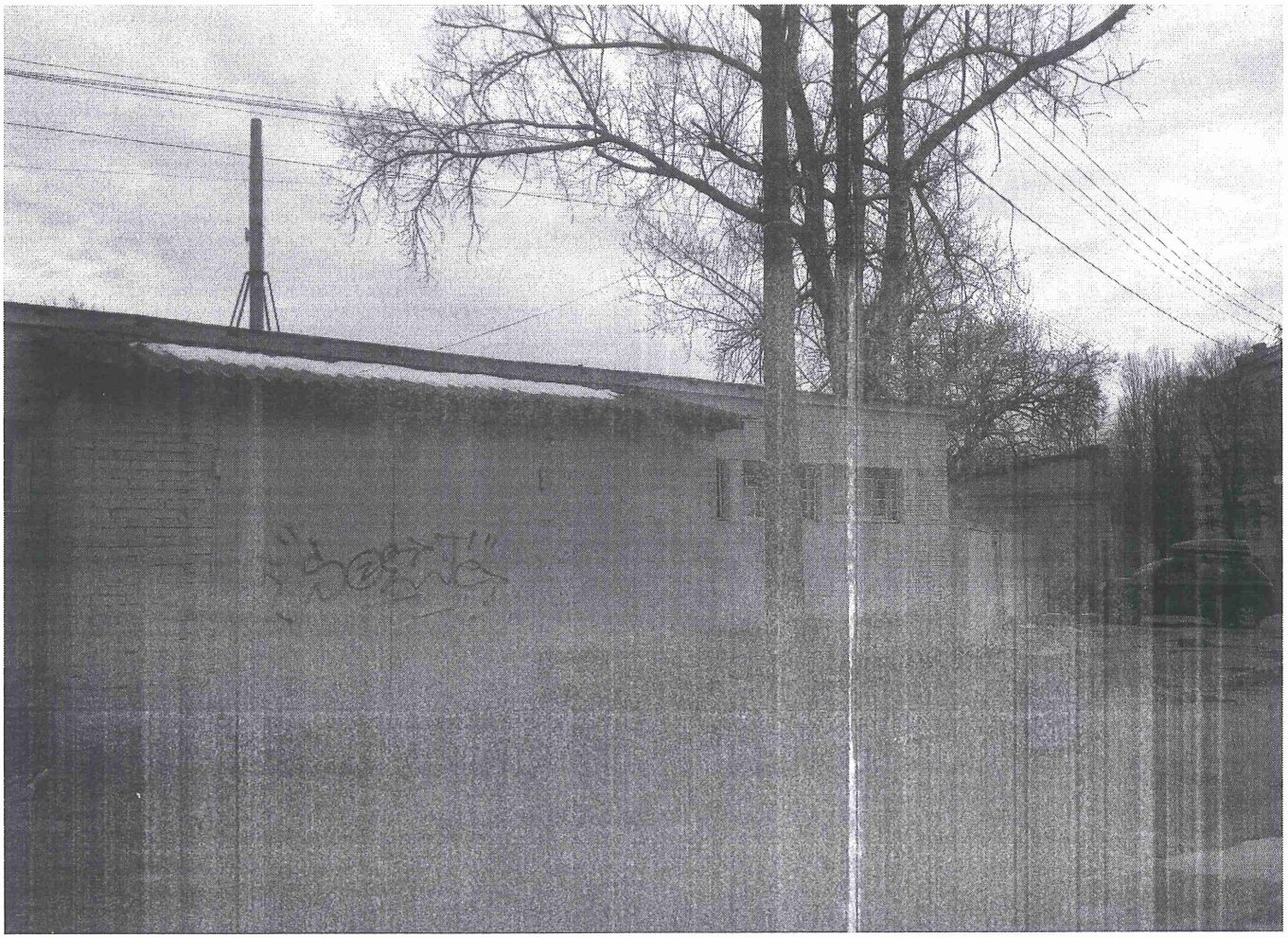

вул. Кропотіна, 4

14.03.2018

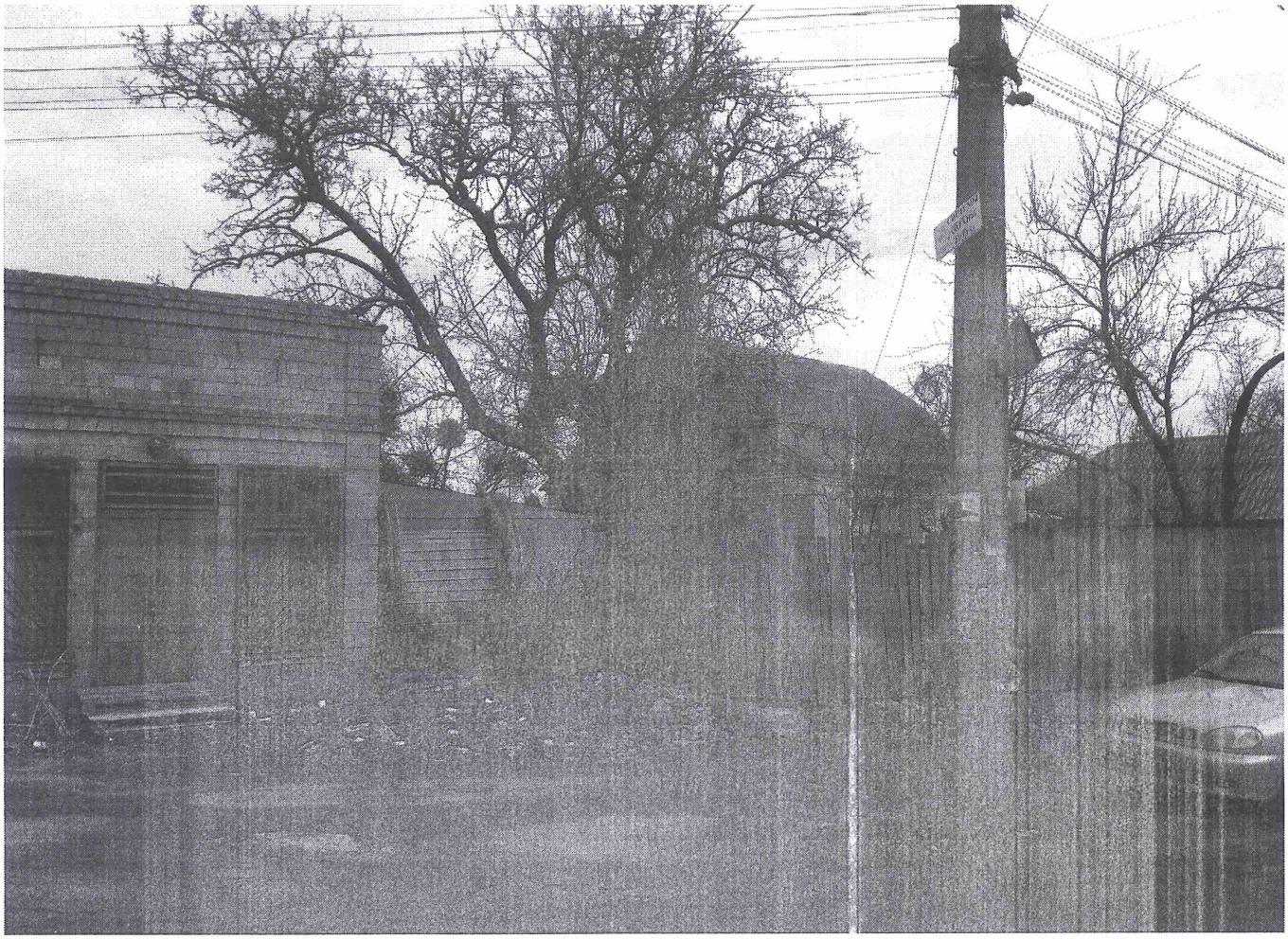

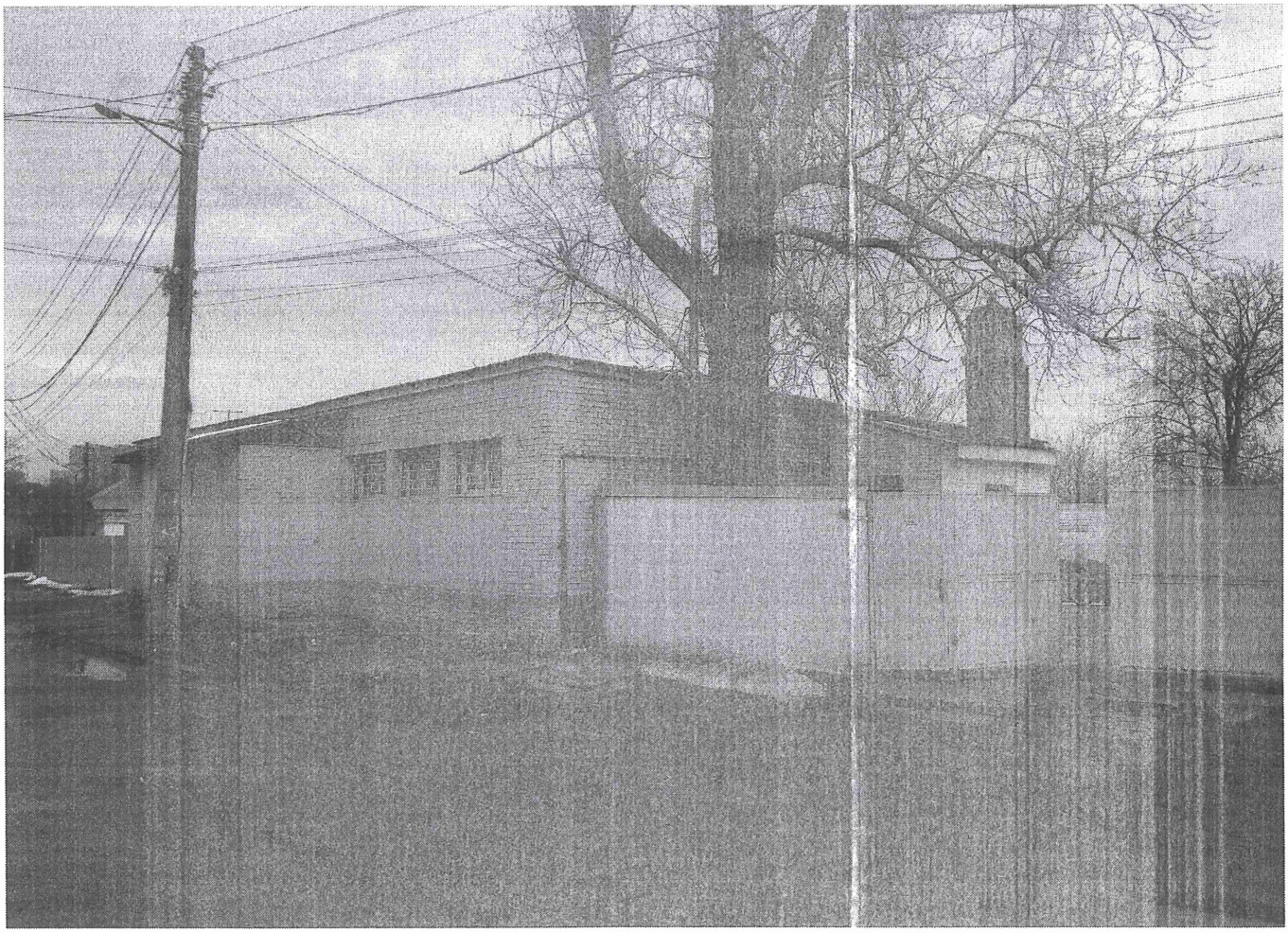

вул. Крутогірна, 4

21.6. Розгляд **(повторний розгляд)** справ-клопотань ***(відмова у наданні дозволів на розроблення проектів землеустрою щодо відведення земельних ділянок):***

		Голосіївський район
1.	К-32581 **ПР-15563**	Громадянин Коштарь Анатолій Олегович вулиця Лазурна у власність площа 0,10 га для будівництва і обслуговування жилого будинку, господарських будівель і споруд **(доручення заступника міського голови – секретаря Київської міської ради від 20.02.2018 №08/231-646/ПР)**
2.	К-31047 **ПР-14358 від 29.09.2017**	Громадянин Макогонов Віталій Іванович пров. Залужний у власність площа 0,10 га для будівництва і обслуговування жилого будинку, господарських будівель та споруд **(доручення заступника міського голови – секретаря Київської міської ради від 03.10.2017 №08/231-2394/ПР)**
3.	К-29913 **ПР-14404 від 02.10.2017**	Громадянин Якима Євгеній Іванович вул. Кіровоградська, 21 у власність площа 0,10 га для будівництва і обслуговування жилого будинку, господарських будівель і споруд **(доручення заступника міського голови – секретаря Київської міської ради від 03.10.2017 №08/231-2395/ПР)**
4.	К-31219 **ПР-14370 від 29.09.2017**	Громадянин Назаренко Віталій Васильович біля пров. Залужного у власність площа 0,10 га для будівництва і обслуговування жилого будинку, господарських будівель і споруд **(доручення заступника міського голови – секретаря Київської міської ради від 03.10.2017 №08/231-2397/ПР)**
5.	К-31220 **ПР-14371 від 29.09.2017**	Громадянин Назаренко Віталій Васильович біля пров. Залужного у власність площа 0,10 га для будівництва і обслуговування жилого будинку, господарських будівель і споруд **(доручення заступника міського голови – секретаря Київської міської ради від 03.10.2017 №08/231-2396/ПР)**

6.	К-31169 **ПР-14527 від 17.10.2017**	Громадянин Матвійчук Олександр Володимирович у Голосіївському районі *(без зазначення адреси)* у власність площа 0,10 га для будівництва і обслуговування жилого будинку, господарських будівель і споруд **(доручення заступника міського голови – секретаря Київської міської ради від 23.10.2017 №08/231-2629/ПР)**
7.	К-31260 **ПР-14259 від 22.09.2017**	Громадянин Білик Віктор Володимирович на перетині вул. Амурської та вул. Сумської у власність площа 0,10 га для будівництва і обслуговування жилого будинку, господарських будівель і споруд **(доручення заступника міського голови – секретаря Київської міської ради від 28.09.2017 №08/231-2334/ПР)**
8.	К-31338 **ПР-14525 від 17.10.2017**	Громадянин Хакимзянов Віктор Аврикович вул. Антоновича, 155-а у власність площа 0,51 га для будівництва і обслуговування жилого будинку, господарських будівель і споруд **(доручення заступника міського голови – секретаря Київської міської ради від 23.10.2017 №08/231-2631/ПР)**
9.	К-31144 **ПР-14300 від 25.09.2017**	Громадянка Бондаренко Олександра Юріївна вул. Красилівська, 15 у власність площа 0,01 га для будівництва, експлуатації та обслуговування гаража **(доручення заступника міського голови – секретаря Київської міської ради від 02.10.2017 №08/231-2364/ПР)**
Деснянський район		
10.	К-30456 **ПР-14398 від 02.10.2017**	Громадянин Абрашин Володимир Олександрович вул. Садова у власність площа 0,10 га для будівництва і обслуговування жилого будинку, господарських будівель і споруд **(доручення заступника міського голови – секретаря Київської міської ради від 05.10.2017 №08/231-2462/ПР)**
11.	К-31268 **ПР-14319 від 28.09.2017**	Приватне підприємство «УКРАЛЮКС» вул. Академіка Бутлерова, 8 в оренду на 49 років (за умови подальшого викупу)

		площа 1,95 га для будівництва, експлуатації та обслуговування виробничо-складського комплексу **(доручення заступника міського голови – секретаря Київської міської ради від 02.10.2017 №08/231-2365/ПР)**
		Дніпровський район
12.	К-31189 **ПР-14363 від 29.09.2017**	ФІРМА «МАГ» У ФОРМІ ТОВАРИСТВА З ОБМЕЖЕНОЮ ВІДПОВІДАЛЬНІСТЮ вул. Краківська, 28а, 28б в оренду на 10 років площа 0,41 га для будівництва і обслуговування багатоповерхового житлового будинку **(доручення заступника міського голови – секретаря Київської міської ради від 03.10.2017 №08/231-2393/ПР)**
13.	К-24356 **ПР-13754 від 26.07.2017** **ПОВТОРНИЙ РОЗГЛЯД**	Об'єднаний кооператив по будівництву та експлуатації колективних автостоянок «Дніпровський» на перетині просп. Ватутіна та вул. Бальзака в оренду на 5 років площа 0,46 га для зберігання автотранспорту членів кооперативу **(доручення Київського міського голови від 27.07.2017 №08/231-1716/ПР)** *На засіданні постійної комісії Київської міської ради з питань містобудування, архітектури та землекористування **04.12.2017** під час голосування за підтримку чи за відхилення проекту рішення жодного рішення ухвалено не було.* *На засіданні постійної комісії Київської міської ради з питань містобудування, архітектури та землекористування **23.01.2018** ухвалено відкласти розгляд проекту рішення та направити його на розгляд постійної комісії Київської міської ради з питань транспорту, зв'язку та реклами.* ***Виноситься на повторний розгляд** згідно з витягом від 28.02.2018 №08/289-50 з протоколу №2/49 від 14.02.2018 засідання постійної комісії Київської міської ради з питань транспорту, зв'язку та реклами, відповідно до якого проект рішення підтримано та рекомендовано КП «Київтранспарксервіс» опрацювати можливість перенесення в інше місце та влаштування автостоянки об'єднаному кооперативу по будівництву та експлуатації колективних автостоянок «Дніпровський», яка сьогодні знаходиться на перетині просп. Ватутіна та вул. Бальзака у Дніпровському районі м. Києва.*
		Оболонський район
14.	К-32811 **ПР-15572**	Громадянин Головченко Олександр Вікторович хутір Редьки, 1 у власність площа 0,10 га для будівництва і обслуговування жилого будинку, господарських будівель і споруд

		(доручення заступника міського голови – секретаря Київської міської ради від 21.02.2018 №08/231-656/ПР)
15.	К-31203 **ПР-14284 від 25.09.2017**	Київське комунальне виробниче підприємство «Міськпаливо» вул. Богатирська в постійне користування площа 0,25 га для будівництва АЗК та комплексу обслуговування транспорту **(доручення заступника міського голови – секретаря Київської міської ради від 28.09.2017 №08/231-2340/ПР)**
16.	К-31999 **ПР-14862**	ГАРАЖНО-БУДІВЕЛЬНИЙ КООПЕРАТИВ «ПОЛІССЯ» вул. Північна, 3 в оренду на 25 років площа 1,27 га для будівництва та обслуговування гаражів **(доручення заступника міського голови – секретаря Київської міської ради від 13.12.2017 №08/231-3169/ПР)** *Проект рішення підтримати постійною комісією Київської міської ради з питань транспорту, зв`язку та реклами (витяг від 28.02.2018 №08/289-49 з протоколу №2/49 від 14.02.2018).*
Печерський район		
17.	К-31290 **ПР-14526 від 17.10.2017**	Громадянин Охременко Дмитро Сергійович пров. Мічуріна (згідно з наданою схемою) у власність площа 0,09 га для будівництва і обслуговування жилого будинку, господарських будівель і споруд **(доручення заступника міського голови – секретаря Київської міської ради від 23.10.2017 №08/231-2630/ПР)**
Подільський район		
18.	К-31966 **ПР-15040**	ПУБЛІЧНЕ АКЦІОНЕРНЕ ТОВАРИСТВО «СУДНОПЛАВНА КОМПАНІЯ «УКРРІЧФЛОТ» вул. Електриків, 10 в оренду на 25 років площа 0,17 га для експлуатації та реконструкції об`єктів та адміністративних будівель підприємства транспорту **(доручення Київського міського голови від 10.01.2018 №08/231-34/ПР)** *Проект рішення підтримано постійною комісією Київської міської ради з питань транспорту, зв`язку та реклами.*
19.	К-31278 **ПР-14364 від 29.09.2017**	Обслуговуючий кооператив «ГБК «Подол Арт Проект» просп. Свободи, 2д в оренду на 10 років

		площа 0,51 га для експлуатації та обслуговування гаражів **(доручення заступника міського голови – секретаря Київської міської ради від 09.10.2017 №08/231-2487/ПР)**
		Солом`янський район
20.	К-31491 **ПР-14522 від 17.10.2017**	Громадянин Бабурін Артем Володимирович вул. Кайсарова у власність площа 0,10 га для будівництва і обслуговування жилого будинку, господарських будівель і споруд **(доручення заступника міського голови – секретаря Київської міської ради від 23.10.2017 №08/231-2641/ПР)**
21.	К-29974 **ПР-15836**	Громадянин Станкевич Володимир Вікторович вул. Садова, 2 у власність площа 0,10 га для будівництва і обслуговування жилого будинку, господарських будівель і споруд **(доручення Київського міського голови від 28.03.2018 №08/231-993/ПР)**
22.	К-28621 **ПР-15835**	Громадянин Лінник Олексій Володимирович у мікрорайоні Жуляни *(без зазначення адреси)* у власність площа 0,13 га для будівництва і обслуговування жилого будинку, господарських будівель і споруд **(доручення Київського міського голови від 28.03.2018 №08/231-992/ПР)**
23.	К-28649 **ПР-15847**	Громадянин Вульчин Віталій Степанович у мікрорайоні Жуляни *(без зазначення адреси)* у власність площа 0,09 га для будівництва і обслуговування жилого будинку, господарських будівель і споруд **(доручення Київського міського голови від 28.03.2018 №08/231-1002/ПР)**
24.	К-31848 **ПР-15846**	Громадянин Лазарчук Леонід Олександрович вул. Колоскова, 1а-3а у власність площа 0,07 га для будівництва та обслуговування жилого будинку, господарських будівель і споруд

		(доручення Київського міського голови від 28.03.2018 №08/231-1003/ПР)
	Святошинський район	
25.	К-31330 **ПР-14523 від 17.10.2017**	Громадянин Розливан Юрій Федорович вул. Феодори Пушиної, 38-в у власність площа 0,01 га для будівництва та обслуговування жилого будинку, господарських будівель та споруд **(доручення заступника міського голови – секретаря Київської міської ради від 23.10.2017 №08/231-2632/ПР)**
26.	К-32516 **ПР-15538**	Громадянин Шестопалов Ігор Олегович вул. Івана Улітіна, 51/37 у власність площа 0,11 га для будівництва і обслуговування жилого будинку, будівництво індивідуального гаража та садівництва **(доручення заступника міського голови – секретаря Київської міської ради від 15.02.2018 №08/231-586/ПР)** *До постійної комісії Київської міської ради з питань містобудування, архітектури та землекористування надійшов лист гр. Шестопалова І. О. та Корнієнко О. С. від 12.04.2018 вх. №08/КО-1795 щодо зобов'язання Київської міської ради прийняти рішення про приватизацію земельної ділянки.*

Голова комісії **О. Міщенко**

Секретар комісії **І. Картавий**

П.21.6.13

КИЇВСЬКА МІСЬКА РАДА

VIII СКЛИКАННЯ

К-24356

ПОСТІЙНА КОМІСІЯ КИЇВСЬКОЇ МІСЬКОЇ РАДИ З ПИТАНЬ ТРАНСПОРТУ, ЗВ'ЯЗКУ ТА РЕКЛАМИ

01044, м. Київ, вул. Хрещатик, 36 *тел./факс:(044)202-73-08*

28.02.2018 № 08/289-50

Голові постійної комісії
Київської міської ради з питань
містобудування, архітектури
та землекористування
Міщенку О.Г.

Шановний Олександре Григоровичу!

Надаємо Вам для врахування Витяг з протоколу № 2/49 від 14 лютого 2018 року засідання постійної комісії Київської міської ради з питань транспорту, зв'язку та реклами.

Склад комісії – 9 депутатів Київської міської ради

Присутні – 8 депутатів Київської міської ради, члени постійної комісії Київської міської ради з питань транспорту, зв'язку та реклами

Окопний О.Ю. – голова комісії;
Антоненко П.Д. – перший заступник голови;
Галайчук І.В. – заступник голови;
Задерейко А.І. – секретар комісії;
Майзель С.П. – член комісії;
Мондриївський В.М. – член комісії;
Сагайдак І.В. – член комісії;
Харчук С.В. – член комісії.

Відсутні – 1 депутат Київської міської ради:

Борозенець М.І. – член комісії.

Запрошені:

Сандалова Г.О. – депутат Київської міської ради;
Петровець О.Ф. – депутат Київської міської ради;
Новіков О.О.– депутат Київської міської ради;
Симонов С.А. – директор Департаменту транспортної інфраструктури;
Назаров Ю.Л. – директор Департаменту інформаційно-комунікаційних технологій;
Світличний О.П. – заступник директора департаменту економіки та інвестицій;

Єрмолаєв О.М. – начальник управління землеустрою та моніторингу земель Департаменту земельних ресурсів;
Головченко С.Є. – заступник генерального директора КК «Київавтодор»;
Савтир С.В. – начальник Комунальної служби перевезень КМДА;
Круценко В.І. – в.о. директора КП «Київміськсвітло»;
Шаров В.О. – перший заступник директора КП «Київдорсервіс»;
Ломко М.А. – начальник відділу забудови Департаменту містобудування та архітектури;
Охотніков О.К. – директор дирекції будівництва КП «Київський метрополітен»;
Васильцов М.Ф. – заступник директора КП «Дирекція будівництва шляхово-транспортних споруд м. Києва»;
Шевченко Д.Д. – представник Департаменту інформаційно-комунікаційних технологій;
Дирконос С.В. – представник ТОВ «Коніка»;
Чернов В.В. – представник ТОВ «Коніка»;
Швець В.О. – представник ініціативної групи щодо опрацювання місцевої ініціативи стосовно невідкладного завершення будівництва станції метрополітену «Львівська брама»;
Козловський О.В. – представник територіальної громади м. Києва;
Колесник С.Л. – мешканець будинку по вул. П.Чубинського, 4 а;
Пархоменко А.А. - мешканець будинку по вул. П.Чубинського, 4 а;
Дюжев С.А. – головний спеціаліст «Інститут архітектури та менеджменту»;
Бобровник С.І. – голова правління об'єднаного кооперативу по будівництву та експлуатації колективних автостоянок «Дніпровський»;
Шашкіна Л.О. – член правління об'єднаного кооперативу по будівництву та експлуатації колективних автостоянок «Дніпровський».

Порядок денний:

21. Про розгляд проекту рішення Київської міської ради «Про відмову у наданні дозволу на розроблення проекту землеустрою щодо відведення земельної ділянки об'єднаному кооперативу по будівництву та експлуатації колективних автостоянок «Дніпровський» на перетині просп. Ватутіна та вул. Бальзака у Дніпровському районі м. Києва для зберігання автотранспорту членів кооперативу» (К-24356) *доручення заступника міського голови – секретаря Київської міської ради від 27.07.2017 № 08/231-1716/ПР (Доповідач О.Поліщук).*

21. СЛУХАЛИ:

Окопного О.Ю. – головуючого на засіданні – голову комісії про розгляд проекту рішення Київської міської ради «Про відмову у наданні дозволу на розроблення проекту землеустрою щодо відведення земельної ділянки об'єднаному кооперативу по будівництву та експлуатації колективних автостоянок «Дніпровський» на перетині просп. Ватутіна та вул. Бальзака у Дніпровському районі м. Києва для зберігання автотранспорту членів кооперативу» (К-24356) *доручення заступника міського голови – секретаря Київської міської ради від 27.07.2017 № 08/231-1716/ПР.*

ВИСТУПИЛИ: О.Єрмолаєв, С.Бобровник, Л.Шашкіна, О.Окопний.

УХВАЛИЛИ:

1. Підтримати проект рішення Київської міської ради «Про відмову у наданні дозволу на розроблення проекту землеустрою щодо відведення земельної ділянки об'єднаному кооперативу по будівництву та експлуатації колективних автостоянок «Дніпровський» на перетині просп. Ватутіна та вул. Бальзака у Дніпровському районі м. Києва для зберігання автотранспорту членів кооперативу» (К-24356) *доручення заступника міського голови – секретаря Київської міської ради від 27.07.2017 № 08/231-1716/ПР.*

2. Рекомендувати комунальному підприємству «Київтранспарксервіс» опрацювати можливість перенесення в інше місце та влаштування автостоянки об'єднаному кооперативу по будівництву та експлуатації колективних автостоянок «Дніпровський», яка сьогодні знаходиться на перетині просп. Ватутіна та вул. Бальзака у Дніпровському районі м. Києва.

ГОЛОСУВАЛИ: «ЗА» - 6, «ПРОТИ» - 0, «УТРИМАЛОСЬ» - 1 *(П.Антоненко),* **«НЕ ГОЛОСУВАЛИ» - 1.**
Рішення прийнято

З оригіналом згідно.

Голова комісії О.Окопний

Секретар комісії А.Задерейко

П.21.6.16

КИЇВСЬКА МІСЬКА РАДА

VIII СКЛИКАННЯ

К-31999

ПОСТІЙНА КОМІСІЯ КИЇВСЬКОЇ МІСЬКОЇ РАДИ З ПИТАНЬ ТРАНСПОРТУ, ЗВ'ЯЗКУ ТА РЕКЛАМИ

01044, м. Київ, вул. Хрещатик, 36 *тел./факс:(044)202-73-08*

28.02.2018 №08/289-49

Голові постійної комісії
Київської міської ради з питань
містобудування, архітектури
та землекористування
Міщенку О.Г.

Шановний Олександре Григоровичу!

Надаємо Вам для врахування Витяг з протоколу № 2/49 від 14 лютого 2018 року засідання постійної комісії Київської міської ради з питань транспорту, зв'язку та реклами.

<u>Склад комісії</u> – 9 депутатів Київської міської ради

<u>Присутні</u> – 8 депутатів Київської міської ради, члени постійної комісії Київської міської ради з питань транспорту, зв'язку та реклами

Окопний О.Ю. – голова комісії;
Антоненко П.Д. – перший заступник голови;
Галайчук І.В. – заступник голови;
Задерейко А.І. – секретар комісії;
Майзель С.П. – член комісії;
Мондриївський В.М. – член комісії;
Сагайдак І.В. – член комісії;
Харчук С.В. – член комісії.

<u>Відсутні</u> – 1 депутат Київської міської ради:

Борозенець М.І. – член комісії.

<u>Запрошені:</u>

Сандалова Г.О. – депутат Київської міської ради;
Петровець О.Ф. – депутат Київської міської ради;
Новіков О.О.– депутат Київської міської ради;
Симонов С.А. – директор Департаменту транспортної інфраструктури;
Назаров Ю.Л. – директор Департаменту інформаційно-комунікаційних технологій;
Світличний О.П. – заступник директора департаменту економіки та інвестицій;

Єрмолаєв О.М. – начальник управління землеустрою та моніторингу земель Департаменту земельних ресурсів;
Головченко С.Є. – заступник генерального директора КК «Київавтодор»;
Савтир С.В. – начальник Комунальної служби перевезень КМДА;
Круценко В.І. – в.о. директора КП «Київміськсвітло»;
Шаров В.О. – перший заступник директора КП «Київдорсервіс»;
Ломко М.А. – начальник відділу забудови Департаменту містобудування та архітектури;
Охотніков О.К. – директор дирекції будівництва КП «Київський метрополітен»;
Васильцов М.Ф. – заступник директора КП «Дирекція будівництва шляхово-транспортних споруд м. Києва»;
Шевченко Д.Д. – представник Департаменту інформаційно-комунікаційних технологій;
Дирконос С.В. – представник ТОВ «Коніка»;
Чернов В.В. – представник ТОВ «Коніка»;
Швець В.О. – представник ініціативної групи щодо опрацювання місцевої ініціативи стосовно невідкладного завершення будівництва станції метрополітену «Львівська брама»;
Козловський О.В. – представник територіальної громади м. Києва;
Колесник С.Л. – мешканець будинку по вул. П.Чубинського, 4 а;
Пархоменко А.А. - мешканець будинку по вул. П.Чубинського, 4 а;
Дюжев С.А. – головний спеціаліст «Інститут архітектури та менеджменту»;
Бобровник С.І. – голова правління об'єднаного кооперативу по будівництву та експлуатації колективних автостоянок «Дніпровський»;
Шашкіна Л.О. – член правління об'єднаного кооперативу по будівництву та експлуатації колективних автостоянок «Дніпровський».

Порядок денний:

22. Про розгляд проекту рішення Київської міської ради «Про відмову у наданні дозволу на розроблення проекту землеустрою щодо відведення земельної ділянки ГАРАЖНО-БУДІВЕЛЬНОМУ КООПЕРАТИВУ «ПОЛІССЯ» на вул. Північній, 3 в Оболонському районі м. Києва для будівництва та обслуговування гаражів» (К-31999) *доручення заступника міського голови – секретаря Київської міської ради від 13.12.2017 № 08/231-31691/ПР (Доповідач О.Поліщук).*

22. СЛУХАЛИ:

Окопного О.Ю. – головуючого на засіданні – голову комісії про розгляд проекту рішення Київської міської ради «Про відмову у наданні дозволу на розроблення проекту землеустрою щодо відведення земельної ділянки ГАРАЖНО-БУДІВЕЛЬНОМУ КООПЕРАТИВУ «ПОЛІССЯ» на вул. Північній, 3 в Оболонському районі м. Києва для будівництва та обслуговування гаражів» (К-31999) *доручення заступника міського голови – секретаря Київської міської ради від 13.12.2017 № 08/231-31691/ПР.*

ВИСТУПИЛИ: О.Єрмолаєв, О.Окопний.

УХВАЛИЛИ: підтримати проект рішення Київської міської ради «Про відмову у наданні дозволу на розроблення проекту землеустрою щодо відведення земельної ділянки ГАРАЖНО-БУДІВЕЛЬНОМУ КООПЕРАТИВУ «ПОЛІССЯ» на вул. Північній, 3 в Оболонському районі м. Києва для будівництва та обслуговування гаражів» (К-31999) *доручення заступника міського голови – секретаря Київської міської ради від 13.12.2017 № 08/231-31691/ПР.*

ГОЛОСУВАЛИ: «ЗА» - 6, «ПРОТИ» - 0, «УТРИМАЛОСЬ» - 1 *(І.Сагайдак),* **«НЕ ГОЛОСУВАЛИ» - 1.**
Рішення прийнято.

З оригіналом згідно.

Голова комісії О.Окопний

Секретар комісії А.Задерейко

П.21.6.26

Київська міська рада
м. Київ, вул. Хрещатик, 36
Шестопалов Ігор Олегович
Корнієнко Олена Селенівна,
[redacted]
т. [redacted]

Заявление.

Данный участок земли, который мы указали в заявлении № К32516 от 5 декабря 2017г. нам государство не подарило как милостыню.

У нашей семьи отобрали 20 гектаров земли по адресу: гор. Киев, Брест-Литовское шоссе 15, Хутор „Нивки" № 15 и нас насильно переселили сюда. Это было принудительное переселение.

Мы просим приватизировать нам наш участок, который мы указали в заявлении № К32516.

Сегодня у вас один закон, а завтра другой, данный участок с самого начала дали официально, законно и легально. На момент выдачи участка он соответствовал всем нормам и правилам для строительства и проживания. Поэтому вы обязаны его приватизировать по факту.

Київська міська рада
12.04.2018 № 08/КО-1795

Шестопалов И. О.

Корниенко Е. С.

12.04.2018

Що відома

К-32516

Заступник міського голови - секретар
Київської міської ради

Поліщуку О.Г.

Направляється звернення гр. Шестопалова І.О. та Корнієнко О.С. для розгляду в установленому порядку.

Міщенку О.Г.
Долгополовій Ю.М.

Термін: 14.05.2018

В.ПРОКОПІВ

12 квітня 2018 р.
№ 08/КО-1795

П.22.1

Київська міська рада
23.02.2018 № 08/Д-945

Голові Постійної комісії Київської міської ради з питань містобудування, архітектури та землекористування
Міщенку О. Г.
01044, м. Київ, вул. Хрещатик, 36

Дядюка Олександр Володимирович
0

Вих № 35
від 23.02.18

Щодо порушення містобудівного законодавства при забудові території архітектурного заповідника

Шановний Олександре Григоровичу!

В Конституції України (якщо вона ще має хоч якесь значення, хоч для когось) написано, що Україна є правова держава і органи влади та їх посадові особи, мають керуватись виключно цією Конституцію та Законами України.

Проте, недаремно Україну називають самою корумпованою країною Європи, проте навіть серед «самих» є свої «чемпіони».

Таким чемпіоном з корупції у «доблєстних лавах» чиновників КМДА, є Департамент з питань містобудування та архітектури, який, мені здається, за хабарі видасть Містобудівні умови та обмеження навіть на знесення і забудову «Софії Київської» чи Лаври, звичайно це буде дорого, але для чиновників Департаменту містобудування та архітектури КМДА – це лише питання ціни.

Як мені стало відомо, наш «чемпіон» видав містобудівні умови та обмеження на будівництво багатоповерхового будинку по вул.. Вознесенський 28-30, узвіз у Подільському районі м. Києва, яким встановлена гранична поверховість – 10 поверхів плюс цоколь.

І це попри те, що дана земельна ділянка, згідно містобудівного кадастру м. Києва знаходиться в межах архітектурного заповідника, де максимальна дозволена висотність будівництва не має перевищувати 10-15 метрів.

Зрозуміло, що 10 поверхів плюс цоколь, це як мінімум понад 30 метрів, що в двічі-тричі перевищує максимально дозволену.

Завданням представницького органу Київської міської ради і депутатів Київради – є захист інтересів територіальної громади міста в тому числі і в сфері пам'ятко і культурно охоронного законодавства.

Незаконна, з перевищенням висотності забудова на території заповідника призводить до невідворотної зміни історичного архітектурного середовища цієї території, що рівнозначно руйнуванню заповідника.

Враховуючи вищезазначене, прошу Вас, невідкладно розглянути дане питання на найближчому засіданні Постійної комісії Київської міської ради з питань містобудування, архітектури та землекористування щодо вжиття заходів для унеможливлення незаконного будівництва, яке в такому історичному місці безумовно викличе значний суспільний резонанс.

Прошу запросити мене на засідання на якому буде розглядатись дане питання, так як я маю намір надати додаткові докази і пояснення.

Додатки:

1. Копія Містобудівних умов та обмежень забудови земельної ділянки по вул.. Вознесенський узвіз, 28-30..
2. Копія листа Департаменту Державної архітектурно-будівельної інспекції у м. Києві від 16.01.2018 року № 10/26-6/1601/10
3. Копія експертного звіту проекту будівництва по вул.. Вознесенський узвіз, 28-30

23 лютого 2018 року

Дядюк О. В

КИЇВГОЛОВАРХІТЕКТУРА
ВИКОНАВЧИЙ ОРГАН КИЇВСЬКОЇ МІСЬКОЇ РАДИ (КИЇВСЬКА МІСЬКА ДЕРЖАВНА АДМІНІСТРАЦІЯ)
ГОЛОВНЕ УПРАВЛІННЯ МІСТОБУДУВАННЯ ТА АРХІТЕКТУРИ
вул. Хрещатик, 32, тел. (044) 254 15 45, тел./факс. 279 41 67, http://www.gad.kiev.ua

МІСТОБУДІВНІ УМОВИ ТА ОБМЕЖЕННЯ ЗАБУДОВИ ЗЕМЕЛЬНОЇ ДІЛЯНКИ

вул. Вознесенській узвіз, 28-30 у Подільському районі м. Києва

ГКА взамен № 123-00/0129-12 від 13.08.2012

Загальні дані:

1. **Назва об'єкта будівництва:**
   – Будівництво житлового будинку з об'єктами соціально-культурного призначення та підземним паркінгом.
2. **Інформація про замовника:**
   – Київське учбово-виробниче підприємство №3 (УВПОЗ);
   – Адреса: 04655, м. Київ, вул. Глибочицька, 72;
3. **Наміри забудови:**
   – Будівництво житлового будинку з об'єктами соціально-культурного призначення та підземним паркінгом.
4. **Адреса будівництва або місце розташування об'єкта:**
   – вул. Вознесенській узвіз, 28-30 у Подільському районі м. Києва.
5. **Документ, що підтверджує право власності або користування земельною ділянкою:**
   – Державний акт на право постійного користування земельною ділянкою, зареєстрований Головним управлінням земельних ресурсів виконавчого органу Київської міської ради (Київської міської державної адміністрації) від 09.07.2012 № 03-9-00064.
6. **Площа земельної ділянки:**
   – 5691 м^2 (згідно з Державним актом на право постійного користування земельною ділянкою, зареєстрованим Головним управлінням земельних ресурсів виконавчого органу Київської міської ради (Київської міської державної адміністрації) від 09.07.2012 № 03-9-00064).
7. **Цільове призначення земельної ділянки:**
   – для будівництва житлового будинку з об'єктами соціально-

Скопировано
#1752/0019-1/009-12 от 25.09.2012

культурного призначення та підземним паркінгом (згідно з Державним актом на право постійного користування земельною ділянкою зареєстрований Головним управлінням земельних ресурсів виконавчого органу Київської міської ради (Київської міської державної адміністрації) від 09.07.2012 № 03-9-00064).

8. Посилання на містобудівну документацію: генеральний план населеного пункту, план зонування, детальний план території та рішення про їх затвердження (у разі наявності):

– Генеральний план міста Києва та проект планування його приміської зони на період до 2020 року, затверджений рішенням Київської міської ради від 28.03.2002 № 370/1804;

– Межі історико-культурних заповідників і зон охорони пам'яток історії та культури м. Києва (рішення виконкому Київської ради народних депутатів від 16.07.1979 № 920, 10.10.1988 № 976, розпорядження Київської міської державної адміністрації від 17.05.2002 № 979).

9. Функціональне призначення земельної ділянки:

– територія громадських будівель та споруд – відповідно до Генерального плану міста Києва та проекту планування його приміської зони на період до 2020 року, затвердженого рішенням Київської міської ради від 28.03.2002 № 370/1804.

10. Основні техніко-економічні показники об'єкта будівництва:

– техніко-економічні показники відповідно до намірів забудови за містобудівним розрахунком, виконаним Державним підприємством «Всеукраїнський науково-методичний та дослідно-інформаційний центр архітектурної спадщини» 2012р (Ліцензія АБ №555711):

1	Площа ділянки	0,569га
2	Площа забудови	2611,2 м^2
3	Поверховість	10 та цокольний
4	Загальна площа об'єкта	27089,1 м^2
	Наземна частина	18963,3 м^2
	Підземна частина	8333,9 м^2
	А.1.Житлова частина Секція 1	8521,5 м^2
	А.2.Житлова частина Секція 2	8139,3 м^2
	Б. Вбудовано-прибудовані приміщення	3392,7 м^2
	Б.1. Кафе	392,6 м^2
	Б.2. Офісні приміщення	1131,3 м^2
	Б.3. Фітнес-центр	1812,5 м^2
	Б.4. Експлуатаційна контора	56,3 м^2
	В. Паркінг на 99 м/м	5189,3 м^2
	Г. Тех. приміщення загального призн.	2795,94 м^2
5	Загальна площа квартир	11952,9 м^2

6	Загальна кількість квартир	185

Висоту будинку прийняти з урахуванням висновків історико-містобудівного обґрунтування, погодженого та затвердженого у встановленому порядку (відповідно до положень діючого Генерального плану).

Містобудівні умови та обмеження:

1. **Граничнодопустима висота будівель:**

– визначити відповідно висновків історико-містобудівного обґрунтування, затвердженого у встановленому порядку;

– поверховість об'єкту за проектними рішеннями привести у відповідність до висновків історико-містобудівного обґрунтування (зменшити при необхідності)

2. **Максимально допустимий відсоток забудови земельної ділянки:**

– Прийняти відповідно до вимог ДБН 360-92**, але передбачити нормативні показники озеленення не менше ніж 25% від площі земельної ділянки.

3. **Максимально допустима щільність населення (для житлової забудови):**

– 400-500 люд./га (відповідно до таблиці 2.1 ДБН 360-92**) (для житла).

4. **Відстані від об'єкта, який проектується, до меж червоних ліній та ліній регулювання забудови:**

– розмістити об'єкт, в тому числі приямки, вхідні групи, сходи та інші конструктивні елементи будівлі, дренажі, оглядові колодязі і мережі, що обслуговують будівлю, на ділянці за межами червоних ліній вулиці Вознесенський узвіз та поза межами охоронних зон інженерних комунікацій, не порушуючи межі землекористування земельної ділянки.

5. **Планувальні обмеження (зони охорони пам'яток культурної спадщини, зони охоронювального ландшафту, межі історичних ареалів, прибережні захисні смуги, санітарно-захисні та інші охоронювані зони):**

– належність ділянки до території захисту традиційного характеру середовища та об'єктів культурної спадщини: територія державно історико-архітектурного заповідника «Стародавній Київ», археологічна охоронна зона, зона охоронюваного ландшафту (згідно з рішеннями виконкому Київської міської ради народних депутатів від 10.10.1988 № 976, 16.07.1979 № 920, розпорядженням Київської міської державної адміністрації від 17.05.2002 № 979), на території ландшафтної пам'ятки «Історичний ландшафт Київських гір і долини р.Дніпро»;

– **Історичні ареали міста:** Центральний історичний ареал (рішення

Київської міської ради від 28.03.2002 № 370/1804 "Про затвердження Генерального плану м. Києва та проекту планування його приміської зони на період до 2020 р.");

– **урахувати законні інтереси та вимоги власників або користувачів земельних ділянок та будівель,** що оточують місце будівництва, згідно із ст. 5 Закону України "Про основи містобудування";

– при проектуванні виконати вимоги ДБН В.2.2-17:2006, проектом передбачити умови безперешкодного і зручного пересування МГН до будинку, в т.ч. транспортні та пішохідні переходи, що прилягають до ділянки проектування, обладнати тактильними засобами інформації;

– отримати згоду забудовника урочища Гончарі-Кожумяки ВАТ «Трест Київміськбуд-1 ім.Загороднього»;

– виконати детальне інженерне обстеження будівель, що прилягають до ділянки проектування, для врахування його результатів в проекті (виконується проектною установою, яка має відповідну ліцензію;

– розробити заходи щодо захисту прилеглих будинків від руйнації, забезпечення їх стійкості при будівництві.

6. **Мінімально допустимі відстані від об'єктів, які проектуються, до існуючих будинків та споруд:**

– визначити з урахуванням протипожежних, санітарних, побутових відступів від існуючих будинків та запроектованих споруд на суміжних територіях, вимог ДБН 360-92** (п. 3.13, табл. 1 дод. 3.1), ДБН В.1.1-7-2002 "Пожежна безпека об'єктів будівництва" (табл. 4).

7. **Охоронювані зони інженерних комунікацій:**

– створити та забезпечити умови вільного доступу для прокладання нових, реконструкції та експлуатації існуючих інженерних мереж та споруд, що знаходяться в межах зазначеної території;

– забезпечити безперебійне інженерне та транспортне обслуговування прилеглої забудови;

– виконати вибірку раніше запроектованих проектних рішень та мереж в Управлінні інженерно - транспортної інфраструктури міста;

– витримати охоронні зони згідно з вимогами ДБН 360-92** від запроектованих інженерних комунікацій або тих, що не підлягають перенесенню;

– отримати необхідні технічні умови на приєднання об'єкту до міських інженерних мереж;

– проектні рішення та виконавчі креслення надати в управління інженерно-транспортної інфраструктури міста для реєстрації в містобудівному кадастрі, для поновлення топографо-геодезичних матеріалів

(відповідно до Постанови Кабінету Міністрів № 1146 від 20.07.2000 (п. п. 17, 18) та для врахування в подальшій роботі, як раніше запроектовані мережі.

8. Вимоги до необхідності проведення інженерних вишукувань згідно з державними будівельними нормами ДБН А.2.1-1-2008 "Інженерні вишукування для будівництва":

– інженерно-геологічні вишукування в процесі будівництва виконати відповідно до ДБН А.2.1-1-2008, норм чинного законодавства, нормативних актів, які регулюють діяльність у відповідних сферах та на конкретній території, з дотриманням вимог цивільного захисту у сфері техногенної безпеки, охорони праці та навколишнього середовища;

– забезпечити виконання вимог щодо захисту ділянки і споруд від зсувів згідно з технічними умовами та вимогами ПрАТ "Спеціального управління протизсувних підземних робіт" (СУППРу);

9. Вимоги щодо благоустрою (в тому числі щодо відновлення благоустрою):

– виконати комплексний благоустрій та впорядкування прилеглої території;

– передбачити зовнішнє художнє освітлення об'єкта та освітлення прилеглої території;

– знесення зелених насаджень здійснювати відповідно до постанови Кабінету Міністрів України від 01.08.2006 № 1045 "Про затвердження Порядку видалення дерев, кущів, газонів і квітників у населених пунктах України" та розпорядження Київської міської державної адміністрації від 27.06.2007 № 811 "Про затвердження Порядку видалення зелених насаджень на території міста Києва";

– передбачити організацію майданчиків: місць відпочинку дорослих та дітей, господарського, спортивного та інших, відповідно до табл. 3.2 п. 3.16 ДБН 360-92**;

– розробити план благоустрою та озеленення з врахуванням функціонального призначення, особливостей об'єкта і території, їх архітектурно-містобудівної значимості, фактичного стану існуючих зелених насаджень і ландшафту, передбачивши додаткову посадку дерев і кущів, а також влаштування квітників і газонів.

10. Забезпечення умов транспортно-пішохідного зв'язку:

– в складі проекту врахувати існуючу транспортно-пішохідну схему та розробити транспортно - пішохідну схему для об'єкта будівництва;

– влаштувати зручний та безпечний заїзд згідно з технічними умовами Управління ДАІ ГУ МВС України в м. Києві та вимог ДБН 360-92**;

– транспортно-пішохідну схему об'єкта узгодити з Управлінням ДАІ ГУ МВС в м.Києві;

– застосувати для покриття проїздів, під'їздів, майданчиків – тверде покриття;

– відповідно до Постанови Кабінету Міністрів України від 29.07.2009 № 784 розробити заходи щодо створення безперешкодного життєвого середовища для осіб з обмеженими фізичними можливостями та інших маломобільних груп населення;

– передбачити вільні зони для під'їзду автомобілів швидкої медичної допомоги, пожежної, рятувальної, аварійно-відновлювальної техніки;

– проектом передбачити умови для безперешкодного і зручного пересування МГН по ділянці будинку, систему засобів орієнтації людей з вадами зору проектом передбачити на всіх шляхах руху;

– тактильні засоби, що виконують попереджувальну функцію на покритті пішохідних шляхів на ділянці проектом передбачити в повному обсязі.

11. Вимоги щодо забезпечення необхідною кількістю місць зберігання автотранспорту:

– передбачити влаштування окремих стоянок для автомобілів інвалідів;

– передбачити гостьові автостоянки та місця відстою велосипедів зі спеціальним обладнанням згідно з нормативами за межами червоних ліній оточуючих вулиць в межах відводу;

– розрахункову кількість машино-місць визначити відповідно до ДБН 360-92** (п. 7.51 табл. 7.6).

12. Вимоги щодо охорони культурної спадщини:

– врахувати вимоги Законів України "Про охорону культурної спадщини" «Про охорону археологічної спадщини», рішення виконкому Київської міської Ради народних депутатів від 16.07.1979 № 920, розпорядження Київської міської державної адміністрації від 17.05.2002 № 979, ДБН Б.2.2-2008;

– при проектуванні врахувати постанову Кабінету Міністрів України від 13.03.2002 № 318, розпорядження Київської міської державної адміністрації від 12.05.2006 № 817, рішення виконкому Київської міської Ради народних депутатів від 16.07.1979 № 920, розпорядження Київської міської державної адміністрації від 17.05.2002 № 979;

– виконати вимоги ст. 20 Закону України "Про регулювання містобудівної діяльності" від 17.02.2011 № 3038-VI;

– виконати вимоги та умови відповідного спеціально

уповноваженого органу охорони культурної спадщини;

– погодити та затвердити історико-містобудівне обґрунтування розроблене ДП «Всеукраїнський науково-дослідний центр архітектурно спадщини» згідно з постановою Кабінету Міністрів України від 13.03.2002 № 318 та відповідно до Порядку розроблення історико-містобудівних обґрунтувань, затвердженого Наказом Державної служби з питань національної культурної спадщини від 10.01.2011 №2;

– проектну документацію узгодити з органами уповноваженими у сфері охорони культурної спадщини, Інститутом археології НАН України, Українським товариством охорони пам'яток історії і культури (УТОПІК).

Проектування вести відповідно до чинних керівних архітектурно-містобудівних документів, вимог Державних будівельних норм України 360-92** "Містобудування. Планування і забудова міських і сільських поселень", ДБН В.2.2-15-2005 "Житлові будинки. Основні положення"; ДБН А.2.2-3-2012 "Склад та зміст проектної документації на будівництво", ДБН В.1.2-12-2008 "Будівництво в умовах ущільненої забудови. Вимоги безпеки", ДСП 173-96 "Державні санітарні правила планування і забудови населених пунктів", ДБН В.2.2-17:2006 "Доступність будинків і споруд для мало мобільних груп населення", ДБН В.2.2-9-09 "Громадські будинки та споруди", ДБН В.1.1.7-2002 "Пожежна безпека" та інших нормативних документів, ДБН В.2.2-25:2009 «Підприємства харчування (Заклади ресторанного господарства», ДБН В.2.3-15:2007 «Споруди транспорту. Автостоянки і гаражі для легкових автомобілів».

До реєстрації декларації про початок виконання будівельних робіт або видачі дозволу на виконання будівельних робіт необхідно подати затверджену проектну документацію до Київголовархітектури для реєстрації в містобудівному кадастрі (при відповідності містобудівній документації та вихідним даним).

Термін дії містобудівних умов і обмежень забудови земельної ділянки: до завершення будівництва житлового будинку з об'єктами соціально-культурного призначення та підземним паркінгом.

Начальник С. А. Целовальник

Прошито, пронумеровано та
скріплено печаткою 9
(Вісімдесят) аркушів

ДЕРЖАВНА АРХІТЕКТУРНО-БУДІВЕЛЬНА ІНСПЕКЦІЯ УКРАЇНИ

ДЕПАРТАМЕНТ ДЕРЖАВНОЇ АРХІТЕКТУРНО-БУДІВЕЛЬНОЇ ІНСПЕКЦІЇ У МІСТІ КИЄВІ

бульв. Лесі Українки, 26, м. Київ, 01133, Тел/факс 284-55-56, E-mail: kiev@dabi.gov.ua web: http:// www.dabi.gov.ua

16.01.2018 № 10/26-6/1601/10 на № 243 від 22.12.2017

Дядюк Олександр Володимирович

Департамент Державної архітектурно-будівельної інспекції у місті Києві (далі – Департамент) в межах повноважень розглянув Ваш запит на отримання публічної інформації, який надійшов листом від 27.12.2017 № 073-12100 Департаменту з питань державного архітектурно-будівельного контролю міста Києва виконавчого органу Київської міської ради (КМДА), щодо об'єкту будівництва на Вознесенському узвозі, 28-30 у Подільському районі м. Києва та повідомляє.

Згідно даних єдиного реєстру документів, що дають право на виконання підготовчих та будівельних робіт і засвідчують прийняття в експлуатацію закінчених будівництвом об'єктів, відомостей про повернення на доопрацювання, відмову у видачі, скасування та анулювання зазначених документів, Державна архітектурно-будівельна інспекція України замовнику будівництва – Київському учбово-виробничому підприємству № 3 (КУВП №3) Українського товариства сліпих (УТОС) видала дозвіл на виконання будівельних робіт № ІУ 115143640678 «Будівництво житлового будинку з об'єктами соціально-культурного призначення та підземним паркінгом на вул. Вознесенській узвіз, 28-30 у Подільському районі м. Києва».

Також повідомляємо, що дозвіл на виконання будівельних робіт виготовляється в одному примірнику та видається виключно замовнику будівництва. Враховуючи викладене, Департамент позбавлений можливості надати Вам копію вищезазначеного дозволу на виконання будівельних робіт.

Надаємо у додатках копію запитуваного експертного звіту.

Додатки на 3 арк.

Заступник директора **Т.П. Полуніна**

Іваніцький С.І.
284-55-56

Міністерство регіонального розвитку, будівництва та житлово-комунального господарства України

ДЕРЖАВНЕ ПІДПРИЄМСТВО
"СПЕЦІАЛІЗОВАНА ДЕРЖАВНА ЕКСПЕРТНА ОРГАНІЗАЦІЯ - ЦЕНТРАЛЬНА СЛУЖБА УКРАЇНСЬКОЇ ДЕРЖАВНОЇ БУДІВЕЛЬНОЇ ЕКСПЕРТИЗИ"
ДП "УКРДЕРЖБУДЕКСПЕРТИЗА"

01133, Україна, м. Київ, бульвар Лесі Українки, 26 тел./факс +38 (044) 281-60-57, тел. +38(044) 285-23-70
www.ukrbudex.org.ua e-mail: centr@ukrbudex.org.ua

ЗАТВЕРДЖУЮ:
Директор
ДП "Укрдержбудекспертиза"
В.Ф. АМПІЛОГОВ
"16" 08 2014 р.

місто Київ
№ 16-0821-13

ЕКСПЕРТНИЙ ЗВІТ

щодо розгляду проектної документації
за проектом
«Будівництво житлового будинку з об'єктами соціально-культурного призначення та підземним паркінгом по вул. Вознесенській узвіз, 28-30, в Подільському районі м. Києва»

Категорія складності об'єкта будівництва - V (п'ята)

Замовник будівництва - Київське учбово-виробниче підприємство №3 (УВПОЗ)

Генеральний проектувальник - ТОВ «Акрополіс»
(відповідальний виконавець окремих видів робіт (послуг), пов'язаних з утворенням об'єктів архітектури: ГІП Стьопічев О.М., кваліфікаційний сертифікат серії АР №003240 від 12.09.2012р. на інженерно-будівельне проектування у частині забезпечення механічного опору та стійкості)

За результатами розгляду проектної документації і зняття зауважень встановлено, що зазначена документація розроблена відповідно до вихідних даних на проектування з дотриманням вимог до міцності, надійності та довговічності об'єкта будівництва, його експлуатаційної безпеки та інженерного забезпечення, у тому числі щодо доступності осіб з обмеженими фізичними можливостями та інших маломобільних груп населення, санітарного і епідеміологічного благополуччя населення, охорони праці, екології, пожежної безпеки, енергозбереження, і може бути затверджена в установленому порядку з такими технічними показниками:

Показник	Од. виміру	Кількість
Характер будівництва	нове будівництво	
Площа ділянки	га	0,5691
Площа забудови	$м^2$	2611,20
Поверховість	поверх	8; 10
Ступінь вогнестійкості будівлі		I
Площа житлового будинку	$м^2$	27089,10
Корисна площа вбудовано-прибудованих приміщень, у т.ч.: - кафе - офіси - фітнес-центр - експлуатаційна контора	$м^2$	3251,20 392,60 1131,30 1671,0 56,30
Площа квартир в будинку		11497,0
Площа літніх приміщень		455,90
Загальна кількість квартир, у т.ч.: - однокімнатних - двокімнатних - трьохкімнатних - п'ятикімнатних	квартира	180 112 39 28 1
Корисна площа паркінгу	$м^2$	5095,0
Кількість машино-місць в паркінгу	маш/місць	99
Загальний будівельний об'єм, у т.ч.: - вище відм. 0.000 - нижче відм. 0.000	$м^3$	123034,75 79272,25 43762,50
Кількість створених робочих місць	місце	104
Тривалість будівництва	місяців	33
Річна потреба у воді	тис.$м^3$	83 661,0
Річна потреба у теплової енергії	Гкал	5901
Річна потреба в електроенергії	тис.кВт·годин	1933,0
Річна потреба в газі	млн.$м^3$	1,038

Обов'язковий додаток до експертного звіту на 22-х аркушах.

Директор філії
ДП «Укрдержбудекспертиза»
в Одеській області — В.І. Шандрик

Заступник директора — М.А. Шадріна

Головний експерт проекту
(у т.ч. по розділу КБ) — С.Ю. Снігур
КС АЕ № 000160

Серія ДП № 251939

Відповідальні експерти проекту:

- по розділам ГП. АР. ТХ	М.П. Оленіна *КС АЕ № 002965*
- начальник відділу експертів інженерного забезпечення, у т.ч. експерт електротехнічного розділу та охорони праці в розділі	Н.А. Петрова *КС АЕ №000133*
- по розділу теплопостачання і газопостачання	Т.Є. Ліпкан *КС АЕ №002962*
- начальник відділу суміжних експертиз, у т.ч. експерт з безпеки експлуатації	В.І. Гайдаржи *КС АЕ №000039*
- з екологічної безпеки	С.В. Коваль *КС АЕ №000085*
- по санітарному і епідеміологічному благополуччю населення	О.В. Сосницька *КС АЕ №000163*
- з пожежної безпеки	В.И. Гуліка *КС АЕ №000055*
- з енергозбереження	В.Н. Петруненко *КС АЕ №000135*

Голові Постійної комісії Київської міської ради з питань містобудування, архітектури та землекористування
Міщенку О. Г.
01044, м. Київ, вул. Хрещатик, 36

Дядюка Олександр Володимирович
[redacted]
тел. [redacted]

Щодо порушення містобудівного законодавства при забудові території архітектурного заповідника
(додатково до листа від 14.02.2018)

Вих 0/42
від 26.02.18

Шановний Олександре Григоровичу!

23.02.2018 року я звернувся до Вас з приводу порушення містобудівного законодавства при будівництві житлового комплексу по вул.. Вознесенський узвіз, 28-30, що знаходиться на території архітектурного заповідника.

Сьогодні, я отримав відповідь Міністерства культури, що вони не погоджували історико-містобудівне обґрунтування на забудову даної ділянки на території архітектурного заповідника, не давали дозволи на земляні чи будь які інші роботи – які є обов'язковими, при здійсненні містобудівної діяльності в зонах регульованої забудови.

Отриманий лист Міністерства культури додатково підтверджує незаконність здійснюваного по вул.. Вознесенський узвіз, 28-30 будівництва і підтверджує невідкладну необхідність розглянути це питання на засіданні комісії.

Враховуючи вищезазначене, прошу Вас, прискорити включення даного питання до порядку денного найближчого засідання комісії та невідкладно розглянути його.

Додатки:
1. Копія листа Міністерства культури України від 23.02.2018 року № 232/10/55-18

26 лютого 2018 року

Дядюк О. В

Київська міська рада
26.02.2018 № 08/Д-978

МІНІСТЕРСТВО КУЛЬТУРИ УКРАЇНИ

вул. І. Франка, 19, м. Київ, 01601
телефон 235-23-78 факс 235-32-57
E-mail: info@mincult.gov.ua

_____№_____

На № 23.02.2018 ~~232/10/55-18~~

Гр. Дядюк О.В.

Щодо надання інформації

Міністерство культури України розглянуло запит гр. Дядюк О.В. (вхідний реєстраційний № Д-149 від 14.02.2018) стосовно надання інформації щодо земельної ділянки за адресою: Вознесенський узвіз, 28-30 у Подільському районі міста Києва, і, діючи в межах повноважень, визначених Положенням про Міністерство культури України, затвердженим постановою Кабінету Міністрів України від 03.09.2014 № 495, повідомляє наступне.

За результатами перевірки електронної бази даних документообігу Міністерства культури України встановлено, що станом на момент підготовки даного листа погоджень історико-містобудівних обґрунтувань, проектів будівництва, реконструкцій, дозволів на виконання робіт за вказаною адресою Міністерством не надавалось.

Державний секретар **Р.В.Карандєєв**

Ястрємов
(044) 279-46-76

ДОВІРЕНІСТЬ

Місто Київ, п'ятнадцятого листопада дві тисячі сімнадцятого року

Я, Дядюк Олександр Володимирович, [redacted] народження, паспорт [redacted] виданий [redacted] зареєстрований за адресою: [redacted] реєстраційний номер облікової картки платника податків [redacted] за попередньо досягнутою домовленістю з представником цією довіреністю,

уповноважую:

Кузьменка Сергія Анатолійовича, [redacted] народження, що зареєстрований за адресою: [redacted] яким я попередньо в усній формі уклав договір доручення на здійснення повноважень, зазначених нижче, а саме:

представляти мої інтереси в усіх без винятку підприємствах, установах і організаціях будь-якої форми власності та галузевої належності, в тому числі в органах внутрішніх справ, в органах Управління безпеки дорожнього руху, Національній поліції України, в Державній казначейській службі України, державній податковій адміністрації та районній податковій інспекції, страхових компаніях, житлово-експлуатаційних конторах, БТІ, відповідних реєстраційних органах, Міністерстві юстиції України та його структурних підрозділах, органах опіки та піклування, службі у справах дітей, соціальній службі захисту прав сім'ї, дітей та молоді, в Державній реєстраційні службі, у відділеннях Українського державного підприємства поштового зв'язку «Укрпошта», органах нотаріату, податкових та митних органах, Державній фіскальній службі України, Державній міграційній службі України, в органах прокуратури, дізнання та слідства, органах виконавчої влади (сільських радах, місцевих, районних адміністраціях), Державній виконавчій службі України, банківських та інших кредитних установах, а також в усіх судах, передбачених Законом України «Про судоустрій України і статус суддів», в тому числі у Верховному Суді України, Вищому адміністративному суді України, Вищому господарському суді України, Вищому спеціалізованому суді України з розгляду цивільних справ, та кримінальних справ з усіма правами, які надані законом позивачу, відповідачу, третій особі, боржнику, стягувачу, підозрюваному, обвинуваченому, підсудному та потерпілому, в тому числі з правом пред'явлення позову, повної чи часткової відмови від позовних вимог в будь-який час до закінчення судового розгляду, подання заперечень проти позову, визнання повністю або частково позову, зміни підстав або предмета позову, уточнення позовних вимог, збільшення або зменшення розміру позовних вимог, подання зустрічного позову, укладення мирової угоди, з правом оскарження рішень в апеляційних та касаційних інстанціях, вироків, ухвал, постанов суду, постанов слідчих органів, отримання та пред'явлення виконавчого листа, наказу до виконання, а також в усіх інших державних органах з усіх без винятку питань, що мене стосуватимуться, **без права розпорядження належним мені майном.**

За цією довіреністю представник, крім повноважень, перерахованих вище, також має право: подавати від мого імені заяви, клопотання, як письмові так і усні, що стосуються виконання повноважень, обґрунтовувати викладені в них прохання і побажання, та інші необхідні документи, в тому числі позовні заяви, скарги; розписуватися за мене на всіх без винятку документах, які видаються, подаються, складаються, оформлюються у зв'язку з цією довіреністю; знати дату, час та місце судового розгляду, брати участь у судових засіданнях; знати про всі судові рішення, які ухвалюватимуться у справах та стосуватимуться моїх інтересів; знайомитися з матеріалами справи, в тому числі і судової, робити з них витяги, знімати копії з документів, долучених до справи, документів, які знаходяться в провадженні органів прокуратури, слідства, дізнання, одержувати копії рішень, ухвал; подавати докази, брати участь у дослідженні доказів, задавати питання іншим особам, які беруть участь у справі, а також свідкам, експертам, спеціалістам, заявляти клопотання та відводи, давати усні та письмові пояснення, подавати свої доводи та заперечення, міркування судові та іншим особам щодо питань, які виникають під час судового розгляду; користуватися правовою

НМТ 825046

Увага! Бланк містить багатоступеневий захист від підроблення.

МІНІСТЕРСТВО ЮСТИЦІЇ УКРАЇНИ

допомогою; знайомитися з журналом судового засідання, знімати з нього копії та подавати письмові зауваження з приводу його неправильності чи неповноти, прослуховувати запис фіксування судового засідання технічними засобами, робити з нього копії, подавати письмові зауваження з приводу його неправильності чи неповноти; оскаржувати рішення, ухвали, постанови суду, брати участь у судовому провадженні щодо способів та їх змін виконання винесених судових рішень та ухвал; знайомитися з матеріалами виконавчого провадження, оскаржувати дії (бездіяльність) державного виконавця, отримувати дублікати виконавчих документів, порушувати питання про поновлення строку пред'явлення виконавчого документа до виконання, оспорювати належність майна і його оцінку, подавати письмові заперечення проти розрахунку державного виконавця щодо розподілу коштів між стягувачами та користуватися іншими процесуальними правами, встановленими законом; вести переговори, наводити свої доводи і міркування з усіх питань, що виникатимуть у ході реалізації довіреності, які передбачені законодавством; одержувати будь-які довідки, технічну документацію, рішення компетентних органів та/чи інші документи, які випливають із цієї довіреності та/чи пов'язані із нею, в тому числі дозволи, узгодження, акти, Свідоцтва, витяги з Єдиних Державних реєстрів України тощо; подавати на реалізацію документи, видані та/чи оформлені на моє ім'я (для мене) за цією довіреністю; здійснювати від мого імені оплату наданих послуг та/чи сплачувати державне мито, судові витрати або інші необхідні платежі; отримувати у відділеннях Українського державного підприємства поштового зв'язку «Укрпошта» належну мені поштову кореспонденцію, вчиняти інші дії, передбачені чинним законодавством України для такого роду уповноважень, та які на думку представника буде доцільним для правильного і ефективного виконання цієї довіреності.

Представник вправі до прийняття рішення по справі змінити підстави або предмет позову, збільшити або зменшити розмір позовних або кредиторських вимог.

Представник користується правом подання та підпису всіх документів, в тому числі ЗАЯВ, претензій, клопотань, апеляційних та касаційних скарг, відзиву на позовну заяву і до зустрічної позовної заяви, подачі виконавчого листа до стягнення, а також усіх документів, необхідних для виконання наданих йому повноважень.

Довіреність видана з **правом передоручення** повноважень іншим особам та зберігає чинність до **п'ятнадцятого листопада дві тисячі двадцятого року**, якщо не буде скасована раніше цього терміну у встановленому для цього порядку чи припинена з інших підстав, передбачених цивільним законодавством України.

Зміст ст. ст. 203, 213, 214, 244, 245, 247-250, 1000 Цивільного кодексу України, ст. ст. 27 та 44 Цивільного процесуального кодексу України, в тому числі про те, що представник вправі вчиняти від імені довірителя усі процесуальні дії, нотаріусом мені роз'яснено.

Зміст довіреності мені зрозумілий і відповідає моїй волі.

ПІДПИС: Дядюк О.В.

Місто Київ, Україна п'ятнадцятого листопада дві тисячі сімнадцятого року.

Ця довіреність посвідчена мною, Стрельченко О.В., приватним нотаріусом Київського міського нотаріального округу. Довіреність підписана Дядюком Олександром Володимировичем у моїй присутності.

Особу його встановлено, дієздатність перевірено.

Зареєстровано в Реєстрі за № 7342

Стягнуто плату згідно ст. 31 Закону України „Про нотаріат".

ПРИВАТНИЙ НОТАРІУС

УКРАЇНА

ВИКОНАВЧИЙ ОРГАН КИЇВСЬКОЇ МІСЬКОЇ РАДИ
(КИЇВСЬКА МІСЬКА ДЕРЖАВНА АДМІНІСТРАЦІЯ)

ДЕПАРТАМЕНТ З ПИТАНЬ ДЕРЖАВНОГО АРХІТЕКТУРНО - БУДІВЕЛЬНОГО КОНТРОЛЮ МІСТА КИЄВА

вул. Хрещатик, 32, м. Київ, 01001, E-mail: dabk@kievcity.gov.ua, Код ЄДРПОУ 40224921

26.03.18 № 043-2633

на № _____ *від* _____

Постійна комісія з питань містобудування, архітектури та землекористування Київської міської ради

Департаментом з питань державного архітектурно-будівельного контролю міста Києва виконавчого органу Київської міської ради (Київської міської державної адміністрації), в межах повноважень, розглянуто звернення громадянина Дядюка О.В., яке надійшло з вашим листом від 05.03.2018 № 08/281-558 щодо перевірки дотримання вимог законодавства у сфері містобудівної діяльності під час виконання будівельних на Вознесенському узвозі, 28-30 у Подільському районі міста Києва.

До єдиного реєстру документів, що дають право на виконання підготовчих та будівельних робіт і засвідчують прийняття в експлуатацію закінчених будівництвом об'єктів, відомостей про повернення на доопрацювання, відмову у видачі, скасування та анулювання зазначених документів, внесені дані щодо видачі замовнику будівництва - Київському учбово-виробничому підприємству № 3 (КУВП №3) Українському товариству сліпих (УТОС) дозволу на виконання будівельних робіт із будівництва житлового будинку з об'єктами соціально культурного призначення та підземним паркінгом на вул. Вознесенський Узвіз, 28-30 у Подільському районі м. Києва № ІУ 115143640678, а також зареєстровано повідомлення про зміну даних у дозволі на будівельні роботи за № ІУ 123180401593.

Зазначений об'єкт будівництва належить до V категорії складності за класом наслідків (відповідальності) належать до об'єктів із значними наслідками (СС3).

Відповідно до положень статті 7 Закону України «Про регулювання містобудівної діяльності» державний архітектурно-будівельний контроль щодо всіх об'єктів, які за класом наслідків (відповідальності) належать до об'єктів із

значними наслідками (СС3) здійснює центральний орган виконавчої влади, що реалізує державну політику з питань державного архітектурно-будівельного контролю та нагляду (Державна архітектурно-будівельна інспекція України).

Заступник директора О. Попович

Леуський 279 62 40

ВИКОНАВЧИЙ ОРГАН КИЇВСЬКОЇ МІСЬКОЇ РАДИ
(КИЇВСЬКА МІСЬКА ДЕРЖАВНА АДМІНІСТРАЦІЯ)

ДЕПАРТАМЕНТ ЗЕМЕЛЬНИХ РЕСУРСІВ

вул. Хрещатик, 32-а, м. Київ, 01601, тел. (044) 279-58-72, ф. (044) 288-07-57,
КБУ"Контактний центр міста Києва"(044) 15-51, E-mail: dzr@kievcity.gov.ua Код ЄДРПОУ 26199097

29.03.2018 № 057027-6984

*на №*_____ *від*_____

Постійна комісія з питань містобудування, архітектури та землекористування

Департаментом земельних ресурсів виконавчого органу Київської міської ради (Київської міської державної адміністрації) розглянуто лист постійної комісії з питань містобудування, архітектури та землекористування від 05.03.2018 № 08/281-558 про надання інформації стосовно земельної ділянки на на узвозі Вознесенському, 28-30 у Подільському районі м. Києва.

В межах компетенції повідомляємо, що відповідно до рішень Київської міської ради від 15.07.2004 №419-20/1829, від 13.12.2007 № 1439/4272 та від 06.10.2011 № 341/6557 земельна ділянка площею 0,57 га (кадастровий номер 8000000000:85:381:0029) передана у постійне користування Київському учбово-виробничому підприємству N 3 (УВП-3) Українського товариства сліпих (УТОС) для будівництва житлового будинку з об'єктами соціально-культурного призначення та підземним паркінгом на узвозі Вознесенському, 28-30 у Подільському районі м. Києва (державний акт на право постійного користування земельною ділянкою від 09.07.2012 № 03-9-00064).

У міському земельному кадастрі відсутня інформація, щодо державної реєстрації вищезгаданої земельної ділянки у Державному земельному кадастрі та державної реєстрації речових прав на неї.

Додатки: акт обстеження № 17-2125-07 від 28.12.2017.

Заступник директора Ю. Кулаковський

вик. Бондаренко О.О.
235-92-65

КИЇВСЬКА МІСЬКА ДЕРЖАВНА АДМІНІСТРАЦІЯ

ДЕПАРТАМЕНТ ЗЕМЕЛЬНИХ РЕСУРСІВ

01601, м. Київ, вул. Хрещатик, 32А

тел. 235-92-65

АКТ

обстеження земельної ділянки

№ 17-2125-07 від 28.12.2017

м. Київ

Обстеження земельної ділянки за адресою: *узвіз Вознесенський, 28-30 у Подільському районі м. Києва (кадастровий номер 8000000000:85:381:0029)*

яка відведена (використовується) *Київському учбово-виробничому підприємству N 3 (УВП-3) Українського товариства сліпих (УТОС), ю.а: 04050, м. Київ, вул. Глибочицька, 72, код ЄДРПОУ: 03967702)*

проведене посадовою особою Департаменту земельних ресурсів відповідно до Порядку здійснення самоврядного контролю за використанням і охороною земель м. Києва, затвердженого рішенням сесії Київської міської ради від 25.09.2003р. № 16/890, ст. ст. 187, 189 Земельного кодексу України *головним спеціалістом відділу землеустрою та моніторингу земель Подільського району управління землеустрою та моніторингу земель Бабенком Олександром Анатолійовичем*

на підставі *звернення депутата Київської міської ради Балицької О.С. від 15.12.2017 № 08/279/08/005-926, направлення на перевірку (обстеження) від 26.12.2017 № 581*

в присутності -

В ході обстеження встановлено:

– дані про земельну ділянку та її стан:

Вид документа на користування: *державний акт на право постійного користування земельною ділянкою від 09.07.2012 № 03-9-00064*

Цільове призначення: *для будівництва житлового будинку з об'єктами соціально-культурного призначення та підземним паркінгом*

Фактичне використання: *проведено підготовчі будівельні роботи (знято поверхневий шар грунту)*

Площа згідно відводу: *0,5691 га*

Площа по факту: *≈ 0,56 га*

Економіко-планувальна зона: *13*

Базова вартість 1 кв. м. земельної ділянки: *2217,27*

Плата за землю: *інформація відсутня*

- результати обстеження:

Відповідно до рішень Київської міської ради від 15.07.2004 № 419-20/1829, від 13.12.2007 № 1439/4272 та від 06.10.2011 № 341/6557 земельна ділянка площею 0,5691 га (кадастровий номер 8000000000:85:381:0029) передана у постійне користування Київському учбово-виробничому підприємству N 3 (УВП-3) Українського товариства сліпих (УТОС) для будівництва житлового будинку з об'єктами соціально-культурного призначення та підземним паркінгом на узвозі Вознесенському, 28-30 у Подільському районі м. Києва (державний акт на право постійного користування земельною ділянкою від 09.07.2012 № 03-9-00064).

Обстеженням встановлено, що зазначена земельна ділянка огороджена металевим та бетонним парканом, охороняється (влаштовано контрольно пропускний пункт та встановлені ворота для в'їзду спец техніки, доступ на ділянку обмежений), площа огородженої земельної ділянки становить орієнтовно 0,56 га.

На час обстеження на огородженій території було проведено підготовчі будівельні роботи (знято поверхневий шар грунту).

Відповідно до інформаційного щита (паспорт об'єкта) на ділянці проводиться будівництво житлового будинку з об'єктами соціально-культурного призначення та підземним паркінгом (дозвіл на виконання будівельних робіт від 30.12.2014 № ІУ 115143640678), замовник: ТОВ «НОВЕ МІСТО», КУВП № 3 УТОС, генеральний підрядник: ТОВ «НОВЕ МІСТО».

Додатки:

Посадова особа Департаменту земельних ресурсів _____ ***Бабенко О.А.***

При обстеженні були присутні: _____ _____

Доповнення та зауваження до акту: _____

З актом ознайомлений, копію акту отримав _____ _____

Копія акту відправлена поштою _____ *вих. №* _____

Начальник відділу землеустрою та моніторингу земель Подільського району _____ ***Бондаренко О.О.***

(підпис) *(прізвище, і. б.)*

КИЇВМІСТОБУДУВАННЯ
ВИКОНАВЧИЙ ОРГАН КИЇВСЬКОЇ МІСЬКОЇ РАДИ (КИЇВСЬКА МІСЬКА ДЕРЖАВНА АДМІНІСТРАЦІЯ)
ДЕПАРТАМЕНТ МІСТОБУДУВАННЯ ТА АРХІТЕКТУРИ
01001, м. Київ-1, вул. Хрещатик, 32, тел.: (044) 278 19 85, тел./факс: 279 41 67, http://www.kga.gov.ua

30.03.2018 № 055-4384

Постійна комісія з питань містобудування, архітектури та землекористування Київської міської ради

Департамент містобудування та архітектури виконавчого органу Київської міської ради (Київської міської державної адміністрації) (далі – Департамент) розглянув ваш лист від 05.03.2018 № 08/281-558 щодо порушення містобудівного законодавства при будівництві житлового комплексу на вул. Вознесенський узвіз, 28-30 у Подільському районі м. Києва. За результатами розгляду повідомляємо.

Згідно частини 2 статті 19 Конституції України Департамент та його посадові особи діють лише на підставі, в межах повноважень та у спосіб, що передбачені Конституцією, законами України, Положенням про Департамент, затвердженими розпорядженням виконавчого органу Київської міської ради (Київської міської державної адміністрації) від 27.01.2011 № 90 (зі змінами).

За наявним інформаційним забезпеченням та згідно з електронною базою даних Департаменту замовнику будівництва Київське учбово-виробниче підприємство № 3 (УВПОЗ) надано містобудівні умови та обмеження забудови земельної ділянки № 12624/0/18-1/009-12 від 25.09.2012 для будівництва житлового будинку з об'єктами соціально-культурного призначення та підземним паркінгом на вул. Вознесенський узвіз, 28-30 у Подільському районі м. Києва.

Відповідно до частини 1 статті 29 Закону України «Про регулювання містобудівної діяльності», містобудівні умови та обмеження є основним із складових вихідних даних та не є документом, що надає право виконувати будівельні роботи.

Інші питання, зазначені у листі, не належать до повноважень Департаменту.

Заступник директора В. Антоненко

Усик
Малахова 278 80 84

Вх. № 055/2418 від 15.03.2018

П.22.2

ВИКОНАВЧИЙ ОРГАН КИЇВСЬКОЇ МІСЬКОЇ РАДИ
(КИЇВСЬКА МІСЬКА ДЕРЖАВНА АДМІНІСТРАЦІЯ)

ДЕПАРТАМЕНТ ЗЕМЕЛЬНИХ РЕСУРСІВ

вул. Хрещатик, 32-а, м. Київ, 01601, тел. (044) 279-58-72, ф. 288-07-57,
КБУ "Контактний центр міста Києва"(044) 15-51, E-mail: dzr@kievcity.gov.ua Код ЄДРПОУ 26199097

29.03. 2018 № 057025- 6917
на №_____ від _____

Обслуговуючий кооператив житлово-будівельний кооператив «Кримська оселя»
вул. М. Юнкерова, 9/13, кім.51, м. Київ, 04075

Постійна комісія Київської міської ради з питань містобудування, архітектури та землекористування

У Департаменті земельних ресурсів виконавчого органу Київської міської ради (Київської міської державної адміністрації) розглянуто звернення обслуговуючого кооперативу житлово-будівельного кооперативу «Кримська оселя» від 05.03.2018 № 22 та витяг з протоколу № 3/65 засідання постійної комісії Київської міської ради з питань містобудування, архітектури та землекористування від 01.02.2018 (№ 08/281-122к) стосовно альтернативної земельної ділянки для будівництва житла внутрішньо переміщених осіб.

За результатом розгляду повідомляємо, що у листі Департаменту земельних ресурсів від 19.08.2016 № 057023-16059 на адресу обслуговуючого кооперативу житлово-будівельного кооперативу «Кримська оселя» запропоновано розглянути можливість будівництва житлових будинків для внутрішньо переміщених осіб на семи земельних ділянках (копія листа додається).

Також інформуємо, що в межах міста Києва нажаль обмаль земельних ділянок, придатних для будівництва, які не обтяжені майновими правами інших суб'єктів земельних відносин, відведення яких не потребує згоди землекористувача, а також будівництво на яких не викличе невдоволення мешканців.

Відповідно до статті 39 Земельного кодексу України використання земель житлової та громадської забудови здійснюється відповідно до генерального плану населеного пункту, іншої містобудівної документації, плану земельно-господарського устрою з дотриманням будівельних норм, державних стандартів і норм.

Відповідно до частин 3 та 4 статті 24 Закону України «Про регулювання містобудівної діяльності» у разі відсутності плану зонування або детального плану території, затвердженого відповідно до вимог цього Закону, передача

(надання) земельних ділянок із земель державної або комунальної власності у власність чи користування фізичним та юридичним особам для містобудівних потреб, також зміна їх цільового призначення забороняється.

У м. Києві плани зонування не розроблялися взагалі, а детальні плани території розроблено орієнтовно на 15 – 20 % території міста, і ці землі вже мають своїх власників (користувачів).

Враховуючи зазначене, з метою вирішення питання щодо відведення відповідних земельних ділянок для містобудівної діяльності, просимо постійну комісію Київської міської ради з питань містобудування, архітектури та землекористування надати доручення Департаменту містобудування та архітектури передбачити в проектах детальних планів територій, що перебувають в процесі розробки, земельні ділянки для будівництва житлових будинків для внутрішньо переміщених осіб.

Додатково інформуємо, що нормою статті 24 Закону України «Про регулювання містобудівної діяльності» не заборонено надання дозволу на розроблення проекту землеустрою щодо відведення земельної ділянки у тому числі для ведення містобудівної діяльності.

Додаток: копія листа від 04.12.2017 № 057023-21956 на 1 арк. в 1 прим. в першу та другу адресу

Заступник директора Ю. Кулаковський

Косянчук
288-09-48

ВИКОНАВЧИЙ ОРГАН КИЇВСЬКОЇ МІСЬКОЇ РАДИ
(КИЇВСЬКА МІСЬКА ДЕРЖАВНА АДМІНІСТРАЦІЯ)

ДЕПАРТАМЕНТ ЗЕМЕЛЬНИХ РЕСУРСІВ

вул. Хрещатик, 32-а, м. Київ, 01601, тел. (044) 279-58-72, ф. (044) 288-07-57,
КБУ „Контактний центр міста Києва" (044) 15-51, E-mail: DZR@kievcity.gov.ua Код ЄДРПОУ 26199097

19.08.16 № 057023-16059
на №_____ від_____

Обслуговуючий кооператив житлово-будівельний кооператив „Кримська оселя"
вул. Краснова, 8, офіс. 2, м.Київ, 03115

За дорученням заступника голови Київської міської державної адміністрації Спасибка О.В. від 22.07.2016 № 23289 у Департаменті земельних ресурсів виконавчого органу Київської міської ради (Київської міської державної адміністрації) звернення обслуговуючого кооперативу житлово-будівельного кооперативу „Кримська оселя" від 15.07.2016 № 115 розглянуто.

Повідомляємо, що відповідно до статті 19 Конституції України органи державної влади та органи місцевого самоврядування, їх посадові особи зобов'язані діяти лише на підставі, в межах повноважень та у спосіб, що передбачені Конституцією та законами України.

Департамент земельних ресурсів у своїй діяльності керується Положенням про Департамент земельних ресурсів виконавчого органу Київської міської ради (Київської міської державної адміністрації), затвердженого рішенням Київської міської ради від 19.12.2002 № 182/342 (зі змінами), відповідно до якого питання визначення посадової особи, відповідальної за виконання заходів, спрямованих на забезпечення прав переселених громадян на житло не належить до повноважень Департаменту земельних ресурсів.

Одночасно інформуємо, що відповідно до статей 123, 124 Земельного кодексу України особа, зацікавлена в одержанні у користування земельної ділянки із земель державної або комунальної власності за проектом землеустрою щодо її відведення, звертається з клопотанням про надання дозволу на його розробку до відповідного органу виконавчої влади або органу місцевого самоврядування, які відповідно до повноважень, визначених статтею 122 цього Кодексу, передають у власність або користування такі земельні ділянки. У клопотанні зазначаються орієнтовний розмір земельної ділянки та її цільове призначення. До клопотання додаються графічні матеріали, на яких зазначено бажане місце розташування та площа земельної ділянки, письмова згода землекористувача, засвідчена нотаріально (у разі вилучення земельної ділянки).

Загальні положення, особливості та процедура набуття прав на земельні ділянки із земель комунальної власності в межах міста Києва визначено Порядком передачі (надання) земельних ділянок у користування або у власність із земель комунальної власності в місті Києві, затвердженого рішенням Київської міської ради від 28.02.2013 №63/9120 (зі змінами).

Київська міська державна адміністрація пропонує розглянути можливість будівництва житлових будинків для переселених громадян на земельних ділянках за такими адресами:

вул. Милославська (навпроти будинків №№ 41–47) у Деснянському районі, орієнтовна площа – 0,37 га;

вул. Котовського (біля будинків №№ 23, 25, 27 та 29) у Шевченківському районі, площа – 0,3383 га;

вул. Райдужна, 16-а у Дніпровському районі, площа – 0,6278 га;

вул. Ірпінська, 65 у Святошинському районі, площа – 0,81 га;

вул. Маршала Тимошенка (між будинками № 1-а та 1-в) в Оболонському районі, площа – 0,34 га;

на перетині вулиць Сумської та Амурської у Голосіївському районі, площа – 0,3 га;

у 7-му та 8-му мікрорайонах житлового масиву Осокорки-Центральні у Дарницькому районі, площа 33,5986 га.

Водночас інформуємо, що з набранням чинності частин третьої та четвертої статті 24 Закону України «Про регулювання містобудівної діяльності» з 01.01.2015 у разі відсутності плану зонування або детального плану території, затвердженого відповідно до цього Закону, передача (надання) земельних ділянок із земель державної або комунальної власності у власність чи користування фізичним та юридичним особам для містобудівних потреб забороняється. Щодо зазначених земельних ділянок не розроблено та не затверджено відповідно до статей 18, 19 Закону України «Про регулювання містобудівної діяльності» плани зонування або детальні плани території.

Директор О. Поліщук

Пшеничний
279-71-19