Березинов

Київська міська рада
Ініціативної групи по створенню
органу самоорганізації населення
«квартальний комітет «Перемога»

**ЗАЯВА**

Про створення органу самоорганізації населення відповідно до Закону України "Про органи самоорганізації населення" враховуючи рішення конференції жителів кварталу за місцем проживання (від "11" травня 2016 року) по ініціюванню створення органу самоорганізації населення, просимо надати дозвіл на створення органу самоорганізації населення «Квартальний комітет «Перемога» в межах вулиць генерала Авдієнка, сім'ї Стешенко, Василя Верховинця, Давіда Гурамішвілі, Ріхарда Зорге в Святошинському районі м. Києва.

2. Список учасників конференції жителів за місцем проживання по ініціюванню створення органу самоорганізації населення.

Ініціативна група:

| № п\п | Прізвище, ім'я по батькові | Рік народження | Домашня адреса | Підпис |
|---|---|---|---|---|
| 1 | Аветисян Тетяна Антонівна 097-237-52-22 | 01.08.1954 099-044-31-49 | вул.Давіда Гурамішвілі, буд.13 | |
| 2 | Костіна Наталія Григорівна | 01.04.1953 | вул.Давіда Гурамішвілі, буд.13 | |
| 3 | Юрх Людмила Анатоліївна | 16.10.1953 | вул.Ріхарда Зорге, буд.5 | |

Київська міська рада
02.06.2016 № 08/КО-6809

# ПРОТОКОЛ

**конференції мешканців кварталу: вулиці сім'ї Стешенко, генерала Авдієнка, Давида Гурамішвілі, Ріхарда Зорге, Василя Верховинця Святошинського району м. Києва, по ініціюванню створення органу самоорганізації населення «Квартального комітету»Перемога»**

11 травня 2016 року м. Київ

*ПРИСУТНІ:*

1. Учасники конференції мешканців вулиць сім'ї Стешенко, генерала Авдієнка, Давида Гурамішвілі, Ріхарда Зорге в кількості 9 осіб (список додається).

## ПОРЯДОК ДЕННИЙ

1. Обрання голови та секретаря конференції мешканців кварталу.
2. Про легітимність конференції мешканців за місцем проживання
3. Затвердження порядку денного конференції
4. Про створення органу самоорганізація населення

4.1. Ініціювання створення органу самоорганізації населення
4.2. Назва органу самоорганізації населення
4.3. Основні напрями діяльності органу самоорганізації населення
4.4. Територія, в межах якої діятиме орган самоорганізації населення, кількість населення
4.5. Про легалізацію органу самоорганізації населення

5. Обрання ініціативної групи для представлення інтересів жителів - учасників конференції у Київській міській раді
6. Про доручення ініціативній групі подати до Київської міської ради заяву про ініціювання створення органу самоорганізації населення

### 1. Обрання голови та секретаря конференції мешканців кварталу.

*СЛУХАЛИ:* Супруненко Г.І, яка запропонувала обрати головою конференції Аветисян Т.А, а секретарем – Костіну Н.Г., а також, зазначила, що запропоновані кандидатури добре знайомі всім мешканцям будинку.

*ВИСТУПИЛИ:* Оборський Л.Е, який підтримав кандидатуру Аветисян Т.А на посаду голови конференції та Костіної Н.Г на посаду секретаря конференції і запропонував поставити вирішення цього питання на голосування.

*ГОЛОСУВАЛИ:* «За» - 9 представників жителів
«Проти» - 0 представників жителів
«Утримались» - 0 представниківжителів
«Не голосували» - 0 представників жителів
«Всього були присутні (представлені) жителі на час даного голосування» - 9 осіб.

*УХВАЛИЛИ:*

1. Обрати головою конференції

| Прізвище, ім'я, по батькові | Рік народження | Серія і номер паспорта | Домашня адреса |
|---|---|---|---|
| Аветисян Тетяна Антонівна | 01.08.1954 | СН 702306 | Вул..Давида Гурамішвілі, буд.13 |

2. Обрати секретарем конференції

| Прізвище, ім'я, по батькові | Рік народження | Серія і номер паспорта | Домашня адреса |
|---|---|---|---|
| Костіна Наталія Григорівна | 01.04.1954 | СН 810233 | Вул..Давида Гурамішвілі, буд.12 |

**2.Про легітимність конференції жителів за місцем проживання**

*СЛУХАЛИ:* Гелбутовський Ю.С, який зазначив, що:

2.1. По вулиці Д.Гурамішвілі, Авдієнка, сімї Стешенко, Р.Зорге проживає на законних підставах (зареєстровано за місцем проживання) всього жителів **157** осіб;

2.2. По вулиці Д.Гурамішвілі, Авдієнка, сімї Стешенко, Р.Зорге проживає на законних підставах (зареєстровано за місцем проживання), які досягли на день проведення конференції 18 років і мають право голосу всього жителів – 130 осіб;

2.3. У конференції жителів по вулиці Д.Гурамішвілі, Авдієнка, сімї Стешенко, Р.Зорге беруть участь представники жителів, які досягли на день проведення конференції 18 років і мають право голосу – 86 осіб.

*ВИСТУПИЛИ:*

1. Костіна Н.Г, яка зазначила, що згідно ст. 8 Закону України «Про органи самоорганізації населення» конференція є правомірною, якщо в ній представлено не менше половини жителів вулиць, які мають право голосу.
2. Юрх Л.А наголосила, що на конференції представлені осіб 9 делегатів , які мають право голосу, а тому конференцію можна вважати легітимною і запропонувала перейти до голосування.

*ГОЛОСУВАЛИ:* «За» 9 осіб (представники _____ жителів)
«Проти» - 0 осіб (представники _____ жителів)
«Утримались» - 0 осіб (представники _____ жителів)
«Не голосували» -0 осіб (представники _____ жителів)
«Всього були присутні (представлені) жителі на час даного голосування» - 9 осіб.

*УХВАЛИЛИ:*

1. У конференції жителів кварталу беруть участь представники жителів вулиць Д.Гурамішвілі, Авдієнка, сімї Стешенко, Р.Зорге, які були обрані на конференцію, що на законних підставах тут проживають (зареєстровані за місцем проживання), які досягли на день проведення конференції 18 років і мають право голосу.
2. Вважати конференцію жителів вул..варталу легітимними.

**3. Затвердження порядку денного конференції жителів кварталу по вул. Д.Гурамішвілі, Авдієнка, сімї Стешенко, Р.Зорге**

*СЛУХАЛИ:* Супруненко Г.І, яка запропонувала розглянути на порядку денному питання, щодо створення органу самоорганізації населення, вирішити питання про обрання представників конференції, у Київській міській раді.

*ВИСТУПИЛИ:* Гончарова І.Б, яка підтримала запропонований порядок денний конференції і запропонув-ла перейти до голосування.

*ГОЛОСУВАЛИ:* «За» - 9 осіб (представники _____ жителів)
«Проти» -0_ осіб (представники _____ жителів)
«Утримались» - 0 осіб (представники _____ жителів)
«Не голосували» - 0 осіб (представники _____ жителів)
«Всього були присутні (представлені) жителі на час даного голосування» - 9 осіб.

*УХВАЛИЛИ:*

Затвердити наступний порядок денний конференції жителів кварталу.

1. Про створення органу самоорганізації населення жителів кварталу по вул. Д.Гурамішвілі, Авдієнка, сімї Стешенко, Р.Зорге .
2. Обрання представників кварталу для представлення інтересів жителів – учасників конференції у Київській міській раді.

**4. Про створення органу самоорганізації населення**

4.1. Ініціювання створення органу самоорганізації населення.

*СЛУХАЛИ:* Аветисян Т.А, яка запропонувала створити орган самоорганізації населення. кварталу по вул. Д.Гурамішвілі, Авдієнка, сімї Стешенко, Р.Зорге

*ВИСТУПИЛИ:* Юрх Л.А, яка підтримала пропозицію Аветисян Т.А, і запропонувала голосувати по даному питанню.

*ГОЛОСУВАЛИ:* «За» - 9 осіб (представники _____ жителів)
«Проти» - 0 осіб (представники _____ жителів)
«Утримались» - 0осіб (представники _____ жителів)
«Не голосували» -0 осіб (представники _____ жителів)

«Всього були присутні (представлені) жителі на час даного голосування» - 9 осіб.

УХВАЛИЛИ:

1. Ініціювати створення органу самоорганізації населення по вул..

4.2. Назва органу самоорганізації населення.

СЛУХАЛИ: Шутову Т.М, яка запропонувала назву квартального комітету органу самоорганізацію населення - «Квартальний комітет «ПЕремога».

ВИСТУПИЛИ: Гончарова І.Б, яка підтримала пропозицію і запропонувала поставити дане питання на голосування.

*ГОЛОСУВАЛИ:* «За» - 9 осіб (представники _____ жителів)
«Проти» - 0 осіб (представники _____ жителів)
«Утримались» - 0 осіб (представники _____ жителів)
«Не голосували» - 0 осіб (представники _____ жителів)

«Всього були присутні (представлені) жителі на час даного голосування» - 9 осіб.

УХВАЛИЛИ:

1. Органу самоорганізації населення дати таку назву: Орган самоорганізації населення – квартальний комітет «Перемога».

4.3. Основні напрями діяльності органу самоорганізації населення

СЛУХАЛИ: Аветисян Т.А, яка запропонувала наступні напрями діяльності органу самоорганізації населення:

- представляти разом з депутатами інтереси жителів будинку у Київській міській раді, Київській міській державній адміністрації, Святошинській районній в місті Києві державній адміністрації;
- сприяти додержанню Конституції та законів України, реалізації актів Президента України та органів виконавчої влади, рішень Київської міської ради, Святошинської районної в місті Києві державної адміністрації, розпоряджень Київського міського голови, голови Святошинської районної в місті Києві державної адміністрації;
- вносити у встановленому порядку пропозиції до проектів місцевих програм соціально-економічного і культурного розвитку міста Києва та проектів місцевих бюджетів;
- організувати на добровільних засадах участь населення у здійснені заходів щодо охорони навколишнього природного середовища, проведення робіт з благоустрою, озеленення та утримання в належному стані садиб, дворів, вулиць, площ, парків, кладовищ,, братських могил, обладнання дитячих та спортивних майданчиків, кімнат дитячої творчості, клубів за інтересами тощо; з цією метою можуть створюватися тимчасові або постійні бригади, використовуватися інші форми залучення населення;
- організовувати на добровільних засадах участь населення у здійсненні заходів щодо охорони пам'яток історії та культури, ліквідації наслідків стихійного лиха, будівництві і ремонті шляхів, тротуарів, комунальних мереж, об'єктів загального користування із дотриманням встановленого законодавством порядку проведення таких робіт;

- здійснювати контроль за якістю надаваних громадянам, які проживають у житловому будинку на території діяльності органу самоорганізації населення, житлово-комунальних послуг та за якістю проведених у зазначеному житловому будинку ремонтних робіт;
- надавати допомогу навчальним закладам, закладам та організаціям культури, фізичної культури і спорту у проведенні культурно-освітньої, спортивно-оздоровчої та виховної роботи серед населення, розвитку художньої творчості, фізичної культури і спорту; сприяти збереженню культурної спадщини, традицій народної культури, охорони пам'яток історії та культури, впровадженню в побут нових обрядів;
- організувати допомогу громадянам похилого віку, інвалідам, сім'ям загиблих воїнів, партизанів та військовослужбовців, малозабезпеченим та багатодітним сім'ям, а також самотнім громадянам, дітям сиротам та дітям, позбавленим батьківського піклування, з метою створення належних умов для їх життєдіяльності та шанобливого ставлення до них, вносити пропозиції з цих питань до органів місцевого самоврядування;
- надавати необхідну допомогу органам пожежного нагляду в здійсненні протипожежних заходів, організовувати навчання населення правил пожежної безпеки, брати учать у здійсненні громадського контролю за додержанням вимог пожежної безпеки;
- сприяти відповідно до законодавства правоохоронним органам у забезпеченні ними охорони громадського порядку;
- розглядати звернення громадян, вести прийом громадян;
- вести облік громадян за віком, місцем роботи чи навчання, які мешкають у межах території діяльності органу самоорганізації населення;
- сприяти депутатам відповідних рад в організації їх зустрічей з виборцями, прийому громадян і проведенні іншої роботи у виборчих округах;
- інформувати громадян про діяльність органу самоорганізації населення, організовувати обговорення проектів його рішень з найважливіших питань.

ВИСТУПИЛИ: Шевченко С.М, яка підтримала виступ Аветисян Т.А і запропонувала проголосувати за дане питання.

*ГОЛОСУВАЛИ:* «За» 9 осіб (представники _____ жителів)
«Проти» - 0 осіб (представники _____ жителів)
«Утримались» - 0 осіб (представники _____ жителів)
«Не голосували» - 0 осіб (представники _____ жителів)
«Всього були присутні (представлені) жителі на час даного голосування» - 9 осіб.

УХВАЛИЛИ:

1. Основні напрями діяльності органу самоорганізації населення такі:
   - представляти разом з депутатами інтереси жителів будинку у Київській міській раді, Київській міській державній адміністрації, Святошинській районній в місті Києві державній адміністрації;
   - сприяти додержанню Конституції та законів України, реалізації актів Президента України та органів виконавчої влади, рішень Київської міської ради, Святошинської районної в місті Києві державної адміністрації, розпоряджень Київського міського голови, голови Святошинської районної в місті Києві державної адміністрації;
   - вносити у встановленому порядку пропозиції до проектів місцевих програм соціально-економічного і культурного розвитку міста Києва та проектів місцевих бюджетів;
   - організувати на добровільних засадах участь населення у здійснені заходів щодо охорони навколишнього природного середовища, проведення робіт з благоустрою, озеленення та утримання в належному стані садиб, дворів, вулиць, площ, парків, кладовищ,, братських могил, обладнання дитячих та спортивних майданчиків, кімнат дитячої творчості, клубів за інтересами тощо; з цією метою можуть створюватися тимчасові або постійні бригади, використовуватися інші форми залучення населення;
   - організовувати на добровільних засадах участь населення у здійсненні заходів щодо охорони пам'яток історії та культури, ліквідації наслідків стихійного лиха, будівництві і

ремонті шляхів, тротуарів, комунальних мереж, об'єктів загального користування із дотриманням встановленого законодавством порядку проведення таких робіт;

- здійснювати контроль за якістю надаваних громадянам, які проживають у житловому будинку на території діяльності органу самоорганізації населення, житлово-комунальних послуг та за якістю проведених у зазначеному житловому будинку ремонтних робіт;
- надавати допомогу навчальним закладам, закладам та організаціям культури, фізичної культури і спорту у проведенні культурно-освітньої, спортивно-оздоровчої та виховної роботи серед населення, розвитку художньої творчості, фізичної культури і спорту; сприяти збереженню культурної спадщини, традицій народної культури, охорони пам'яток історії та культури, впровадженню в побут нових обрядів;
- організувати допомогу громадянам похилого віку, інвалідам, сім'ям загиблих воїнів, партизанів та військовослужбовців, малозабезпеченим та багатодітним сім'ям, а також самотнім громадянам, дітям сиротам та дітям, позбавленим батьківського піклування, з метою створення належних умов для їх життєдіяльності та шанобливого ставлення до них, вносити пропозиції з цих питань до органів місцевого самоврядування;
- надавати необхідну допомогу органам пожежного нагляду в здійсненні протипожежних заходів, організовувати навчання населення правил пожежної безпеки, брати учать у здійсненні громадського контролю за додержанням вимог пожежної безпеки;
- сприяти відповідно до законодавства правоохоронним органам у забезпеченні ними охорони громадського порядку;
- розглядати звернення громадян, вести прийом громадян;
- вести облік громадян за віком, місцем роботи чи навчання, які мешкають у межах території діяльності органу самоорганізації населення;
- сприяти депутатам відповідних рад в організації їх зустрічей з виборцями, прийому громадян і проведенні іншої роботи у виборчих округах;
- інформувати громадян про діяльність органу самоорганізації населення, організовувати обговорення проектів його рішень з найважливіших питань.

4.4. Територія, в межах якої діятиме орган самоорганізації населення, кількість населення.
СЛУХАЛИ: Аветисян Т.А, яка зазначила, що новообраний орган буде діяти в межах вулиць сімї Стешенко, генерала Авдієнка (буд.1,3,4,6,8,10,12), Давида Гурамішвілі (1,1А 2,3,4,5,6,7,8,9,10,11,12,13,14,15,16 ,РіхардаЗорге(1,1А,2,3,3А,4,4А,5,6,8), Василя Верховинця в Святошинському районі м. Києва. Кількість населення на момент проведення конференції нараховує 157 осіб.

ВИСТУПИЛИ: Оборський Л.Е, який запропонував проголосувати по даному питанню.

*ГОЛОСУВАЛИ:* «За» - 9 осіб вав(представники _____ жителів)
«Проти» - 0 осіб (представники _____ жителів)
«Утримались» - 0 осіб (представники _____ жителів)
«Не голосували» - 0 осіб (представники _____ жителів)
«Всього були присутні (представлені) жителі на час даного голосування» 9 осіб.

УХВАЛИЛИ:
1. Територія, в межах якої діятиме орган самоорганізації населення, така: вулиці сімї Стешенко, генерала Авдієнка (буд.1,3,4,6,8,10,12), Давида Гурамішвілі (1,1А 2,3,4,5,6,7,8,9,10,11,12,13,14,15,16,),РіхардаЗорге(1,1А,2,3,3А,4,4А,5,6,8), Василя Верховинця в Святошинському районі м. Києва.
2. Кількість населення на території діяльності органу самоорганізації населення на момент проведення конференції: всього 157 жителя.

4.5. Про легалізацію органу самоорганізації населення.
СЛУХАЛИ: Аветисян Т.А, яка запропонувала легалізацію органу самоорганізації населення вул. Д.Гурамішвілі, Авдієнка, сімї Стешенко, Р.Зорге,В.Верховинця Святошинського району м. Києва здійснити шляхом його реєстрації з набуттям статусу юридичної особи.

ВИСТУПИЛИ: Шевченко С.М, яка підтримала дану пропозицію і запропонувала поставити дане питання на голосування.

*ГОЛОСУВАЛИ:* «За» - 9 осіб (представники _____ жителів)
«Проти» - 0 осіб (представники _____ жителів)
«Утримались» - 0 осіб (представники _____ жителів)
«Не голосували» - 0 осіб (представники _____ жителів)
«Всього були присутні (представлені) жителі на час даного голосування» - 9 осіб.

УХВАЛИЛИ:

1. Легалізацію органу самоорганізації населення по вулиці Д.Гурамішвілі, Авдієнка, сімї Стешенко, Р.Зорге, В.Верховинця Святошинського району м. Києва здійснити шляхом його реєстрації з набуттям статусу юридичної особи.

**5. Обрання ініціативної групи для представлення інтересів жителів - учасників конференції у Київській міській раді.**

СЛУХАЛИ:Гелбітовський Ю.С який зазначив що мешканці які на законних підставах проживають на території міста можуть створювати органи самоорганізації населення для вирішення питань місцевого значення в тому числі створювати комітети в межах кварталу. Зазначив , що створення квартального комітету в межах вулиць Д.Гурамішвілі, Авдієнка, сімї Стешенко, Р.Зорге, В.Верховинця надасть можливість всім мешканцям, що в ньому проживають мати власні повноваження визначенні законодавством України.

ВИСТУПИЛИ:

Супруненко Г.І, яка наголосивла, що з ініціативою про створення органу самоорганізації до Київської міської ради можуть звертатися збори мешканців за умови, що в них брало участь не менше половини мешканців. Також, вона зазначила, що в кварталі постійно проживають на законних підставах 157 осіб, які мають право голосу і запропонувала обрати представників конференції до Київської міської ради.

Шевченко С.М., яка запропонувала обрати ініціативну групу від мешканців кварталу в кількості 3 представників і поставити дане питання на голосування

ГОЛОСУВАЛИ: «За» -9 осіб (представники _____ жителів)
«Проти» - 0 осіб (представники _____ жителів)
«Утримались» 0 осіб (представники _____ жителів)
«Не голосували» - 0 осіб (представники _____ жителів)
«Всього були присутні (представлені) жителі на час даного голосування» - 9 осіб.

УХВАЛИЛИ:

1. Обрати ініціативну групу від мешканців кварталу: вулиці Д.Гурамішвілі,Р.Зорге, Авдієнка, сім' члени якої будуть представляти інтереси жителів - учасників конференції у Київській міській раді у кількості 3 осіб.

2. Обрати склад ініціативної групи, персонально:

| № п/п | ***Прізвище, ім'я, по батькові*** | ***Рік народження*** | ***Серія і номер паспорта*** | ***Домашня адреса*** |
|---|---|---|---|---|
| 1. | Аветисян Тетяна Антонівна | 01.08.1954 | СН 702306 | вул..Д.Гурамішвілі, буд.13 |
| 2. | Костіна НаталіяГригорівна | 01.04.1953 | СН 810233 | вул..Д.Гурамішвілі, буд.12 |
| 3. | Юрх Людмила Анатоліївна | 16.10.1953 | СО 298207 | вул..Р.Зорге, буд.5 |

ВИСТУПИЛИ: Гончарова І.Б, яка підтримала дану пропозицію і запропонувала поставити дане питання на голосування.

ГОЛОСУВАЛИ: «За» - 9 осіб (представники _____ жителів)
«Проти» - 0 осіб (представники _____ жителів)
«Утримались» - 0 осіб (представники _____ жителів)
«Не голосували» - 0 осіб (представники _____ жителів)
«Всього були присутні (представлені) жителі на час даного голосування» - 9 осіб.

УХВАЛИЛИ:
Доручити ініціативній групі подати до Київської міської групи заяву по ініціювання створення органу самоорганізації населення та надання дозволу на створення органу самоорганізації населення «Квартальний комітет «Перемога».

**Голова конференції** **Аветисян Т.А.**

**Секретар конференції** **Костіна Н.Г.**

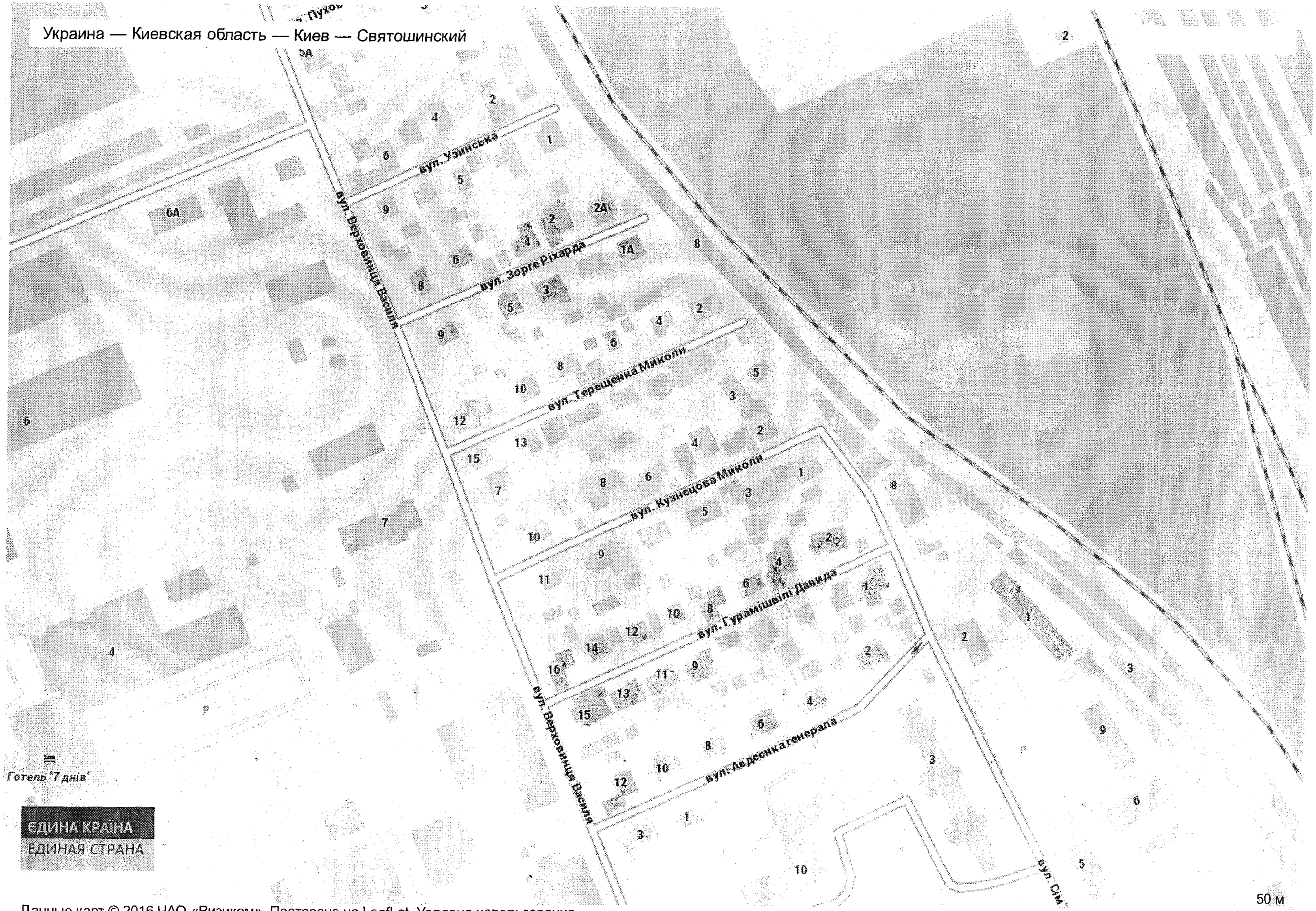


Данные карт © 2016 ЧАО «Визиком». Построено на LeafLet. Условия использования

# ДЕПУТАТ

КИЇВСЬКОЇ МІСЬКОЇ РАДИ VIII СКЛИКАННЯ

"13" червня 2016 р. № 08/279/08/118-213

Голові постійної комісії Київської міської ради з питань місцевого самоврядування, регіональних і міжнародних зв'язків, депутату Київради
**Березнікову О.І.**

Копія: Представнику громади селища «Перемога»
**Аветисян Т.А.**
моб.тел. 097 237 52 22

*Шановний Олександре Івановичу!*

На особистому прийомі громадян до мене звернулася Аветисян Тетяна Анатоліївна, представник мешканців с. «Перемога», з питання організації та функціонування ОСН селища.

Усі необхідні документи для створення органу самоорганізації населення знаходяться на розгляді постійної комісії Київради з питань місцевого самоврядування, регіональних і міжнародних зв'язків.

Враховуючи позицію нашої фракції щодо створення ОСН в м.Києві, пропоную підтримати бажання мешканців селища «Перемога» організувати власне життя.

**З повагою**
**Депутат Київради** **Володимир Бондаренко**

Київська міська рада
15.06.2016 № 08/БП-7407

Депутату Київра
Бондаренку В.Д.
від мешканців
сел. Перемога, що
у Святошинському р-н
(відповідь - Аветисян
097-237-52-22)

Прошу про особисту зустріч
з питання організації та функціону-
вання ОСН „Перемога"

01.06.2016.

Київська міська рада
15.06.2016 № 08/БП-7407