

08/231-812/17P
29.06.2023



КИЇВСЬКА МІСЬКА РАДА

II СЕСІЯ ІХ СКЛИКАННЯ

РІШЕННЯ

№ _____

ПРОЄКТ

Про оголошення природного об'єкта ботанічною пам'яткою природи місцевого значення «Шевченківська яблуня»

Відповідно до пункту 37 частини першої статті 26 Закону України «Про місцеве самоврядування в Україні», пункту «і» частини першої статті 15 Закону України «Про охорону навколишнього природного середовища», статей 3, 27, 28, 51-53 Закону України «Про природно-заповідний фонд України», розглянувши клопотання Київського національного університету імені Тараса Шевченка

ВИРІШИЛА:

1. Оголосити природний об'єкт дерево яблуні домашньої ботанічною пам'яткою природи місцевого значення «Шевченківська яблуня» без вилучення земельної ділянки у землекористувача згідно з додатком до цього рішення.
2. Комунальному підприємству по утриманню зелених насаджень Шевченківського району м. Києва забезпечити охорону та збереження зазначеного у пункті 1 цього рішення об'єкта з оформленням охоронного зобов'язання в установленому порядку.
3. Департаменту захисту довкілля та адаптації до зміни клімату виконавчого органу Київської міської ради (Київської міської державної адміністрації) забезпечити затвердження Положення про пам'ятку природи місцевого значення «Шевченківська яблуня».
4. Оприлюднити це рішення у спосіб, визначений чинним законодавством.
5. Контроль за виконанням цього рішення покласти на постійну комісію Київської міської ради з питань екологічної політики.

Київський міський голова

Віталій КЛИЧКО

ПОДАННЯ:

Депутат Київської міської ради



Юлія ЛИМАР

ПОГОДЖЕНО:

Постійна комісія Київської міської ради
з питань екологічної політики

Голова

Денис МОСКАЛЬ

Секретар

Євгенія КУЛЕБА

Постійна комісія Київської міської ради
з питань архітектури, містопланування
та земельних відносин

Голова

Михайло ТЕРЕНТЬЄВ

Секретар

Юрій ФЕДОРЕНКО

В. о. начальника Управління
правового забезпечення діяльності
Київської міської ради

Валентина ПОЛОЖИШНИК

Додаток
до рішення Київської міської ради
від _____ № _____

**Природний об'єкт, який оголошується
ботанічною пам'яткою природи місцевого значення
«Шевченківська яблуня»**

№	Назва	Місце розташування	Користувач природного об'єкта	Площа (га)	Коротка характеристика об'єкта
1	«Шевченківська яблуня»	Парк ім. Т.Г. Шевченка	Комунальне підприємство по утриманню зелених насаджень Шевченківського району м. Києва	-	Дерево яблуні домашньої віком понад 150 років

Київський міський голова

Віталій КЛИЧКО

ПОЯСНЮВАЛЬНА ЗАПИСКА

до проєкту рішення Київської міської ради

«Про оголошення природного об'єкта ботанічною пам'яткою природи місцевого значення «Шевченківська яблуня»

1. Обґрунтування необхідності прийняття рішення

Запропонований проєкт рішення передбачає оголосити ботанічною пам'яткою природи місцевого значення «Шевченківська яблуня» дерево яблуні домашньої віком понад 150 років, яка зростає у парку ім. Т.Г. Шевченка у Шевченківському районі міста Києва. На висоті 1,3 м дерево має в охопленні 237 см, висота дерева близько 16 м.

Землекористувачем земельної ділянки, на якій зростає природний об'єкт, та балансоутримувачем власне цього екземпляру яблуні домашньої є Комунальне підприємство по утриманню зелених насаджень Шевченківського району м. Києва.

До клопотання Київського національного університету імені Тараса Шевченка про створення об'єкта природно-заповідного фонду додано проєкт створення ботанічної пам'ятки природи, наукове обґрунтування, карта-схема місцезнаходження запропонованого для заповідання об'єкта та погодження балансоутримувача території – КП УЗН Шевченківського району м. Києва, лист-погодження Управління екології та природних ресурсів виконавчого органу Київської міської ради (Київської міської державної адміністрації).

Прийняття даного рішення забезпечить належні умови для збереження у природному стані цінного екземпляру рослинного світу столиці та проведення подальших наукових досліджень.

Відповідно до статей 27, 28, 51-53 Закону України «Про природно-заповідний фонд України» пам'ятками природи оголошуються окремі унікальні природні утворення, що мають особливе природоохоронне, наукове, естетичне, пізнавальне і культурне значення з метою збереження їх у природному стані.

На території пам'яток природи забороняються суцільні, поступові, лісовідновні та прохідні рубки, видалення захаращеності та будь-яка інша діяльність, що загрожує збереженню або призводить до деградації чи зміни первісного їх стану.

Враховуючи вищезазначене, законодавством України природно-заповідний фонд охороняється як національне надбання, щодо якого встановлюється особливий режим охорони, відтворення і використання. Україна розглядає цей фонд як складову частину світової системи природних територій та об'єктів, що перебувають під особливою охороною.

2. Мета та завдання прийняття рішення

Проєкт рішення розроблений з метою збереження ботанічного різноманіття та цінних унікальних природних об'єктів рослинного світу м. Києва та забезпечення дотримання належного природоохоронного режиму.

3. Загальна характеристика та основні положення проєкту рішення

Проєкт рішення передбачає оголосити ботанічною пам'яткою природи

місцевого значення «Шевченківська яблуня» дерево яблуні домашньої віком понад 150 років у Шевченківському районі міста Києва та забезпечити охорону зазначеного у пункті 1 цього рішення об'єкту з оформленням охоронного зобов'язання щодо забезпечення режиму охорони та збереження цього об'єкту Комунальним підприємством по утриманню зелених насаджень Шевченківського району міста Києва.

4. Стан нормативно-правової бази у даній сфері правового регулювання

Зазначена сфера правовідносин регулюється Законом України «Про місцеве самоврядування», Законом України «Про охорону навколишнього природного середовища», Законом України «Про природно-заповідний фонд України».

Проект рішення не містить інформації з обмеженим доступом у розумінні статті 6 Закону України «Про доступ до публічної інформації».

Проект рішення не стосується прав і соціальної захищеності осіб з інвалідністю та не матиме впливу на життєдіяльність цієї категорії.

5. Фінансово-економічне обґрунтування

Реалізація даного проекту рішення не потребує витрат міського бюджету.

6. Суб'єкт подання та доповідач проекту рішення

Суб'єктом подання проекту рішення та доповідачем на пленарному засіданні є депутат Київської міської ради ІХ скликання Юлія Лимар.

Депутат Київської міської ради



Юлія ЛИМАР

Київський національний університет імені Тараса Шевченка

**Проект створення
ботанічної пам'ятки природи місцевого значення
«Шевченківська яблуня»**

Проект підготував:

заст. директора Ботанічного саду ім. акад.

О.В. Фоміна,

д.б.н., доц. Коломійчук В.П.

2023

Мета: на сьогоднішній день спостерігається стрімкий процес урбанізації у розвитку суспільства, що зумовлює ефект щільної забудови, або ж розчистки територій під будівництво як житлових будинків так і промислових комплексів, що у свою чергу досить великий вплив має на зміну природних ландшафтних комплексів. Саме тому, створення заповідних територій та об'єктів є одним із способів вирішення даної проблематики. Створення ботанічних пам'яток природи місцевого значення забезпечить збереження екземплярів особливо цінних видів флори, що мають історичне, наукове, рекреаційне та екологічне значення для суспільства.

Обґрунтування необхідності оголошення ботанічної пам'ятки природної місцевого значення «Шевченківська яблуня»

Природний об'єкт пропонується для заповідання як ботанічна пам'ятка природи місцевого значення, що зумовлюється збереженням поодинокого вікового екземпляру яблуні домашньої (*Malus domestica* Borkh.) як одного з компонентів цілісної системи зеленої зони міста.

Відповідно до частини першої ст. 27 Закону України «Про природно-заповідний фонд України» (далі – ЗУ «Про ПЗФ») пам'ятками природи оголошуються окремі унікальні природні утворення, що мають особливе природоохоронне, наукове, естетичне, пізнавальне і культурне значення, з метою збереження їх у природному стані.

Також згідно положень ЗУ «Про ПЗФ» оголошення пам'яток природи провадиться без вилучення земельних ділянок, водних та інших природних об'єктів у їх власників або користувачів, а власники або користувачі земельних ділянок, водних та інших природних об'єктів, оголошених пам'ятками природи, беруть на себе зобов'язання щодо забезпечення режиму їх охорони та збереження.

Пропонований до заповідання екземпляр яблуні домашньої (*Malus domestica* Borkh.) зростає у межах зеленої зони міста – а саме у Шевченківському районі м. Києва на території вже існуючого природоохоронного об'єкту – парку-пам'ятки садово-паркового мистецтва місцевого значення «Парк імені Т.Г. Шевченка», оголошеного Постановою колегії Держкомітету УРСР з охорони природи від 26.03.1972 № 22 та рішенням Київської міської ради від 17.02.1994 № 14 «Про створення, резервування та збереження територій і об'єктів природно-заповідного фонду в м. Києві». Цей парк створено у 1860 році під назвою Університетський сквер. Пізніше він отримав назву Миколаївського парку, а за часів радянської влади, після встановлення пам'ятника Т.Г. Шевченку – Парк ім. Т.Г. Шевченка. У парку зростають понад 50 видів дерев і кущів, з них відмічено декілька екземплярів вікових дерев, зокрема і досить рідкісного вікового екземпляру яблуні домашньої.

Зазначена територія з кадастровим номером 8000000000:76:008:0001 належить до категорії земель природно-заповідного та іншого природоохоронного призначення для збереження та використання парків-пам'яток садово-паркового мистецтва.

Землекористувачем земельної ділянки, на якій зростає природний об'єкт, та балансоутримувачем власне цього екземпляру яблуні домашньої є комунальне підприємство по утриманню зелених насаджень Шевченківського району м. Києва.

Координати орієнтовного місцезростання: 50.44238, 30.51342.

Природний об'єкт – дерево яблуні домашньої (*Malus domestica* Borkh.), віком понад 150 років, який на висоті 1,3 м має в охопленні 237 см, висота дерева близько 16 м (рис. 1).



Рис. 1. Яблуня домашня у «Парку ім. Т.Г. Шевченка»

Дерево перебуває у задовільному стані, скелетні гілки добре виражені, формують виразну крону. Це дерево на висоті 2 м від землі має розгалуження на 2 стовбури, які на висоті 8-9 м закріплені каблінгом з метою попередження розлому стовбура. У кроні дерево має розгалуження 3-х основних гілок. Цей екземпляр не має ушкоджень, пошкоджені гілки та дупла відсутні. По суті у

центральної частині міста такого старого екземпляру цього виду дерев нами не відмічено, що має неабияку наукову цінність.

Яблуня домашня (*Malus domestica* Borkh.) належить до широко розповсюджених листопадних дерев з родини Розові (*Rosaceae*). У міських парках Києва трапляється не дуже часто. Як правило, це невисоке дерево – 4-12 м заввишки з щільною кроною, має прості, чергові листя, білі або рожеві п'ятичленні квіти та їстівні плоди – яблука. Цвіте у квітні-червні, плодоносить у серпні-жовтні. Є об'єктом виведення численних сортів.

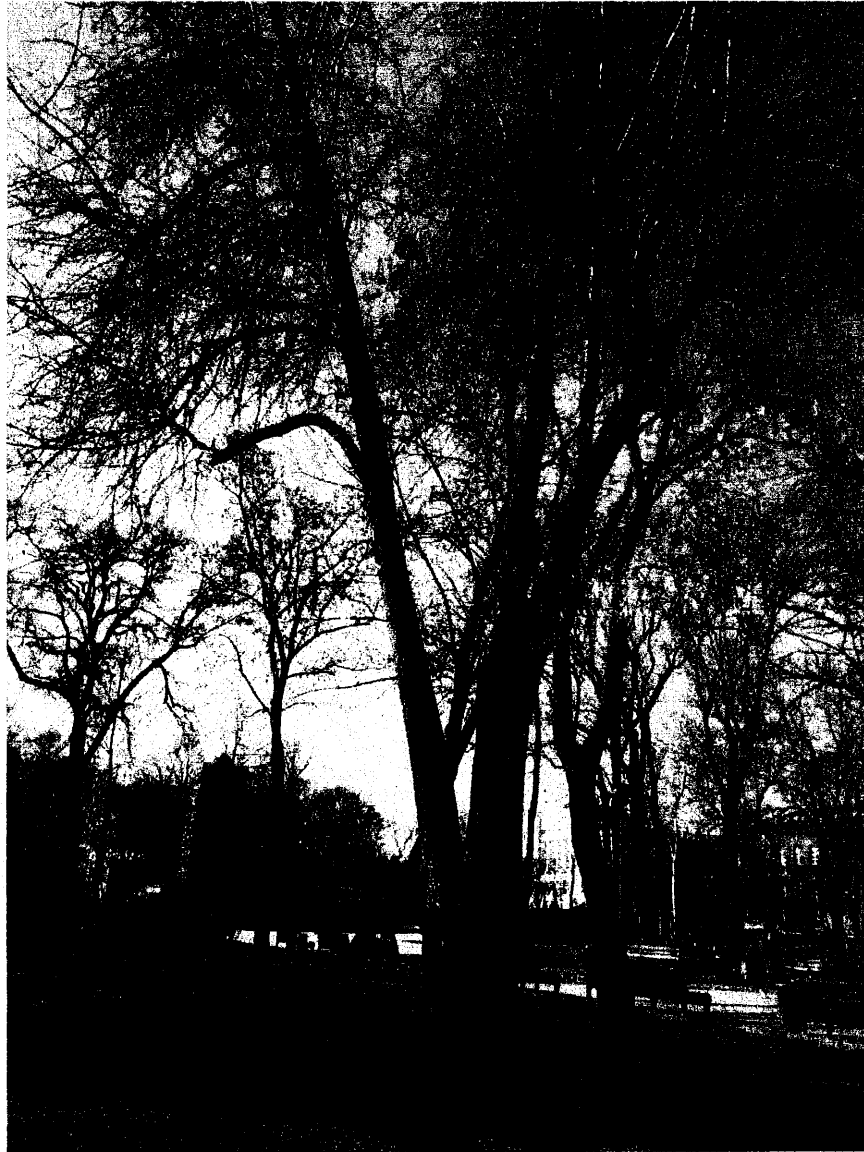
Головним завданням пропонованої ботанічної пам'ятки природи місцевого значення «Шевченківська яблуня» є збереження у міських умовах вікового екземпляру дерева яблуні домашньої. Слід відмітити, що яблуня як вид не часто потрапляє до дерев, які мають охоронний статус. Дерево може використовуватись в естетичних, виховних, наукових та рекреаційних цілях у межах його природоохоронного статусу та існуючої нормативно-правової бази в галузі заповідної справи. Наявність заповідних меморіальних дерев є важливим для виховання у населення поваги та дбайливого ставлення до природи загалом та природно-заповідного фонду зокрема.

Перелік видів діяльності, що пропонується заборонити або обмежити

Керуючись положеннями ст. 28 ЗУ «Про ПЗФ», на території пам'яток природи забороняються суцільні, поступові, лісовідновні та прохідні рубки, видалення захарашеності, та будь-яка інша діяльність, що загрожує збереженню або призводить до деградації чи зміни первісного їх стану.

Картографічні матеріали до створення ботанічної пам'ятки природної місцевого значення «Шевченківська яблуня»

Місцезнаходження: парк-пам'ятка садово-паркового мистецтва місцевого значення «Парк імені Т.Г. Шевченка».

Географічні координати дерева: 50.44238, 30.51342.



Рис. 2. Карта-схема екземпляра дерева яблуні домашньої

Карта – схема
проектованої ботанічної пам'ятки природи місцевого значення
«Шевченківська яблуня»

Місцезнаходження: парк-пам'ятка садово-паркового мистецтва місцевого значення «Парк імені Т.Г. Шевченка».

Географічні координати дерева: 50.44238, 30.51342.

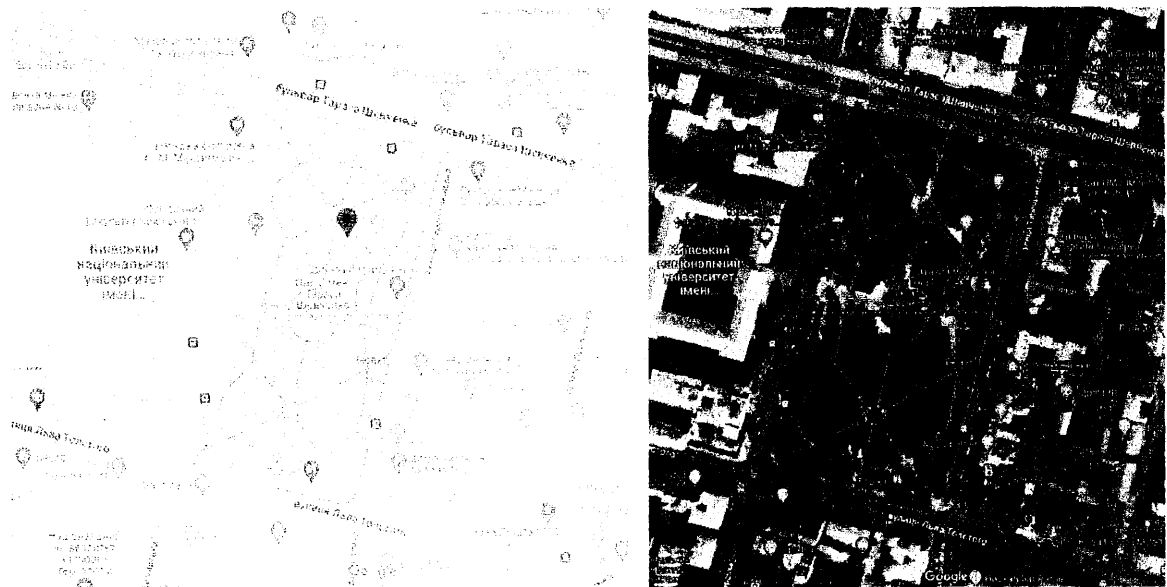

Рис. 1. Карта-схема екземпляра дерева яблуні домашньої

**Наукове обґрунтування
необхідності оголошення ботанічної пам'ятки природи місцевого значення
«Шевченківська яблуня»**

Природний об'єкт пропонується для заповідання як ботанічна пам'ятка природи місцевого значення, що зумовлюється збереженням поодинокого вікового екземпляру яблуні домашньої (*Malus domestica* Borkh.) як одного з компонентів цілісної системи зеленої зони міста.

Відповідно до частини першої ст. 27 Закону України «Про природно-заповідний фонд України» (далі – ЗУ «Про ПЗФ») пам'ятками природи оголошуються окремі унікальні природні утворення, що мають особливе природоохоронне, наукове, естетичне, пізнавальне і культурне значення, з метою збереження їх у природному стані.

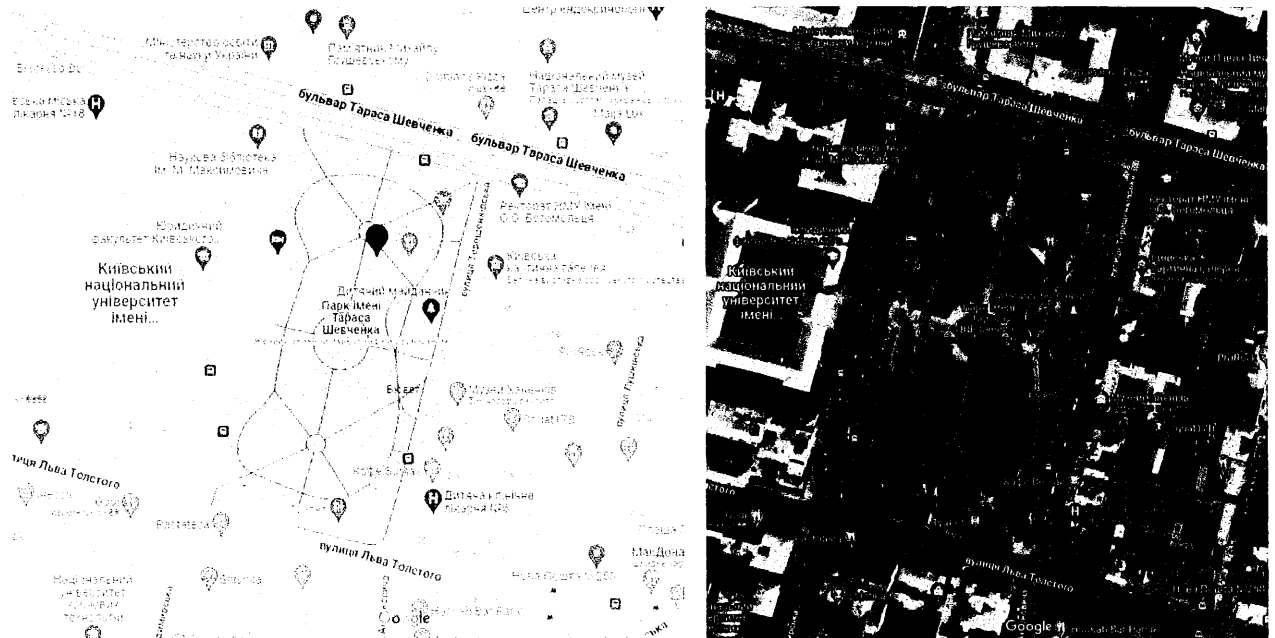
Також згідно положень ЗУ «Про ПЗФ» оголошення пам'яток природи провадиться без вилучення земельних ділянок, водних та інших природних об'єктів у їх власників або користувачів, а власники або користувачі земельних ділянок, водних та інших природних об'єктів, оголошених пам'ятками природи, беруть на себе зобов'язання щодо забезпечення режиму їх охорони та збереження.

Пропонований до заповідання екземпляр яблуні домашньої (*Malus domestica* Borkh.) зростає у межах зеленої зони міста – а саме у Шевченківському районі м. Києва на території вже існуючого природоохоронного об'єкту – парку-пам'ятки садово-паркового мистецтва місцевого значення «Парк імені Т.Г. Шевченка», оголошеного Постановою колегії Держкомітету УРСР з охорони природи від 26.03.1972 № 22 та рішенням Київської міської ради від 17.02.1994 № 14 «Про створення, резервування та збереження територій і об'єктів природно-заповідного фонду в м. Києві». Цей парк створено у 1860 році під назвою Університетський сквер. Пізніше він отримав назву Миколаївського парку, а за часів радянської влади, після встановлення пам'ятника Т.Г. Шевченку – Парк ім. Т.Г. Шевченка. У парку зростають понад 50 видів дерев і кущів, з них відмічено декілька екземплярів вікових дерев, зокрема і досить рідкісного вікового екземпляру яблуні домашньої.

Зазначена територія з кадастровим номером 8000000000:76:008:0001 належить до категорії земель природно-заповідного та іншого природоохоронного призначення для збереження та використання парків-пам'яток садово-паркового мистецтва.

Землекористувачем земельної ділянки, на якій зростає природний об'єкт, та балансоутримувачем власне цього екземпляру яблуні домашньої є комунальне підприємство по утриманню зелених насаджень Шевченківського району м. Києва.

Координати орієнтовного місцезрозташування: 50.44238, 30.51342.

Природний об'єкт – дерево яблуні домашньої (*Malus domestica* Borkh.), віком понад 150 років, який на висоті 1,3 м має в охопленні 237 см, висота дерева близько 16 м (рис. 1).



Рис. 1. Яблуня домашня у «Парку ім. Т.Г. Шевченка»

Дерево перебуває у задовільному стані, скелетні гілки добре виражені, формують виразну крону. Це дерево на висоті 2 м від землі має розгалуження на 2 стовбури, які на висоті 8-9 м закріплені каблінгом з метою попередження розлому стовбура. У кроні дерево має розгалуження 3-х основних гілок. Цей екземпляр не має ушкоджень, пошкоджені гілки та дупла відсутні. По суті у центральній частині міста такого старого екземпляру цього виду дерев нами не відмічено, що має неабияку наукову цінність.

Яблуня домашня (*Malus domestica* Borkh.) належить до широко розповсюджених листопадних дерев з родини Розові (*Rosaceae*). У міських парках Києва трапляється не дуже часто. Як правило, це невисоке дерево – 4-12 м заввишки з щільною кроною, має прості, чергові листя, білі або рожеві п'ятичленні квіти та їстівні плоди – яблука. Цвіте у квітні-червні, плодоносить у серпні-жовтні. Є об'єктом виведення численних сортів.

Головним завданням пропонованої ботанічної пам'ятки природи місцевого значення «Шевченківська яблуня» є збереження у міських умовах вікового екземпляру дерева яблуні домашньої. Слід відмітити, що яблуня як вид не часто потрапляє до дерев, які мають охоронний статус. Дерево може використовуватись в естетичних, виховних, наукових та рекреаційних цілях у межах його природоохоронного статусу та існуючої нормативно-правової бази в галузі заповідної справи. Наявність заповідних меморіальних дерев є важливим для виховання у населення поваги та дбайливого ставлення до природи загалом та природно-заповідного фонду зокрема.

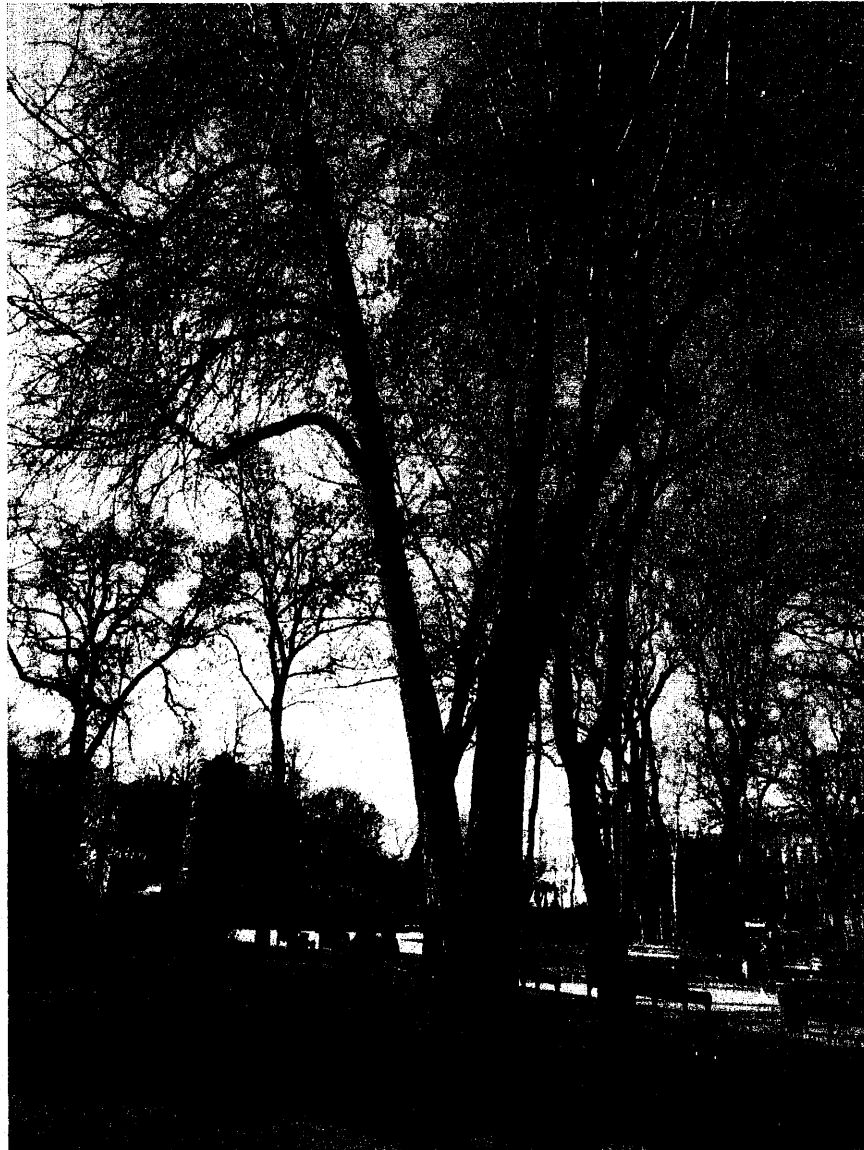
Перелік видів діяльності, що пропонується заборонити або обмежити, згідно з положеннями ст. 28 ЗУ «Про ПЗФ»: на території пам'яток природи забороняються суцільні, поступові, лісовідновні та прохідні рубки, видалення захарашеності, та будь-яка інша діяльність, що загрожує збереженню або призводить до деградації чи зміни первісного їх стану.

Наукове обґрунтування склав:

заступник директора Ботанічного саду ім. акад. О.В. Фоміна,
ННЦ «Інститут біології і медицини»
Київського національного університету ім. Тараса Шевченка
доктор біол. наук, доцент

Коломійчук В.П.

Підпис В.П. Коломійчука засвідчую:

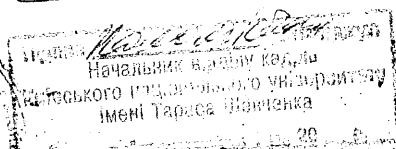

ВИКОНАВЧИЙ ОРГАН КИЇВСЬКОЇ МІСЬКОЇ РАДИ (КИЇВСЬКА МІСЬКА ДЕРЖАВНА АДМІНІСТРАЦІЯ)
УПРАВЛІННЯ ЕКОЛОГІЇ ТА ПРИРОДНИХ РЕСУРСІВ

**КОМУНАЛЬНЕ ПІДПРИЄМСТВО ПО УТРИМАННЮ ЗЕЛЕНИХ НАСАДЖЕНЬ
ШЕВЧЕНКІВСЬКОГО РАЙОНУ м. КИЄВА**

(КП УЗН Шевченківського району)

*вул. Пирогова, 4/26, м. Київ, 01030 (юридична адреса), просп. Перемоги, 82-А, м. Київ, 03113 (фактична адреса)
тел. 455 64 55, тел./факс 453 33 13, E-mail: KPUZN@ukr.net, shev.kievezelenbud.com
Код ЄДРПОУ 31753249*

Депутату Київської міської ради
Юлії ЛИМАР

Шановна Юліє Володимирівно!

У комунальному підприємстві по утриманню зелених насаджень Шевченківського району м. Києва розглянуто Ваше депутатське звернення від 09.05.2023 № 08/279/09/053-61 стосовно створення об'єкту природно-заповідного фонду, а саме: оголошення дерева яблуні домашньої у парку ім. Т.Г. Шевченка ботанічною пам'яткою природи місцевого значення «Шевченківська яблуня». У межах компетенції повідомляємо наступне.

КП УЗН Шевченківського району підтримує ініціативи щодо збереження територій зелених зон міста Києва, створення й оголошення територій та об'єктів природно-заповідного фонду відповідно до вимог чинного законодавства.

Згідно із частиною 2 статті 52 Закону України «Про природно-заповідний фонд України» у разі схвалення клопотань про створення чи оголошення територій та об'єктів природно-заповідного фонду центральним органом виконавчої влади, що забезпечує формування і реалізує державну політику у сфері охорони навколишнього природного середовища, обласними, Київською та Севастопольською міськими державними адміністраціями проводиться їх погодження з власниками та первинними користувачами природних ресурсів у межах територій, рекомендованих для заповідання.

Управління екології та природних ресурсів виконавчого органу Київської міської ради (Київської міської державної адміністрації) своїм листом від 31.07.2020 № 077-3366, адресованим районним комунальним підприємствам по утриманню зелених насаджень, наголосило на необхідності дотримання вимог частини 2 статті 52 Закону України «Про природно-заповідний фонд України» та доручило забезпечити опрацювання звернень щодо погодження клопотань про створення чи оголошення територій та об'єктів природно-заповідного фонду, межі яких включають балансові та закріплені за підприємствами території, після схвалення даних клопотань Управлінням екології та природних

ресурсів, як уповноваженим органом виконавчого органу Київської міської ради (Київської міської державної адміністрації).

Враховуючи викладене повідомляємо, що КП УЗН Шевченківського району, як балансоутримувач парку ім. Т.Г. Шевченка, готове забезпечити належне опрацювання звернення щодо погодження клопотання про створення ботанічної пам'ятки природи місцевого значення «Шевченківська яблуня», а також подальше збереження та охорону зазначеного об'єкту, після схвалення згаданого клопотання Управлінням екології та природних ресурсів, як уповноваженим органом виконавчого органу Київської міської ради (Київської міської державної адміністрації).

Додаток: копія листа Управління екології та природних ресурсів виконавчого органу Київської міської ради (Київської міської державної адміністрації) від 31.07.2020 № 077-3366 на 2 арк. в 1 прим.

З повагою

Заступник директора
з економічних питань

Сергій КРУТЬ

Інформація про електронні підписи (ЕП)

№ документа 9/053/45

Дата реєстрації 24.05.2023

Документ зареєстровано у картотеці:

Вхідна

Вид документа:

Лист

Стислий зміст:

Стосовно створення об'єкту природно-заповідного фонду, а саме: оголошення дерева яблуні домашньої у парку ім. Т.Г. Шевченка ботанічною пам'яткою природи місцевого значення «Шевченківська яблуня»

Кількість файлів: 2

Кількість ЕП: 1



ДОКУМЕНТ СЕД АСКОД ІТС ЄПК

Депутати Київради
24.05.2023 № 9/053/45

Перелік електронних підписів

ПІБ	Дати і час нанесення ЕП	Погодження	Час останнього нанесення ЕП
Круть Сергій Олександрович Кількість ЕП: 1	18.05.2023 12:07:07 ;		18.05.2023 12:07:07 



УКРАЇНА

**ВИКОНАВЧИЙ ОРГАН КИЇВСЬКОЇ МІСЬКОЇ РАДИ
(КИЇВСЬКА МІСЬКА ДЕРЖАВНА АДМІНІСТРАЦІЯ)
УПРАВЛІННЯ ЕКОЛОГІЇ ТА ПРИРОДНИХ РЕСУРСІВ**

*вул. Турівська, 28, м. Київ, 04080, приймальня (044) 366-64-10, (044) 366-64-11, e-mail: ecology@kyivcity.gov.ua
Контактний центр міста (044) 15 51 Код ЄДРПОУ 41819431*

Депутату Київської міської ради
Юлії ЛИМАР

Управління екології та природних ресурсів виконавчого органу Київської міської ради (Київської міської державної адміністрації) (далі – Управління) опрацювало Ваше депутатське звернення від 25.05.2023 № 08/279/09/053-69 щодо створення ботанічної пам'ятки природи місцевого значення «Шевченківська яблуня», та, в межах наданих повноважень, повідомляє.

Відповідно до статті 52 Закону України «Про природно-заповідний фонд України» Управління схвалює клопотання щодо створення ботанічної пам'ятки природи місцевого значення «Шевченківська яблуня».

Начальник

Олександр ВОЗНИЙ

Інформація про електронні підписи (ЕП)

№ документа 9/053/51

Дата реєстрації 12.06.2023

Документ зареєстровано у картотеці:

Вхідна

Вид документа:

Лист

Стислий зміст:

Щодо створення об'єкту ПЗФ (Шевченківська яблуня)

Кількість файлів: 1

Кількість ЕП: 1



ДОКУМЕНТ СЕД АСКОД ІТС ЄПСК

Депутати Київради
12.06.2023 № 9/053/51

Перелік електронних підписів

ПІБ	Дати і час нанесення ЕП	Погодження	Час останнього нанесення ЕП
Возний Олександр Іванович Кількість ЕП: 1	02.06.2023 11:36:10 ;		02.06.2023 11:36:10 



**Заступник міського голови –
секретар Київської міської ради**

Москалю Д. Д.
Терентьеву М. О.
Положишник В. О.

Прошу розглянути проєкт рішення від 29.06.2023
№ 08/231-812/ПР в установленому порядку.

Омельченко А. В.

Для контролю за проходженням та тиражування.

Юнаковій С. М.
Школі Н. В.
Пантелеєву П. О. – до відома
Оленичу П. С. – до відома

Володимир БОНДАРЕНКО

“29” червня 2023 року
№ 08/231-812/ПР



08/231-812/17P
29.06.2023

ДЕПУТАТ

КИЇВСЬКОЇ МІСЬКОЇ РАДИ ІХ СКЛИКАННЯ

«29» червня 2023р.

№ 08/279/09/053-85

Заступнику міського голови –
секретарю Київської міської ради
Володимиру БОНДАРЕНКУ

Супровідний лист

Шановний Володимире Володимировичу!

Відповідно до ст. 26 Регламенту Київської міської ради, затвердженого рішенням Київської міської ради від 04.11.2021 № 3135/3176, направляю на розгляд проект рішення Київської міської ради «Про оголошення природного об'єкта ботанічною пам'яткою природи місцевого значення «Шевченківська яблуня»» (далі – проект рішення).

Проект рішення у паперовому вигляді відповідає проекту рішення в електронному вигляді на USB носії.

Додатки:

- 1) Проект рішення на 2 арк.
- 2) Пояснювальна записка на 2 арк.
- 3) Проект створення ботанічної пам'ятки природи місцевого значення «Шевченківська яблуня» на 5-ти арк.
- 4) Карта-схема проєктованої ботанічної пам'ятки природи місцевого значення «Шевченківська яблуня» на 1 арк.
- 5) Наукове обґрунтування необхідності оголошення ботанічної пам'ятки природи місцевого значення «Шевченківська яблуня» на 3-х арк.
- 6) Копія листа Комунального підприємства по утриманню зелених насаджень Шевченківського району м. Києва від 18.05.2023 №077/236-721 з ЕЦП на 3 арк.
- 7) Копія листа Управління екології та природних ресурсів виконавчого органу Київської міської ради (Київської міської державної адміністрації) від 02.06.2023 №077-2783 з електронним підписом на 2 арк.

Депутат Київської міської ради

Юлія ЛИМАР